

Pesumasin

Kasutusjuhend

Skalbimo mašina

Vartotojo vadovas

Veļas mazgājamā mašina

Lietošanas rokasgrāmata

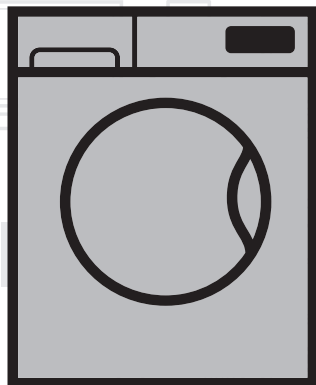

WTE 6512 BSS

ET / LT / LO

Dokumenti number= 2820525892_ET/10-08-17.(15:38)

beko



See toode on valmistatud keskkonnasõbralikes tingimustes, kasutades uusimat tehnoloogiat.

1 Üldised ohutusjuhised

Siit leiate turvalisuse alased juhised, mis aitavad vältida kehavigastusi ja materiaalselt kahju. Kui neid juhiseid ei järgita, muutuvad mis tahes garantiid kehtetuks.

1.1 Elu ja vara ohutus

- ▶ Ärge paigaldage seadet vaibaga kaetud põrandale. Elektrilised osad kuumenevad üle, sest õhk ei saa seadme alt läbi liikuda. See võib põhjustada probleeme toote töös.
- ▶ Kui te seadet ei kasuta, eemaldage toitejuhtme pistik pistikupesast.
- ▶ Jätke paigaldus ja remont alati volitatud hooldustehniku hooleks. Tootja ei vastuta kahju eest, mis on tingitud kvalifitseerimata isikute tehtud protseduuridest.
- ▶ Vee sisse- ja väljalaskevoolikud peavad alati olema terved ja korralikult kinnitatud. Vastasel juhul võib vesi lekkida.
- ▶ Ärge kunagi avage pesumasina ust ega eemaldage filtrit, kui seadmes on vett. Muidu võib kuum vesi välja voolata ja tekitada põletushaavu.
- ▶ Ärge püüdke lukustatud ust jõuga avada. Ukse saab avada mõni minut pärast pesutsükli lõppu. Pesumasina ukse jõuga avamisel võivad uks ja lukustusmehhanism kahjustuda.
- ▶ Kasutage ainult automaatpesumasinate jaoks ette nähtud pesuvahendeid, pesupehmentajaid ja lisaaineid.
- ▶ Järgige alati rõivasiltidel ja pesuvahendi pakendil olevaid juhiseid.

1.2 Laste ohutus

- ▶ Lapsed alates 8. eluaastast ja füüsilise, meelevõi vaimupuudega isikud, samuti puudulike kogemuste ja teadmistega isikud tohivad seadet kasutada tingimusel, et nad teevad seda järelevalve all või neile on selgitatud seadme kasutamisega seotud ohte ja seadme ohutut kasutamist. Lapsed ei tohi seadmega mängida. Lastel ei ole lubatud teha seadme puhastus- ja hooldustöid, välja arvatud kellegi järelevalve all. Bērniem, kas ir jaunāki par 3 gadiem, ir jāliedz piekļuve, ja vien viņi netiek pastāvīgi uzraudzīti.
- ▶ Pakkematerjalid võivad olla lastele ohtlikud. Hoidke pakkematerjale kindlas kohas väljaspool laste käeulatus.
- ▶ Elektriseadmed on lastele ohtlikud. Jälgige, et lapsed ei oleks töötava seadme läheduses. Ärge laske neil seadmega mängida. Kasutage lapselukku, et lapsed ei saaks seadet kasutada.
- ▶ Kui lahkute ruumist, kuhu pesumasin on paigaldatud, sulgege seadme uks.

- ▶ Hoidke kõiki pesuvahendeid ja lisaaineid kindlas kohas väljaspool laste käeulatust, suletud mahutis või pakendis.

1.3 Elektriõhtus

- ▶ Kui seade läheb rikki, ei tohi seda kasutada enne, kui volitatud hooldustehnik on rikke kõrvaldanud. Elektrilöögi oht!
- ▶ Seade on konstrueeritud nii, et see jätkab tööd ka pärast volukatkestuse lõppu. Kui soovite programmi tühistada, vt jaotist "Programmi tühistamine".
- ▶ Ühendage seade maandatud seinakontakti, mida kaitseb 16 A kaitse. Maandussüsteemi peab kindlasti paigaldama kvalifitseeritud elektrik. Meie firma ei vastuta kahjude eest, mis võivad tekkida toote kasutamisel maanduseta (isegi kui see on kohalike eeskirjadega lubatud).
- ▶ Ärge kunagi peske seadet seda veega pritsides või sellele vett kallates! Elektrilöögi oht!
- ▶ Ärge kunagi puudutage toitepistikut märgade kätega! Ärge haarake toitejuhtmest, et eemaldada seadme pistik toitepesast, vaid eemaldage see alati nii, et hoiate ühe käega pesast ja tõmbate teise käega pistikust.
- ▶ Paigaldamise, hoolduse, puhastamise ja remondi ajaks tuleb seade lahutada vooluvõrgust.
- ▶ Kui toitejuhe on katki, laske see ohtude vältimiseks välja vahetada tootjal, müügijärgses teeninduses, samaväärse kvalifikatsiooniga isikul (soovitavalt elektrikul) või maaletooja poolt määratud spetsialistil.

1.4 Kuumade pindadega seotud ohutus

	<p>Kui pesta pesu kõrgel temperatuuril, muutub pesumasina ukseklaas tuliseks. Seetõttu tuleb eriti lapsi töötava pesumasina uksest eemal hoida, et nad ei saaks seda katsuda.</p>
---	---

2 Olulised keskkonnakaitsejuhised

2.1 Vastavus elektri- ja elektroonikaseadmete jäätmete direktiivile



Seade vastab Euroopa Liidu elektri- ja elektroonikaseadmete jäätmete (WEEE) direktiivile (2012/19/EL). Seadmel on elektri- ja elektroonikaseadmete jäätmete (WEEE) liigitustähis.

Toode on valmistatud kvaliteetsetest osadest ja materjalidest, mis on taaskasutatavad ja sobivad ringlussevõtmiseks. Ärge visake kasutuks muutunud seadet tavalise olmeprügi ega muude jäätmete hulka. Toimetage see vastavasse kogumispunkti, mis tegeleb elektri- ja elektroonikaseadmete ringlussevõtiga.

Kogumispunktide kohta saate teavet kohalikust omavalitsusest.

Vastavus ohtlike ainete kasutamise piiramist käsitlevale direktiivile:

Olete ostnud seadme, mis vastab ohtlike ainete kasutamise piiramist käsitlevale Euroopa Liidu direktiivile (RoHS) (2011/65/EL). See ei sisalda direktiivis sätestatud kahjulikke ega keelatud materjale.

2.2 Teave pakendi kohta

Toote pakend on valmistatud taaskasutatavatest materjalidest vastavalt riiklikele keskkonnaeeskirjadele. Ärge visake pakkematerjale tavalise olmeprügi või muude jäätmete hulka. Viige need kohaliku omavalitsuse pakendijäätmete kogumispunkti.

3 Kasutusotstarve

- Seade on mõeldud kasutamiseks ainult kodus majapidamises. See ei sobi kommertskasutuseks ja seda ei tohi kasutada muuks kui ettenähtud otstarbeks.
- Seadet võib kasutada ainult vastava märgistusega pesu pesemiseks ja loputamiseks.
- Tootja loobub igasugusest vastutusest seoses ebaõige kasutamise ja transpordiga.
- Toote eluiga on 10 aastat. Selle aja jooksul on saadaval originaalvaruosad, mis tagavad seadme nõuetekohase töö.

4 Tehnilised näitajad

Kooskõlas komisjoni delegeeritud määrusega (EL) nr 1061/2010

Tarnija nimi või kaubamärk	Beko
Mudeli nimi	WTE 6512 BSS
Nimitäitekogus (kg)	6
Energiatõhususe klass skaalal A+++ -st (kõige tõhusam) D-ni (kõige ebatõhusam)	A+++
Aastane energiatarbimine (kWh) ⁽¹⁾	152
Energiatarbimine puuvillase pesu 60 °C tavaprogrammi puhul täiskoormusega (kWh)	0,730
Energiatarbimine puuvillase pesu 60 °C tavaprogrammi puhul osalise koormusega (kWh)	0,623
Energiatarbimine puuvillase pesu 40 °C tavaprogrammi puhul osalise koormusega (kWh)	0,620
Elektritarbimine väljalülitatud seisundis (W)	0,250
Elektritarbimine ooteseisundis (W)	1,000
Aastane veetarbimine (l) ⁽²⁾	8799
Tsentrifuugimistõhususe klass skaalal A-st (kõige tõhusam) G-ni (kõige ebatõhusam)	C
Suurim tsentrifuugimiskiirus (p/min)	1000
Allesjääv niiskusesisaldus (%)	62
Puuvillase pesu tavaprogramm ⁽³⁾	Puuvill, ökonoomne 60 °C ja 40 °C
Puuvillase pesu 60 °C tavaprogrammi kestus täiskoormusega (min)	240
Puuvillase pesu 60 °C tavaprogrammi kestus osalise koormusega (min)	190
Puuvillase pesu 40 °C tavaprogrammi kestus osalise koormusega (min)	190
Ooteseisundi kestus (min)	N/A
Õhus leviv müra pesemisel/tsentrifuugimisel (dB)	61/77
Sisseehitatud	Non
Kõrgus (cm)	84
Laius (cm)	60
Sügavus (cm)	44
Netokaal (±4 kg)	55
Üks veesisend / kaks veesisendit	• / -
• Saadaval	
Elektritoide (V/Hz)	230 V / 50Hz
Summaarne voolutugevus (A)	10
Summaarne võimsus (W)	1550
Põhimudeli kood	9213

⁽¹⁾ Energiatarbimise aluseks on 220 tavalist pesemistsükli puuvillase pesu 60 °C ja 40 °C programmide puhul täiskoormuse ja osalise koormusega ning vähese elektritarbimisega seisundite energiatarbimine. Seadme tegelik energiatarbimine sõltub selle kasutusviisist.

⁽²⁾ Veetarbimise aluseks on 220 tavalist pesemistsükli puuvillase pesu 60 °C ja 40 °C programmide puhul täiskoormuse ja osalise koormusega. Seadme tegelik veetarbimine sõltub selle kasutusviisist.

⁽³⁾ Puuvillase pesu 60 °C tavaprogramm ja puuvillase pesu 40 °C tavaprogramm on tavalised pesemisprogrammid, mida käsitleb märgisel ja tootekirjelduses esitatud teave. Kõnealused programmid sobivad tavapäraselt määratud puuvillase pesu puhastamiseks ning on energia- ja veetarbimise seisukohast kõige tõhusamad.

Kvaliteedi täiustamise eesmärgil võidakse seadme tehnilisi näitajaid muuta.

4.1 Paigaldamine

- Pöörduge toote paigaldamiseks lähima volitatud hooldustehniku poole.
- Paigalduskoha ning elektri-, vee- ja kanalisatsioonisüsteemi ettevalmistamine on kliendi ülesanne.
- Toote kohaleasetamisel pärast paigaldamist või puhastamist vältige vee sisse- ja väljalaskevoolikute ning toitejuhtme kokkusurumist, muljumist ja väänamist.
- Veenduge, et toote paigaldab ja ühendab elektrisüsteemiga volitatud hooldustehnik. Tootja ei vastuta kahju eest, mis on tingitud kvalifitseerimata isikute tehtud protseduuridest.
- Enne paigaldamist vaadake, et tootel ei oleks defekte. Defektide esinemisel ärge laske toodet paigaldada. Kahjustatud toode võib kujutada ohtu.

4.1.1 Sobiv paigalduskoht

- Paigaldage seade kõvale ja tasasele põrandale. Ärge asetage seda pikkade narmastega vaibale vms pinnale.
- Pesumasina ja kuivati kogukaal (koos pesu ja veega) ja üksteise peale asetatuna on 180 kg. Asetage toode piisava kandevõimega kindlale ja ühetasasele põrandale!
- Ärge jätke toitejuhet seadme alla.
- Ärge paigaldage seadet kohta, kus temperatuur langeb alla 0 °C.
- Vibratsiooni ja müra vähendamiseks on soovitatav jätta masina külgedele vaba ruumi.
- Astmelise põranda korral ärge paigutage seadet astme servale või platvormile.
- Ärge asetage pesumasinal ega kasutage pesumasina peal soojusallikaid nagu kuumusplaadid, triikraud, ahjud jne.

4.1.2 Pakkematerjalide eemaldamine



Pakkematerjalide eemaldamiseks kallutage seadet tahapoolle. Eemaldage pakkematerjalid, tõmmates lindist. Ärge tehke seda toimingut üksi.

4.1.3 Transpordifiksaatorite eemaldamine

1. Keerake kõik poldid asjakohase võtmega lahti, kuni neid saab lõdvalt keerata.
2. Ettevaatlikult transpordipolte keerates eemaldage need masina küljest.
3. Paigaldage tagaküljel paiknevatesse avadesse plastkatted, mille leiате kasutusjuhendi kotist.

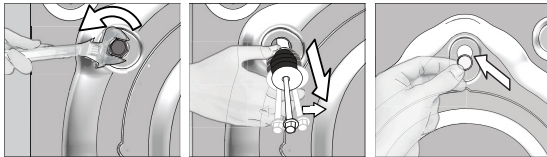

ETTEVAATUST! Eemaldage transpordipoldid enne pesumasina kasutamist! Muidu saab toode kahjustada.



Hoidke transpordipolte kindlas kohas - teil võib neid tulevikus pesumasina transportimisel vaja minna.

Paigaldage transpordipoldid nende eemaldamisele vastupidises järjekorras.

Ärge kunagi transportige toodet ilma korralikult kinnitatud transpordipoltideta!

4.1.4 Seadme ühendamine veektorustikuga



Toote tööks vajalik veesurve on 1–10 baari (0,1–1 MPa). Et masin töötaks tõrgeteta, peab täiesti avatud kraanist ühe minuti jooksul välja voolama 10–80 liitrit vett. Kui veesurve on suurem, paigaldage reduktsioonklapp.



ETTEVAATUST! Ühe sisselaskeavaga mudeleid ei tohi ühendada kuumaveetoriga. Sellisel juhul võib pesu kahjustada saada või seade töö katkestada ja kaitserežiimile lülituda.

ETTEVAATUST! Ärge kasutage uut seadet vanade või kasutatud sisselaskevoolikutega. Need võivad põhjustada pesu määrdumist.

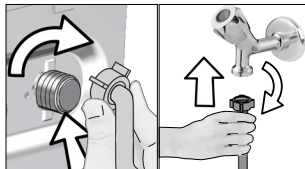

1. Keerake vooliku mutrid käega kinni. Ärge kunagi kasutage mutrite kinnikeeramiseks mutrivõtit.
2. Pärast vooliku ühendamist kontrollige, kas ühenduskohad lekivad, keerates kraanid täielikult lahti. Lekete korral keerake kraan kinni ja eemaldage mutter. Pärast tihendi kontrollimist keerake mutter korralikult kinni. Veelekete ja nendest põhjustatud kahjustuste vältimiseks veenduge, et seadme mittekasutamisel on kraanid kinni keeratud.

4.1.5 Tühjendusvooliku ühendamine äravoolutoruga

- Ühendage tühjendusvoolik otse äravoolutoru, kloseti või vanniga.



ETTEVAATUST! Kui voolik vee väljalaskmise ajal lahti tuleb, tekib pesuruumis uputus. Kuuma pesuveega kõrvetada saamise oht! Et vältida selliseid olukordi ja veenduda, et masina vee sissevõtmine ja väljalaskmine toimub probleemideta, kinnitage tühjendusvoolik korralikult.

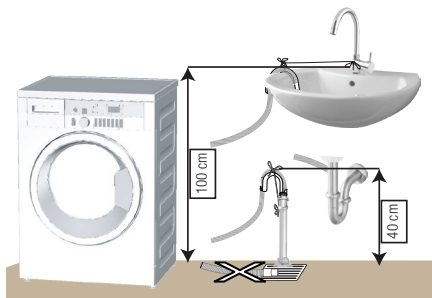

- Ühendage tühjendusvoolik vähemalt 40 cm ja kuni 100 cm kõrgusele.
- Kui tühjendusvoolik paigaldada põrandale või põranda lähedale (kõrgus põrandast alla 40 cm) järsu tõusunurgaga, siis on vee äravool raskendatud ja pesu võib jääda liiga märjaks. Sestap järgige joonisel näidatud kõrgusi.

- Et vältida musta vee voolamist tagasi masinasse ja hõlbustada vee äravoolu, ärge pange vooliku otsa väljavoolanud vee sisse ega suruge seda kanalisatsiooniavas rohkem kui 15 cm sügavusele. Kui voolik on liiga pikk, lõigake see lühemaks.
- Vooliku peal ei tohi tallata ja vooliku otsa ei tohi painutada ega muljuda äravoolutoru ja masina vahele.
- Kui voolik on liiga lühike, kasutage selle pikendamiseks pikendusvoolikut (originaal). Voolik ei tohi olla pikem kui 3,2 m. Veeleketest tingitud kahju vältimiseks tuleb väljalaskevooliku ja pikendusvooliku ühendus sobiva fiksaatoriga kinnitada, et see lahti ei tuleks ja lekkima ei hakkaks.

4.1.6 Seadme jalgade reguleerimine



ETTEVAATUST! Et toote töömüra ja vibratsioon oleksid minimaalsed, peab see olema loodis ja toetuma kindlalt jalgadele. Masina loodimiseks reguleerige selle jalgu. Muidu võib toode kohalt nihkuda ning ümberkaudseid objekte muljuda või vibreerima hakata.

ETTEVAATUST! Ärge kasutage lukustusmutrite avamiseks tööriistu. Muidu võite neid vigastada.

1. Keerake pesumasina jalgade lukustusmutrid käega lahti.
2. Reguleerige jalgu nii, et seade seisaks stabiilselt ja ei kõiguks.
3. Keerake kõik lukustusmutrid uuesti käega kinni.

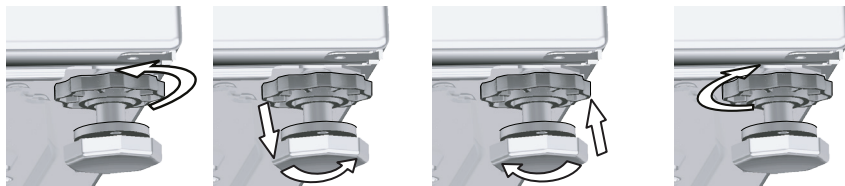

4.1.7 Seadme ühendamine vooluvõrku

Ühendage toode maandatud seinakontakti, mida kaitseb 16 A kaitse. Meie firma ei vastuta kahjude eest, mis võivad tekkida toote kasutamisel maanduseta (isegi kui see on kohalike eeskirjadega lubatud).

- Ühendamisel tuleb järgida riigis kehtivaid eeskirju.
- Elektriabla juhtmestik peab vastama seadme nõuetele. Soovitatav on kasutada rikkevoolukaitselüliti (GFCI).
- Toitejuhtme pistik peab olema pärast seadme paigaldamist kergesti ligipääsetav.
- Kui kohaliku elektrisüsteemi kaitsme või rikkevoolu kaitselüliti nimivoolutugevus on alla 16 ampri, siis laske kvalifitseeritud elektrikul paigaldada 16-ampri kaitse.
- Võrgupinge peab vastama lõigus "Tehnilised näitajad" toodud pingele.
- Ärge kasutage seadme ühendamiseks pikendusjuhtmeid ega harupesasid.



ETTEVAATUST! Vigastatud toitejuhtmed tuleb lasta välja vahetada volitatud hooldustehnikul.

4.1.8 Esmakordne kasutamine



Enne, kui asute toodet kasutama, veenduge, et kõik lõikudes „Olulised ohutus- ja keskkonnakaitsesuhtised“ ja „Paigaldamine“ kirjeldatud ettevalmistused on tehtud.

Et valmistada toode ette pesupesemiseks, tehke esimene pesu trumli puhastamise programmiga. Kui see programm pole teie masinas saadaval, kasutage lõigus 4.4.2. kirjeldatud meetodit.



Kasutage pesumasina jaoks sobivat katlakivieemaldusvahendit.

Seoses tootmise käigus tehtud kvaliteedikontrolliga võib seadmesse olla jäänud veidi vett. See ei kahjusta toodet.

4.2 Ettevalmistused

4.2.1 Pesu sorteerimine

- * Sorteeri pesu vastavalt kangatüübile, värvile, määrdumisastmele ja lubatud veetemperatuurile.
- * Järgige alati riiete etiketidel olevaid juhiseid.

4.2.2 Pesu ettevalmistamine pesemiseks

- Metalldetailidega (nt rinnahoidjate tugikaared, rihmapandlad, metallnööbid) esemed võivad pesumasinat kahjustada. Eemaldage metalldetailid või asetage metalldetailidega esemed pesukoti, padjapüüri vms sisse.
- Eemaldage taskustest kõik esemed (nt mündid, pastakad ja kirjaklambrid), keerake taskud pahupidi ja pühkige harjaga üle. Taskutesse jäänud esemed võivad tekitada müra või masinat kahjustada.
- Pisiesemed (nt laste sokid, nailonsukad jms) asetage pesukoti, padjapüüri vms sisse.
- Kardinaid masinasse asetades ärge suruge neid kokku. Eemaldage kardinat riputusklambrid.
- Tõmmake lukud kinni, õmmelge lahtised nööbid kindlalt ette ja parandage lõhkikärisenud kohad.
- Peske pesu etikettidega "Masinpesu" või "Käsipesu" ainult vastavaid programme kasutades.
- Ärge peske värvilisi ja valgeid esemeid koos. Uued tumedat värvi puuvillased esemed võivad väga tugevalt värvi anda. Peske neid eraldi.
- Tõrksaid plekke tuleb enne pesemist korralikult töödelda. Kahtluste korral küsige nõu keemilisest puhastusest.
- Kasutage ainult masinpesuks sobivaid värve/värvimutjtjaid ja katlakivieemaldeid. Järgige alati pakendil olevaid juhiseid.
- Püksid ja õrnad esemed pöörake enne pesemist pahupidi.
- Angooravillast esemeid hoidke enne pesemist paar tundi sügavkülmikus. See aitab vähendada villakiudude lahtitulemist.
- Pesu, millele on ladestunud selliseid aineid nagu jahu, lubjatolm, piimapulber vms, tuleb enne masinasse asetamist raputada. Aja jooksul võivad pesule ladestunud tolm ja pulberjad ained koguneda masina sisedetailidele ja masinat kahjustada.

4.2.3 Elektrikokkuhoid

Alljärgnev teave aitab teil toodet kasutades keskkonda ja elektrienergiat säästa.

- Kasutage seadet valitud programmis lubatud suurimal võimsusel, kuid vältige ülekoormust; vt "Programmide ja kulu tabel". Vt "Programmide ja kulu tabel".
- Järgige alati pesuvahendi pakendil olevaid juhiseid.
- Vähemäärdundu pesu peske madalal temperatuuril.
- Kui pesu on vähe ja see ei ole tugevalt määrdundu, kasutage lühemaid programme.
- Kui riided ei ole tugevalt määrdundu ja neil ei ole plekke, ärge kasutage eelpesu ja kõrget temperatuuri.
- Kui kavatsete kuivatada pesu kuivatis, valige pesemise käigus suurim soovitatud tsentrifuugimiskiirus.
- Ärge kasutage pakendil ettenähtud kogusest rohkem pesuvahendit.

4.2.4 Pesu asetamine masinasse

1. Avage pesuluuk.
2. Asetage pesu lõdvalt masinasse.
3. Sulgemiseks lükake luuki, kuni kuulete lukustusheli. Veenduge, et ükski ese pole ukse vahele jäänud. Programmi töötamise ajal on pesumasina uks lukustatud. Ust saab avada alles veidi aega pärast programmi lõppemist.

4.2.5 Õiged pesukogused

Maksimaalne pesukogus sõltub pesu tüübist, määrdumisastmest ja soovitud pesuprogrammist. Masin reguleerib veekogust automaatselt vastavalt sellesse asetatud pesu kaalule.



HOIATUS: järgige "Programmide ja kulu tabelis" toodud juhiseid. Kui masinas on liiga palju pesu, võib tulemus soovida jätta. Samuti võib tekkida müra ja vibratsioon.

4.2.6 Pesuvahendi ja pesupehmdajaja kasutamine



Kui kasutate pesuvahendit, pesupehmdajajat, tärjeldusainet, riidevärvi, pesuvalgendit või pleegitusvahendit, lugege pakendilt tootja juhiseid ja järgige koguste kohta antud soovitusi. Kasutage mõõtetopsi, kui see on olemas.

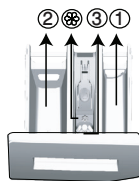

Pesuvahendi sahtel koosneb kolmest lahtrist:

- (1) eelpesu;
- (2) põhipesu;
- (3) pesupehmdajaja;
- (⊛) pesupehmdajaja lahtris on veel ka sifoon.

Pesuvahend, pesupehmdajaja jm puhastusvahendid

- Lisage pesuvahend ja pesupehmdajaja enne pesuprogrammi käivitamist.
- Ärge jätke pesuvahendi dosaatorit pesutsükli ajaks avatuks!
- Kui programm ei sisalda eelpesu, siis ärge pange pesuvahendit eelpesu lahtrisse (lahter nr 1).
- Kui programm sisaldab eelpesu, ärge pange eelpesu lahtrisse vedelat pesuvahendit (lahter nr 1).
- Kui kasutate pesuvahendikotti või doseerimisballi, ärge valige eelpesu sisaldavat programmi. Asetage pesuvahendikotti või doseerimisball pesuga koos otse masinasse.

Kui kasutate vedelat pesuvahendit, ärge unustage asetamast vedela pesuvahendi mahutit põhipesu lahtrisse (lahter nr 2).

Pesuvahendi tüübi valimine

Pesuvahendi tüüp sõltub pestavate esemete tüübist ja värvusest.

- Värvilist ja valget pesu peske erinevate pesuvahenditega.
- Õrnast materjalist riideid peske ainult õrnale pesule sobiva spetsiaalse pesuvahendiga (vedel pesuvahend, villašampoon vms).
- Tumedat värvi riide ja vatitekkide pesemiseks on soovitatav kasutada vedelat pesuvahendit.
- Villast pesu peske villapesuvahendiga.



ETTEVAATUST! Kasutage ainult pesumasinate jaoks ette nähtud pesuvahendeid.

ETTEVAATUST! Ärge kasutage seebipulbrit.

Pesuvahendi koguse määramine

Pesuvahendi kogus sõltub pesu kogusest, määrdumisastmest ja vee karedusest.

- Ärge kasutage pesuvahendit pakendil soovitatud kogusest rohkem, et vältida liigse vahu teket, ebapiisavat loputamist, raha raiskamist ja muidugi ka keskkonna reostamist.
- Kui pesu on vähe ja see ei ole tugevalt määrdunud, kasutage vähem pesuvahendit.

Pesupehmdajaja kasutamine

Kallake pesupehmdajaja pesuvahendisahtli pesupehmdajaja lahtrisse.

- Ärge kasutage pesupehmdajajat lubatud piirist rohkem (tähis > max <).
- Kui pesupehmdajaja on liiga paks, lahjendage seda enne pesuvahendisahtlisse kallamist veega.

Vedela pesuvahendi kasutamine

Kui tootega on kaasas vedela pesuvahendi tops:

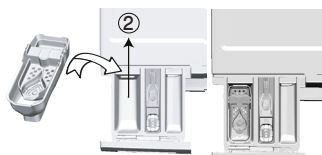

- Asetage vedela pesuvahendi mahuti lahtrisse nr 2.
- Kui vedel pesuvahend on liiga paks, lahjendage seda enne pesuvahendi mahutisse kallamist veega.

Kui tootega ei ole kaasas vedela pesuvahendi topsi:

- Eelpesu sisaldava programmi puhul ärge kasutage vedelat pesuvahendit.
- Viitstardi kasutamisel määrib vedel pesuvahend riideid. Kui kavatsete kasutada viitstarti, ärge kasutage vedelat pesuvahendit.

Pesugeeli või -tablettide kasutamine

- Kui kasutate vedelat pesugeeli ja teie masinal ei ole spetsiaalset vedela pesuvahendi topsi, pange pesugeel esimese vee sissevõtu ajal põhipesu lahtrisse. Kui teie masinal on vedela pesuvahendi tops, täitke see enne pesuprogrammi käivitamist pesuvahendiga.
- Kui kasutate paksu konsistentsiga pesugeeli või kapseldatud vedelat pesuvahendit, pange see enne pesuprogrammi käivitamist otse trumlisse.
- Asetage pesutablett põhipesu lahtrisse (lahter nr 2) või enne pesuprogrammi käivitamist otse trumlisse.

Tärgeldusvahendi kasutamine

- Nii vedel kui ka pulbriline sooda ja riidevärv pannakse pesupehmedaja lahtrisse. Ärge kasutage ühe ja sama pesutsükli ajal korraga nii pesupehmedajat kui ka tärgeldusvahendit. Pärast tärgeldusvahendi kasutamist pühkige pesumasina sisepindu puhta niiske lapiga.

Katlakivieemaldaja kasutamine

- Vajadusel kasutage pesumasina jaoks ette nähtud katlakivieemaldajat.

Pesuvalgendi kasutamine

- Valige eelpesuprogramm ja lisage pesuvalgendi eelpesu alguses. Ärge pange pesuvahendit kunagi eelpesu lahtrisse. Teine võimalus on valida lisaloputusega programm ja lisada pesuvalgendi pesuvahendisahtli kaudu sel ajal, kui masin võtab sisse esimest loputusvett.
- Pesuvalgendit ja pesuvahendit ei tohi kokku segada.
 - Lisage pesuvalgendit väga vähe (umbes 50 ml) ja loputage riideid põhjalikult, sest valgendi põhjustab nahaärritust. Ärge valage pesuvalgendit pesule ja ärge kasutage seda värvilise pesu korral.
 - Hapnikupõhise pleegitusvahendi kasutamise korral valige programm, mis peseb pesu madalal temperatuuril.
 - Hapnikupõhist pleegitusvahendit saab kasutada koos pesuvahendiga. Kui see pole aga sama konsistentsiga, siis lisage esmalt pesuvahend pesuvahendi dosaatori sahtlisse 2 ja oodake, kuni masin uhub vee sissevõtmisel pesuvahendi ära. Pleegitusvahend lisage sama sahtli kaudu enne, kui masin vee sissevõtu lõpetab.

4.2.7 Näpunäiteid pesu pesemiseks

		Rõivad			
		Heledates toonides ja valge pesu	Värviline pesu	Musta värvi või tumedates toonides pesu	Õrn materjal, villane, siid
		(Soovituslik temperatuurivahemik vastavalt määrdumisastmele: 40-90 °C)	(Soovituslik temperatuurivahemik vastavalt määrdumisastmele: külm kuni -40 °C)	(Soovituslik temperatuurivahemik vastavalt määrdumisastmele: külm kuni -40 °C)	(Soovituslik temperatuurivahemik vastavalt määrdumisastmele: külm kuni -30 °C)
Määrdumisaste	Tugevalt määrdunud (raskesti eemaldatavad plekid: nt rohu-, kohvi-, puuvilja- ja vereplekid)	Võimalik, et plekke tuleb enne pesu töödelda või kasutada eelpesu. Valgele pesule mõeldud pulbrilisi ja vedelaid pesuvahendeid võib kasutada tugevalt määrdunud pesu puhul soovitatavas koguses. Savi- ja mullaplekkide ning pleegitusainete suhtes tundlike plekkide eemaldamiseks on soovitatav kasutada pulbrilisi pesuvahendeid.	Värvilisele pesule mõeldud pulbrilisi ja vedelaid pesuvahendeid võib kasutada tugevalt määrdunud pesu puhul soovitatavas koguses. Savi- ja mullaplekkide ning pleegitusainete suhtes tundlike plekkide eemaldamiseks on soovitatav kasutada pulbrilisi pesuvahendeid. Kasutage ilma valgendita pesuvahendeid.	Värvilisele ja tumedates toonides pesule sobivaid vedelaid pesuvahendeid võib kasutada tugevalt määrdunud pesu puhul soovitatavas koguses.	Eelistage õrna pesu jaoks toodetud vedelaid pesuvahendeid. Villaseid ja siidist riideid tuleb pesta spetsiaalse villapesuvahendiga.
	Mõõdukalt määrdunud (näiteks kraale ja mansettidele jäänud plekid)	Valgele pesule mõeldud pulbrilisi ja vedelaid pesuvahendeid võib kasutada mõõdukalt määrdunud pesu puhul soovitatavas koguses.	Värvilisele pesule mõeldud pulbrilisi ja vedelaid pesuvahendeid võib kasutada mõõdukalt määrdunud pesu puhul soovitatavas koguses. Kasutada tohib pesuvahendeid, mis ei sisalda pesuvalgendit.	Värvilisele ja tumedates toonides pesule sobivaid vedelaid pesuvahendeid võib kasutada mõõdukalt määrdunud pesu puhul soovitatavas koguses.	Eelistage õrna pesu jaoks toodetud vedelaid pesuvahendeid. Villaseid ja siidist riideid tuleb pesta spetsiaalse villapesuvahendiga.
	Kergelt määrdunud (silmaga nähtavaid plekke pole)	Valgele pesule mõeldud pulbrilisi ja vedelaid pesuvahendeid võib kasutada kergelt määrdunud pesu puhul soovitatavas koguses.	Värvilisele pesule mõeldud pulbrilisi ja vedelaid pesuvahendeid võib kasutada kergelt määrdunud pesu puhul soovitatavas koguses. Kasutada tohib pesuvahendeid, mis ei sisalda pesuvalgendit.	Värvilisele ja tumedates toonides pesule sobivaid vedelaid pesuvahendeid võib kasutada kergelt määrdunud pesu puhul soovitatavas koguses.	Eelistage õrna pesu jaoks toodetud vedelaid pesuvahendeid. Villaseid ja siidist riideid tuleb pesta spetsiaalse villapesuvahendiga.

4.3 Toote kasutamine

4.3.1 Juhtpaneel

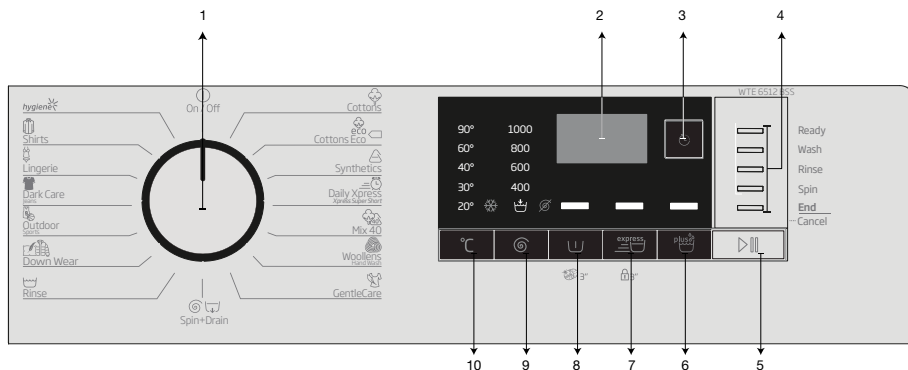

1 - Programmi valimise lüliti (ülemises asendis sisse/välja lülitus)

2 - Ekraan

3 - Viitstardi näidik

4 - Programminäidik

5 - Käivitus-/seiskamisnupp

6 - Lisafunktsiooni nupp 3

7 - Lisafunktsiooni nupp 2

8 - Lisafunktsiooni nupp 1

9 - Tsentrifuugimiskiiruse reguleerimise nupp

10 - Temperatuuri reguleerimise nupp



4.3.2 Masina ettevalmistamine

1. Veenduge, et voolikud on korralikult ühendatud.

2. Ühendage pesumasin vooluvõrku.

3. Keerake kraan lõpuni lahti.

4. Asetage pesu masinasse.

5. Lisage pesuvahend ja pesupehmedaja.

4.3.3 Programmi valimine ja näpunäited pesu pesemiseks

1. Valige pesu tüüpi, kogust ja määrumisastet arvestades sobiv programm, juhindudes allpool olevast "Programmide ja kulu tabelist" ja temperatuuritabelist.

2. Valige programmilüliti abil soovitud programm.

4.3.4 Programmide ja kulu tabel

ET						Lisafunktsioonid			
Programm		Maksimumkogus (kg)	Veekulu (l)	Energiakulu (kWh)	Maksimumkiirus***	Eelpesu	Kiirpesu	Lisaloputus	Temperatuur
Cottons	90	6	80	2,15	1000	•	•	•	Külm-90
	60	6	80	1,65	1000	•	•	•	Külm-90
	40	6	77	1,00	1000	•	•	•	Külm-90
Cottons Eco	60**	6	47,50	0,730	1000				Külm-60
	60**	3	35,00	0,623	1000				Külm-60
	40**	3	33,70	0,620	1000				Külm-60
Synthetics	60	2,5	62	1,15	1000	•	•	•	Külm-60
	40	2,5	60	0,70	1000	•	•	•	Külm-60
Daily Xpress / Xpress Super Short	90	6	62	1,80	1000		•	•	Külm-90
	60	6	62	0,90	1000		•	•	Külm-90
	30	6	60	0,20	1000		•	•	Külm-90
Daily Xpress / Xpress Super Short + Kiirpesu	30	2	40	0,15	1000		•	•	Külm-30
Mix 40	40	3	65	0,75	800	•	•		Külm-40
Woollens / Hand Wash	40	1,5	45	0,40	1000			•	Külm-40
GentleCare	30	2	48	0,65	1000			•	Külm-40
Down Wear	60	1,5	70	1,10	1000			•	Külm-60
Outdoor / Sports	40	2,5	44	0,45	1000	•			Külm-40
Dark Care / Jeans	40	2	70	0,75	1000	•		*	Külm-40
Lingerie	30	1	52	0,25	600			*	Külm-30
Shirts	60	2,5	55	1,10	800	•	•	•	Külm-60
Hygiene	90	6	99	2,30	1000			*	20-90
Trumli puhastus	90	-	68	2,00	600				90





• : Valitav

* : Valitakse automaatselt, ei saa tühistada.

** : Energiamärgise programm (EN 60456 Ed.3).

***: Kui pesumasina maksimaalne tsentrifuugimiskiirus on sellest väärtusest väiksem, ulatub valitav kiirus maksimaalse tsentrifuugimiskiiruseni.

- : Maksimaalset pesukogust vaadake programmi kirjeldusest.

	** "Puuvill, ökonoomne 40 °C ja Puuvill, ökonoomne 60 °C on standardprogrammid." Need programmid kannavad nimesid 40 °C puuvilla standardprogramm ja 60 °C puuvilla standardprogramm ning on tähistatud juhtpaneelil vastavate sümboolitega   .
	Vee- ja elektrikulu võib varieeruda olenevalt veesurve, vee karedusest ja temperatuurist, ümbritseva keskkonna temperatuurist, pesu kogusest ja tüübist, lisafunktsioonide kasutamisest, tsentrifuugimiskiirusest ja pingekõikumistest.
	Valitud programmi pesemisestust näete pesumasina ekraanil. Olenevalt masinasse pandud pesu hulgast võib reaalse pesutsükli kestus erineda ekraanil kujutatud ajast 1-1,5 tunni võrra. Pesutsükli kestust värskendatakse pesemise alguses.
	Olenevalt pesumasina mudelist võivad tabelis kirjeldatud lisafunktsioonid erineda.

Süntheetikaprogrammide tüüpväärtused (ET)						
	Pesukogus (kg)	Veetarbimine (l)	Energiaarbimine (kWh)	Programmi kestus (min)*	Allesjääv niiskusesisaldus (%)**	Allesjääv niiskusesisaldus (%)**
					≤ 1000 p/min	> 1000 p/min
Süntheetika 60	2,5	62	1,15	115/140	45	40
Süntheetika 40	2,5	60	0,70	115/140	45	40

* Valitud programmi pesemisaega näete pesumasina ekraanil. Ekraanil kuvatud aeg ja tegelik pesemisaeg võivad veidi erineda – see on normaalne.

** Allesjääva niiskusesisalduse väärtused võivad varieeruda vastavalt valitud tsentrifuugimiskiirusele.

4.3.5 Põhiprogrammid

Olenevalt kanga tüübist saab kasutada järgmisi põhiprogramme:

• Cottons (Puuvill)

Selle programmiga saate pesta vastupidavat puuvillasest materjalist pesu (linad, voodipesu, käterätikud, hommikumantlid, aluspesu jne). Kui vajutate kiirpesufunktsiooni nuppu, on programmi kestus märgatavalt väiksem, aga tõhus pesemistulemus tagatakse intensiivsete pesemisliigutustega. Kui te ei vajuta kiirpesufunktsiooni nuppu, tagatakse väga hea pesemis- ja loputustulemus teie tugevalt määratud pesu jaoks.

• Synthetics (Süntheetika)

Selle programmiga saate pesta näiteks särke, pluuse, süntheetika ja puuvilla segust kangaid jne. Programmi kestus lüheneb märkimisväärselt ja korralik pesemistulemus on tagatud. Kui te ei vajuta kiirpesufunktsiooni nuppu, tagatakse väga hea pesemis- ja loputustulemus teie tugevalt määratud pesu jaoks.

• Woollens / Hand Wash (Villa- ja käsipesu)

Seda programmi saate kasutada villaste riiete õrnade pesuesemete pesemiseks. Valige riidel olevate etikettide järgi õige temperatuur. Selles programmis kasutatakse ettevaatlikke pesemisliigutusi, et vältida pesu kahjustamist.



APPAREL CARE

„Käesoleva masina villaste riiete pesuprogramm on saanud Woolmark Company heakskiidu masinpesu taluvate villaste riiete pesemiseks tingimusel, et riiete pesemisel järgitakse tooteetiketile märgitud ja pesumasina tootja poolt antud juhiseid. M14022“

„Suurbritannias, Iirimaa, Hongkongis ja Indias on Woolmarki kaubamärk sertifitseeritud.“

4.3.6 Lisaprogrammid

Erijuhtudeks on masinas saadaval lisaprogrammid.



Lisaprogrammide valik oleneb pesumasina mudelist.

• Cottons Eco (Puuvill, ökonoomne)

Selle programmiga saate pesta mõõdukalt määratud vastupidavat puuvillasest ja linasest materjalist pesu. Kuigi pesemiseks kulub rohkem aega kui kõigi teiste programmide puhul, võimaldab see suurt elektri- ja veekokkuhoidu. Tegelik veetemperatuur võib esitatud pesutemperatuurist erineda. Kui panete masinasse vähem pesu (nt pool kogust või vähem), võib programmietappidele kuluv aeg automaatselt lüheneda. Sel juhul väheneb energia- ja veekulu veelgi, muutes pesupesemise ökonoomsemaks.

• **Hygiene (Hügieen (Beebiriided))**

See on pika kestusega programm, mida saate kasutada hügieenilist töötlust vajava pesu pesemiseks kõrgel temperatuuril intensiivse ja pika pesutsükliga. Väga hea hügieenilisus tagatakse pika kuumutamise ajaga ning täiendava loputusetapiga.

• **GentleCare (Õrnpesu)**

Selle programmiga saate pesta õrna pesu, näiteks puuvillast / sünteetika segust kudumeid või sukkooteid. Programmil on õrnem pesutoime. Rõivaid, mille värvi soovite säilitada, peske kas 20 kraadi juures või valige nende pesemiseks külmipesu.

• **Daily Xpress / Xpress Super Short (Kiirpesu / Kiirpesu 14')**

Selle programmiga saate lühikese ajaga pesta vähemäärdund või plekkideta puuvillast riideid. Kui valitud on kiirpesu funktsioon, saab programmi kestust vähendada kuni 14 minuti võrra. Kui valitud on kiirpesu funktsioon, on pestava pesu maksimaalne kaal 2 (kaks) kg.

• **Dark Care / Jeans (Tumedad riided / teksad)**

Selle programmiga saate kaitsta tumedavärvilise pesu või teksade värvi. Tõhus pesemistulemus saavutatakse trumli spetsiaalse liikumisega isegi madala temperatuuri juures. Tumedavärvilise pesu pesemiseks on soovitatav kasutada vedelat pesuvahendit või villašampooni. Ärge peske villa sisaldavat õrna pesu jms.

• **Mix 40 (Segapesu 40)**

Seda programmi saate kasutada sorteerimata puuvillasest ja sünteetilisest materjalist pesu pesemiseks.

• **Shirts (Särgid)**

Selle programmiga saab koos pesta puuvillasest, sünteetilisest ja segamaterjalist särke. See vähendab kortse. Kui kiirpesu funktsioon on valitud, rakendatakse eeltötluse algoritmi.

- Pange eeltötlusainet otse riieele või lisage seda koos pesuainega koos pesuainega vee sissevõtmise ajaks põhipesu lahtrist. Sellega saate kasutada sama tõhusust, mida tavapärase pesu puhulgi, kuid seda märksa lühema aja jooksul. Teie särkide kasutusiga pikeneb.

• **Outdoor / Sports (Spordiriided)**

Seda programmi saate kasutada spordi- ja väliriie pesemiseks, mis sisaldavad puuvilla ja sünteetika segu ning vett hülgavaid katteid (nt gore-tex, jne). Tänu spetsiaalsetele pöörlevatele liigutustele tagab programm nende õrna pesemise.

• **Lingerie (Aluspesu)**

Seda programmi saate kasutada käsipesuks sobivate õrnade pesuesemete ja naiste õrna aluspesu pesemiseks. Teatud riideesemeid tuleb pesta pesukotis. Haagid, nõöbid jms tuleb kinni panna ja lukud kinni tõmmata.

• **Down Wear (Suled)**

Selle programmiga saate pesta sulgi sisaldavaid mantleid, veste, jakke, jne, kui neli on etikett „masinpestav“. Tänu spetsiaalsele tsentrifuugimisprofiilile tagatakse vee jõudmine sulgede vahel asuvatesse õhuavadesse.

4.3.7 Eriprogrammid

Kindlaks otstarbeks saate valida mõne järgmistest programmidest:

- **Rinse (Loputus)**

Seda programmi kasutage siis, kui soovite riideid eraldi loputada või tärgeldada.

- **Spin+Drain (Vee äravool+tsentrifugimine)**

Seda funktsiooni saate kasutada vee eemaldamiseks riideesemetelt või vee äravooluks seadmest.

Enne programmi käivitamist valige soovitud tsentrifuugimiskiirus ning vajutage käivitus-/seiskamisnuppu. Esmalt tühistatakse masin veest. Seejärel tsentrifuugitakse pesu määratud kiirusel ja nõrutatakse veest.

Kui soovite ainult vee äravoolu ilma tsentrifuugimiseta, siis valige programm "Vee äravool+Tsentrifugimine" ja seejärel tsentrifuugimiskiiruse nupu abil ilma tsentrifuugimiseta režiim. Vajutage käivitus-/seiskamisnuppu.



Õrnade esemete pesemisel kasutage väiksemat tsentrifuugimiskiirust.

4.3.8 Temperatuuri valimine

Iga uue programmi valimisel kuvatakse ekraanile valitud programmi soovituslik temperatuur.

Temperatuuri vähendamiseks vajutage temperatuuri reguleerimise nuppu. Temperatuur langeb järkjärgult. Temperatuuritaseme tuled ei süti, kui olete valinud külma taseme.



Kui programm ei ole veel jõudnud kuumusfaasi, saate temperatuuri muuta ilma, et peaksite lülitama masina pausirežiimile.

4.3.9 Tsentrifugimiskiiruse valimine

Iga uue programmi valimisel kuvatakse ekraanile valitud programmi soovituslik tsentrifuugimiskiirus.

Tsentrifugimiskiiruse vähendamiseks vajutage tsentrifuugimiskiiruse reguleerimise nuppu.

Tsentrifugimiskiirus väheneb järkjärgult. Seejärel ilmuvad ekraanile olenevalt toote mudelist valikud „Rinse hold“ („Loputusvee jätmise paak“) ja „No Spin“ („Tsentrifugimiseta“). Kui valitud on „Tsentrifugimiseta“, ei süti loputusastase tuled.

Loputusvee jätmise paaki

Kui te ei soovi pesu kohe pärast programmi lõpetamist välja võtta, siis võite kasutada loputusvee paaki jätmise funktsiooni ja hoida pesu viimases loputusvees, et vältida pesu kortsumist veest tühistatud masinas. Kui soovite vee eemaldada ilma tsentrifuugimiseta, vajutage pärast seda protsessi käivitus-/seiskamisnuppu. Programm jätkub ja lõpeb pärast vee väljalaskmist.

Kui soovite tsentrifuugida vette jäetud pesu, reguleerige tsentrifuugimiskiirust ja vajutage käivitus-/seiskamisnuppu.

Programm jätkub. Vesi lastakse välja, pesu tsentrifuugitakse ja programm viiakse lõpule.



Kui programm ei ole veel jõudnud tsentrifuugimisfaasi, saate kiirust muuta ilma, et peaksite lülitama masina pausirežiimile.

4.3.10 Lisafunktsioonide valimine

Valige soovitud lisafunktsioonid enne programmi käivitamist. Töötava programmiga sobivad lisafunktsioone saate valida või tühistada masina töötamise ajal ka käivitus-/seiskamisnuppu vajutamata. Selleks peab masin olema tühistatavale lisafunktsioonile eelnevas faasis.

Kui lisafunktsiooni ei saa valida või tühistada, annab sellest kasutajale märku vastava lisafunktsiooni tuli, mis vilgub 3 korda.



Kui enne masina käivitamist valitakse lisafunktsioon, mis ei saa töötada koos varem valitud lisafunktsiooniga, siis varem valitud funktsioon tühistatakse ja aktiivseks jääb ainult viimasena valitud lisafunktsioon.

Valida ei saa lisafunktsioone, mis ei sobi valitud programmiga. (Vt "Programmide ja kulu tabel")

Olenevalt pesumasina mudelist võivad lisafunktsioonide nupud varieeruda.

4.3.10.1 Lisafunktsioonid

• Eelpesu

Eelpesu tasub kasutada ainult tugevalt määratud pesu puhul. Kui te eelpesu ei kasuta, säästate elektrienergiat, vett, pesuvahendit ning aega.



Tülli ja kardinat puhul soovitatakse eelpesu ilma pesuvahendita.

• Kiirpesu

Kui see funktsioon on valitud, lüheneb asjakohaste programmide kestus 50% võrra. Tänu optimeeritud pesuetappidele, intensiivsetele mehaanilistele liigutustele ning optimeeritud veetarbimisele saavutatakse olenemata lühemast pesu kestusest väga hea pesemistõhusus.



Selle lisafunktsiooni valimisel asetage masinasse vaid pool programmitabelis ettenähtud maksimaalsest pesukogusest.

• Lisaloputus

Selle funktsiooni valimisel loputab toode põhipesule järgnenud loputuse järel pesu veel kord üle. Tänu sellele väheneb õrna naha korral (beebid, allergiline nahk jne) nahaärrituse oht, sest suurem osa pesemisvahendi jääkidest uhutakse pesust välja.

4.3.10.2 3-sekundilise funktsiooninupuvajutusega valitud funktsioonid/programmid

• Trumli puhastus 3"

Programmi valimiseks vajutage ja hoidke 3 sekundit all 1. lisafunktsiooni nuppu. Kasutage seda programmi regulaarselt (kord 1-2 kuu jooksul) trumli puhastamiseks ja vajaliku hügieeni tagamiseks. Käitage programmi, kui seade on täiesti tühi. Parema tulemuse saavutamiseks lisage pesuvahendi lahtrisse nr 2 pesumasinatele mõeldud pulbrilist katlakivieemaldit. Kui programm on lõppenud, jätke pesumasina uks lahti, et masina sisemus saaks kuivada.



Tegu ei ole pesuprogrammiga. See on hooldusprogramm.

Ärge käivitage seda programmi, kui masin pole tühi. Kui püüate seda teha, tuvastab masin, et see pole tühi, ja katkestab programmi.

• Lapselukk

Kasutage lapseluku funktsiooni, et lapsed ei saaks masinat kasutada. Nii saate välistada töötava programmi muutmise.



Kui ajal, mil lapselukk on sisse lülitatud, keeratakse programmilüliti, ilmub ekraanile tähis "Con". Lapselukk ei võimalda muuta programme ja valitud temperatuuri, kiirust ja lisafunktsioone.

Kui ajal, mil lapselukk on sisse lülitatud, valitakse programmilüliti abil teine programm, töötab masin sellest hoolimata edasi varem valitud programmis.

Lapseluku sisselülitamiseks tehke järgmist.

2. Vajutage ja hoidke 3 sekundit all lisafunktsioonide nuppu. Selle 3 sekundi ajal, kui te nuppu vajutate, ilmuvad ekraanile tähised "C03", "C02" ja "C01". Seejärel ilmub 2. lisafunktsiooni nupu tule vilkumise ajal ekraanile tähis "Con", mis näitab, et lapselukk on sisse lülitatud. Kui ajal, mil lapselukk on sisse lülitatud, vajutate mis tahes nuppu või keerate programmilüliti, ilmub ekraanile sama tähis.

Lapseluku väljalülitamiseks tehke järgmist.

Vajutage ja hoidke programmi töötamise ajal 3 sekundi all 2. lisafunktsiooni nuppu. Selle 3 sekundi ajal, kui te nuppu vajutate, ilmuvad ekraanile tähised "C03", "C02" ja "C01". Seejärel ilmub 2. lisafunktsiooni nupu tule vilkumise ajal ekraanile tähis „COF”, mis näitab, et lapselukk on välja lülitatud.



Lisaks eespool kirjeldatud meetodile saab lapseluku välja lülitada ka nii: keerata programminupp asendisse "Sees/Väljas", kui ükski programm ei tööta, ja valida teine programm.

Pärast voolukatkestust või masina eemaldamist vooluvõrgust ei lülitata lapselukku välja.

4.3.11 Viitstart

Viitstardi funktsiooniga saab programmi käivitamist kuni 19 tundi edasi lükata. Viitstardini jäävat aega saab pikendada 1 tunni kaupa.



Kui valite viitstardi, ärge kasutage vedelat pesuvahendit! Pesule võivad jääda plekid.

1. Avage pesumasina luuk, asetage pesu masinasse ja lisage pesuvahendit vms.
2. Valige pesuprogramm, temperatuur, tsentrifuugimiskiirus ja vajadusel lisafunktsioonid.
3. Vajutage soovitud aja määramiseks viitstardi nuppu.
4. Vajutage käivitus-/seiskamisnuppu. Kuvatakse määratud viitstardi aeg. Algab viitstardini jäänud aja pöördarvestus. Tähis " _ " viitstardi aja kõrval liigub ekraanil üles-alla.



Pärast viitstardi määramist saab pesu juurde lisada.

5. Aja pöördarvestuse lõpus kuvatakse valitud programmi kestus. Tähis " _ " kaob ja valitud programm käivitub.

Viitstardi aja muutmine

Kui soovite viitstardi aega pöördarvestuse ajal muuta:

1. Vajutage viitstardi nuppu. Iga nupuvajutusega pikeneb aeg 1 tunni võrra.
2. Kui soovite viitstardini jäänud aega lühendada, vajutage korduvalt viitstardi nuppu, kuni ekraanile ilmub soovitud aeg.

Viitstardi tühistamine

Kui soovite viitstardi tühistada ja pesuprogrammi kohe käivitada:

1. Lülitage viitstart nulli peale või programmilüliti mis tahes programmile. Viitstardi funktsioon tühistatakse. Tuli Lõpp/Tühistus vilgub katkematult.
2. Seejärel valige uuesti programm, mida soovite käivitada.
3. Pesuprogrammi käivitamiseks vajutage käivitus-/seiskamisnuppu.

4.3.12 Programmi käivitamine

1. Pesuprogrammi käivitamiseks vajutage käivitus-/seiskamisnuppu.
2. Süttib programmi käivitumist näitav märgutuli.



Kui programmi valimise käigus ei vajutata 1 minuti jooksul ühtki nuppu või ei käivitata programmi, lülitub pesumasin pausirežiimile ning temperatuuri, kiiruse ja luugi näidikute valgustus tuhmub. Muud märgutuled ja näidikud kustuvad. Programmilüliti keeramisel või teiste nuppude vajutamisel lülituvad märgutuled ja näidikud uuesti sisse.

4.3.13 Programmi kulg

Töötava programmi kulgu saab jälgida programminäidiku kaudu. Igas programmietapis süttib vastav märgutuli ja kustub lõpuleviidud etapi märgutuli.

Programmi töötamise ajal saate programmi katkestamata muuta lisafunktsioone, kiirust ja temperatuuri. Selleks peab masin olema muudetavale funktsioonile eelnevas faasis. Kui muudatus ei ole programmiga kooskõlas, vilgub vastav tuli 3 korda.



Kui masin ei lähe üle tsentrifuugimisetappi, võib programm olla loputusjärgse leotuse režiimis või pesu ebaühtlase jaotuse tõttu pesumasinas on käivitunud automaatne ebaühtlase jaotuse tuvastussüsteem.

4.3.14 Pesumasina ukse lukustus

Pesumasina uksele on lukustussüsteem, mis takistab ukse avamist, kui veetase seda ei võimalda. Masina lülitamisel pausirežiimile hakkab ukse märgutuli vilkuma. Masin kontrollib veetaset. Kui veetase on sobiv, süttib 1–2 minuti jooksul pesumasina ukse märgutuli ja seejärel saab ukse lahti teha.

Kui veetase pole sobiv, siis ukse märgutuli kustub ja pesumasina ust ei saa avada. Kui teil on vaja avada pesumasina üks siis, kui ukse märgutuli ei põle, peate poolelioleva programmi tühistama. Vt „Programmi tühistamine“

4.3.15 Valikute muutmine pärast programmi käivitumist

Pesumasina lülitamine pausirežiimile

Pesumasina lülitamiseks programmi töötamise ajal pausirežiimile vajutage käivitus-/seiskamisnupp. Programminäidikul hakkab vilkuma poolelioleva programmietapi tuli, andes märku, et pesumasin on lülitatud pausirežiimile.

Kui pesumasina uks on avamisvalmis, süttib lisaks programmietapi tulele ka ukse märgutuli ja jääb püsivalt põlema.

Lisafunktsiooni, kiiruse ja temperatuuri muutmine

Olenevalt programmietapist saate tühistada või valida lisafunktsioone. Vt „Lisafunktsioonide valimine“.

Samuti saate muuta kiirust ja temperatuuri. Vt „Tsentrifuugimiskiiruse valimine“ ja „Temperatuuri valimine“.



Kui muudatus ei ole lubatud, vilgub vastav tuli 3 korda.

Pesu lisamine ja eemaldamine

1. Pesumasina lülitamiseks pausirežiimile vajutage käivitus-/seiskamisnupp. Pärast seda hakkab vilkuma vastava programmietapi märgutuli, mille ajal masin lülitatakse pausirežiimile.
2. Oodake, kuni saate avada pesumasina luugi.
3. Avage pesumasina uks ja pange pesu juurde või võtke välja.
4. Sulgege pesumasina luuk.
5. Vajadusel muutke lisafunktsioone, temperatuuri ja kiirust.
6. Masina käivitamiseks vajutage käivitus-/seiskamisnupp.

4.3.16 Programmi tühistamine

Programmi tühistamiseks valige programmilüliti abil mõni teine programm. Eelmine programm tühistatakse. Programmi tühistamisest annab märku tule Lõpp/Tühistus püsiv vilkumine. Programmilüliti keeramisel lõpetab masin programmi, kuid ei käivita vee äravoolu. Kui valite ja käivitate uue programmi, siis käivitub uus valitud programm vastavalt sellele, millises etapis eelmine programm tühistati. Näiteks võib masin võtta sisse lisavett või jätkata pesemist olemasoleva veega.



Olenevalt etapist, mille ajal programm tühistati, peate valitud uue programmi jaoks võib-olla lisama veel pesuvahendit ja pesupehmendajat.

4.3.17 Programmi lõpp

Programmi lõppemisel ilmub ekraanile tähis "End".

1. Oodake, kuni pesumasina luugi märgutuli jääb põlema.
2. Seadme väljalülitamiseks vajutage sisse-/väljalülitusnuppu.
3. Võtke pesu välja ja sulgege pesumasina luuk. Pesumasin on valmis järgmiseks pesutsükliks.

4.3.18 Teie masinal on ooterežiim.

Kui pärast masina sisselülitamist sisse-/väljalülitusnupust ei käivitata programmi või ei tehta valikuetapis ühtki muud toimingut või kui 2 minuti jooksul pärast valitud programmi lõppu ei tehta midagi, lülitub masin automaatselt energiasäästurežiimile. Märgutuled muutuvad tuhmimaks. Kui teie masina ekraan näitab ka programmi aega, lülitub see näit samuti täielikult välja. Kui keerate programmi valimise nuppu või vajutate mõnda muud nuppu, lülituvad märgutuled ja ekraan eelmisesse olekusse. Energiasäästurežiimist väljudes võivad tehtud valikud muutuda. Kontrollige enne programmi käivitamist valikute sobivust. Kui vaja, seadistage uuesti. Tegu ei ole rikkega.

4.4 Puhastamine ja hooldus

Regulaarne puhastamine aitab pikendada toote eluiga ja vähendada probleemide ilmnenemist.

4.4.1 Pesuvahendi sahtli puhastamine

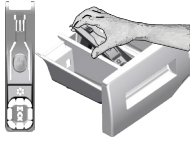

Et vältida pesuvahendi jääkide kuhjumist, puhastage regulaarselt (iga 4–5 pesutsükli järel) pesuvahendi sahtlit, nagu allpool näidatud. Kergitage sifooni tagumist otsa ja eemaldage see joonisel näidatud viisil. Kui pesupehmedaja lahtrisse hakkab kogunema tavapärasest rohkem vee ja pesupehmedaja segu, vajab sifoon puhastamist.

1. Vajutage täpilist punkti sifoonil pesupehmedaja lahtris ja eemaldage sahtel masinast, tõmmates seda enda poole.
2. Peske pesuvahendi sahtel ja sifoon voolava leige veega korralikult puhtaks. Et vältida jääkide kokkupuudet nahaga, kandke kindaid ja puhastage seda asjakohase harjaga.
3. Pärast puhastamist asetage sahtel tagasi kohale ja veenduge, et see on kindlalt paigas.

4.4.2 Pesumasina luugi ja trumli puhastamine

Trumlipuhastusprogrammidega toodete korral vt Toote kasutamine - Programmid



Korrake trumlipuhastust iga 2 kuu järel.

Kasutage pesumasina jaoks sobivat katlakivieemaldusvahendit.



Pärast iga pesukorda veenduge, et trumliisse ei ole jäänud võõrkehi.

Kui joonisel kujutatud lõõststihendi avad on ummistunud, puhastage need hambaorgi abil.

Trumliisse jäänud metallist võõrkehad tekitavad roosteplekke. Puhastage trumli pind plekkidest, kasutades roostevaba terase puhastusvahendit.

Ärge kunagi kasutage teras- ega traatnuustikut. Need kahjustavad värvitud, kroomitud ja plastpindu.

4.4.3 Korpuse ja juhtpaneeli puhastamine

Pühkige masina korpust vajadusel seebivee või mittesööbiva neutraalse pesugeeliga ja kuivatage pehme lapiga.

Juhtpaneeli puhastamiseks kasutage ainult niisutatud pehmet lappi.

4.4.4 Sissetuleva vee filtrite puhastamine

Mõlema sisselaskeklapi otsas masina tagaküljel ja mõlema sisselaskevooliku torupoelses otsas on filter. Need filtrid takistavad vees leiduvate osakeste ja mustuse sattumist pesumasinasse. Määrduvad filtrid vajavad puhastamist.

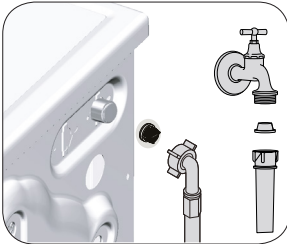

1. Sulgege kraanid.
2. Vee sisselaskeklappide filtriteni pääsemiseks eemaldage sisselaskevoolikute mutrid. Puhastage filtrid sobiva harjaga. Kui filtrid on liiga määrduvad, tõmmake need puhastamiseks tangide abil välja.
3. Eemaldage filtrid koos tihenditega sisselaskevoolikute lapikust otsast ja puhastage need jooksva vee all põhjalikult.
4. Asetage tihendid ja filtrid ettevaatlikult tagasi kohale ja keerake nende mutrid käsitsi kinni.

4.4.5 Jääkvee eemaldamine ja pumba filtri puhastamine

Masina filtrisüsteem aitab pesuvee eemaldamisel vältida tahkete esemete (nt nõöbid, mündid ja kangakiud) sattumist pumba tiiviku vahele. Nii ei teki vee väljavoolamisel takistusi ja ühtlasi pikeneb pumba eluiga.

Kui vesi ei voola pesumasinast ära, võib põhjuseks olla pumba ummistunud filter. Filtrit tuleb puhastada ummistuse korral või iga 3 kuu järel. Enne pumba filtri puhastamist tuleb pesumasin veest tühjendada.

Samuti võib kogu vee väljalaskmine vajalikuks osutuda enne masina transportimist (nt kolimisel) ja vee külmumisel.



ETTEVAATUST! Pumba filtrisse jäänud võõrkehaded võivad masinat kahjustada või põhjustada liigset müra.

ETTEVAATUST! Kui seade pole parajasti kasutusel, keerake kraan kinni, ühendage lahti veetoru ja laske masinasse jäänud veel välja voolata, juhuks kui temperatuur langeb alla nulli.

ETTEVAATUST! Pärast iga kasutuskorda sulgege veekraan, mille külge veevoolik on ühendatud.

Määrduvad filtri puhastamiseks ja jääkvee eemaldamiseks:

1. Katkestage elektritoide, eemaldades pistiku vooluvõrgust.



ETTEVAATUST! Temperatuur masina sisemuses võib tõusta kuni 90 kraadini (°C). Et vältida nahapõletusi, puhastage filter alles pärast masinas oleva vee jahtumist.

2. Avage filtri kate.

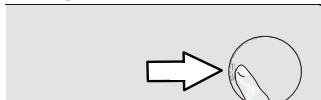

3. Vee väljalaskmiseks tehke alljärgnevad toimingud.

Vee väljalaskmine, kui tootel ei ole vee avariitühjendusvoolikut:

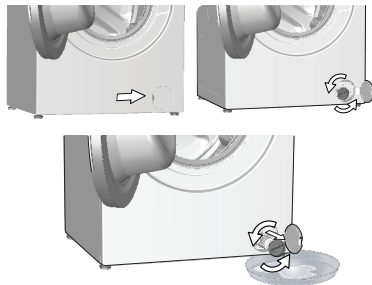

- Filtrist välja voolava vee kogumiseks pange filtri ette suur nõu.
- Keerake pumba filter lahti (vastupäeva), kuni vesi hakkab sellest välja voolama. Suunake väljavoolav vesi filtri ette asetatud mahutisse. Mahavoolanud vee eemaldamiseks hoidke käepärast lappi.
- Kui kogu vesi on masinast välja voolanud, keerake filtrit ja võtke see välja.

4. Puhastage filter jääkidest ja pumba tiiviku ümbrus kangakiududest.

5. Asetage filter tagasi kohale.

6. Kui filtri kate koosneb kahest osast, sulgege filtri kate, surudes sellele olevat lapatsit. Kui kate koosneb ühest osast, asetage selle põhjal olevad lapatsid õigesse kohta ja seejärel suruge filter kohale.

5 Probleemide lahendamine

Probleem	Põhjus	Lahendus
Programm ei käivitu pärast luugi sulgemist.	Käivitus-/seiskamis-/tühistusnuppu ei ole vajutatud. Liigse pesukoguse korral võib olla ust keeruline sulgeda.	<ul style="list-style-type: none"> * Vajutage käivitus-/seiskamis-/tühistusnuppu. Võtke pesu vähemaks ja veenduge, et uks on korralikult suletud.
Programmi ei saa valida või käivitada.	Võimalik, et pesumasin on infrastruktuuriprobleemi (nt võrgupinge, veesurve vms) tõttu lülitunud kaitserežiimile.	<ul style="list-style-type: none"> Programmi tühistamiseks valige programmilüliti abil mõni teine programm. Eelmine programm tühistatakse. (Vt "Programmi tühistamine")
Masinas on vesi.	Seoses tootmise käigus tehtud kvaliteedikontrolliga võib seadmesse olla jäänud veidi vett.	<ul style="list-style-type: none"> Tegu ei ole rikkega; vesi ei kahjusta masinat.
Seade siseneb ooterežiimi pärast programmi käivitumist või kui seade ei saa vett võtta.	Kraan on kinni keeratud.	<ul style="list-style-type: none"> Keerake kraanid lahti.
	Vee sissevooluvoolik on paindes.	<ul style="list-style-type: none"> Vajutage voolik lamedaks.
	Vee sissevoolufilter on ummistunud.	<ul style="list-style-type: none"> Puhastage filter.
	Pesumasina uks võib olla avatud.	<ul style="list-style-type: none"> Sulgege uks.
Veeühendus võib olla vale või veevarustus võib olla katkestatud (Veevarustuse katkestamise korral vilguvad pesemise või loputamise LED-tuled).	Veeühendus võib olla vale või veevarustus võib olla katkestatud (Veevarustuse katkestamise korral vilguvad pesemise või loputamise LED-tuled).	<ul style="list-style-type: none"> Kontrollige veeühendust. Kui veevarustus on katkestatud, vajutage pärast veevarustuse taastumist käivitus-/seiskamisnuppu, et seade saaks töötada pärast ooterežiimist väljumist.
	Veeühendus võib olla vale või veevarustus võib olla katkestatud (Veevarustuse katkestamise korral vilguvad pesemise või loputamise LED-tuled).	<ul style="list-style-type: none"> Kontrollige veeühendust. Kui veevarustus on katkestatud, vajutage pärast veevarustuse taastumist käivitus-/seiskamisnuppu, et seade saaks töötada pärast ooterežiimist väljumist.
Masin ei tühjene veest.	Vee tühjendusvoolik võib olla ummistunud.	<ul style="list-style-type: none"> Puhastage voolik või vajutage see lamedaks.
	Pumba filter on ummistunud.	<ul style="list-style-type: none"> Puhastage pumba filter.
Masin vibreerib või müriseb.	Masin võib olla viltu.	<ul style="list-style-type: none"> Masina loodimiseks reguleerige selle jalgade pikkust.
	Pumba filtrisse võib olla sattunud tahket ollust.	<ul style="list-style-type: none"> Puhastage pumba filter.
	Transpordipoldid on eemaldamata.	<ul style="list-style-type: none"> Eemaldage transpordipoldid.
	Võimalik, et masinas on liiga vähe pesu.	<ul style="list-style-type: none"> Lisage masinasse rohkem pesu.
	Võimalik, et masinas on liiga palju pesu.	<ul style="list-style-type: none"> Võtke osa pesu masinast välja või jaotage pesu käsitsi ühtlaselt.
Masina põhjast lekib vett.	Vee tühjendusvoolik võib olla ummistunud.	<ul style="list-style-type: none"> Veenduge, et masin ei toetu millegi vastu.
	Pumba filter on ummistunud.	<ul style="list-style-type: none"> Puhastage voolik või vajutage see lamedaks.
Masin seiskus lühidalt pärast programmi käivitumist.	Masin võis madala pinge tõttu ajutiselt seiskuda.	<ul style="list-style-type: none"> Normaalse tööpinge taastumisel jätkab masin tööd.
Masin laseb sissevõetava vee otse välja.	Tühjendusvoolik ei pruugi olla sobival kõrgusel.	<ul style="list-style-type: none"> Ühendage vee tühjendusvoolik kasutusjuhendis kirjeldatud viisil.
Pesemise ajal pole vett masinas näha.	Veetase pole väljastpoolt pesumasinat nähtav.	<ul style="list-style-type: none"> Tegu ei ole rikkega.
Pesumasina ust ei saa avada.	Uks lukustub masinas oleva vee taseme tõttu.	<ul style="list-style-type: none"> Tühjendage masin pumpamis- või tsentrifuugimisprogrammi abil veest.
	Masin kuumutab vett või tsentrifuugimistsükkel on pooleli.	<ul style="list-style-type: none"> Oodake kuni programmi lõpulejõudmiseni.
	Lapselukk on sisse lülitatud. Ukselukk lülitatakse välja paar minutit pärast programmi lõppu.	<ul style="list-style-type: none"> Oodake paar minutit kuni ukسلuku väljalülitamiseni.
Uks võib olla kinni kiilunud liiga tugeva surve tõttu uksele.	Ukselukk lülitatakse välja paar minutit pärast programmi lõppu.	<ul style="list-style-type: none"> Ukse vabastamiseks ja selle avamiseks haarake käepidemest ja lükake ja tõmmake ust.

Probleem	Põhjus	Lahendus
Pesemine kestab kauem, kui on juhendis määratud. (*)	Veesurve on madal.	<ul style="list-style-type: none"> Masin ootab piisava veetaseme saavutamiseni, et pesu ei jääks vee vähesuse tõttu mustaks. Seetõttu pikeneb pesemisaeg.
	Pinge võib olla madal.	<ul style="list-style-type: none"> Pesemisaeg pikeneb, et pesu ei jääks madala toitepinge tõttu mustaks.
	Vee sisendtemperatuur võib olla madal.	<ul style="list-style-type: none"> Vesi soojeneb külmal ajal kauem. Lisaks võib pesemisaeg pikeneda, et pesu ei jääks mustaks.
	Loputuste arv ja/või loputusvee kogus võib olla suurenenud.	<ul style="list-style-type: none"> Kui on vaja põhjalikku loputust, suurendab masin loputusvee kogust ja lisab vajadusel täiendava loputusetapi.
	Võimalik, et masinas on tekkinud liiga palju vahtu ja liiga suure hulga pesuvahendi kasutamise tagajärjel on aktiveerunud automaatne vahueemaldussüsteem.	<ul style="list-style-type: none"> Kasutage pesuvahendit soovitatud koguses.
Programmi kestuse pöördarvestus ei alga. (Ekraaniga mudelitel) (*)	Taimer võib vee sissevõtu ajal peatuda.	<ul style="list-style-type: none"> Aeg ei hakka taimeri näidikul jooksma enne, kui masinas on piisav kogus vett. Masin ootab piisava veetaseme saavutamiseni, et pesu ei jääks vee vähesuse tõttu mustaks. Pärast seda jätkub taimeri näidikul pöördarvestus.
	Taimer võib vee kuumutamise ajal peatuda.	<ul style="list-style-type: none"> Taimeri näidikul ei alga pöördarvestus enne, kui masin saavutab valitud temperatuuri.
	Taimer võib tsentrifuugimise ajal peatuda.	<ul style="list-style-type: none"> Pesu ebaühtlase jaotuse tõttu trumlis võib rakenduda automaatne ebaühtlase jaotuse tuvastussüsteem.
Programmi kestuse pöördarvestus ei alga. (*)	Pesu võib olla masinas jaotunud ebaühtlaselt.	<ul style="list-style-type: none"> Pesu ebaühtlase jaotuse tõttu trumlis võib rakenduda automaatne ebaühtlase jaotuse tuvastussüsteem.
Masin ei lülitu tsentrifuugimisele. (*)	Pesu võib olla masinas jaotunud ebaühtlaselt.	<ul style="list-style-type: none"> Pesu ebaühtlase jaotuse tõttu trumlis võib rakenduda automaatne ebaühtlase jaotuse tuvastussüsteem.
	Kui masin pole täielikult veest täielikult tühjendatud, siis masin ei tsentrifuugi. Võimalik, et masinas on tekkinud liiga palju vahtu ja liiga suure hulga pesuvahendi kasutamise tagajärjel on aktiveerunud automaatne vahueemaldussüsteem.	<ul style="list-style-type: none"> Kontrollige filtrit ja tühjendusvoolikut. Kasutage pesuvahendit soovitatud koguses.
Pesemistulemused on halvad: Pesu muutub halliks. (**)	Pika aja jooksul on kasutatud liiga väheses koguses pesuvahendit.	<ul style="list-style-type: none"> Kasutage vastavalt vee karedusele ja pesule soovitatud koguses pesuvahendit.
	Pesu on pika aja jooksul pestud madalal temperatuuril.	<ul style="list-style-type: none"> Valige pesu pesemiseks õige temperatuur.
	Kareda vee korral on kasutatud liiga väheses koguses pesuvahendit.	<ul style="list-style-type: none"> Kui kareda vee korral kasutatakse liiga vähe pesuvahendit, jääb mustus riide külge ja muudab selle aja jooksul halliks. Juba toimunud hallinemist on keeruline kõrvaldada. Kasutage vastavalt vee karedusele ja pesule soovitatud koguses pesuvahendit.
Pesemistulemused on halvad: Plekid ei kao või pesu ei muutu valgeks. (**)	Masinasse on pandud liiga palju pesuvahendit.	<ul style="list-style-type: none"> Kasutage vastavalt vee karedusele ja pesule soovitatud koguses pesuvahendit.
	Kasutatud on liiga väheses koguses pesuvahendit.	<ul style="list-style-type: none"> Kasutage vastavalt vee karedusele ja pesule soovitatud koguses pesuvahendit.
	Masinasse on pandud liiga palju pesu.	<ul style="list-style-type: none"> Ärge pange masinasse liiga palju pesu. Pange masinasse „Programmide ja kulu tabelis“ soovitud kogus.
	Valitud on vale programm ja temperatuur.	<ul style="list-style-type: none"> Valige pesu pesemiseks õige programm ja temperatuur.
	Kasutatud on vale tüüpi pesuvahendit.	<ul style="list-style-type: none"> Kasutage masina jaoks asjakohast originaalpesuvahendit.
Pesemistulemused on halvad: Pesule on ilmunud õlised plekid. (**)	Masinasse on pandud liiga palju pesuvahendit.	<ul style="list-style-type: none"> Pange pesuvahend õigesse lahtrisse. Ärge segage omavahel pesuvalgendit ja pesuvahendit.
	Trumlit pole regulaarselt puhastatud.	<ul style="list-style-type: none"> Puhastage trumlit regulaarselt. Vt 4.4.2.

Problem	Põhjus	Lahendus
Pesemistulemused on halvad: Riidel on ebameeldiv lõhn. (**)	Pideva madalal temperatuuril ja/või lühikeste programmidega pesemise tõttu tekivad trumli pinnale lõhnad ja bakterikihid.	<ul style="list-style-type: none"> Jätke pesuvahendi lahter ja pesumasina üks pärast iga pesemist lahti. Nii ei saa masinas tekkida bakterite jaoks soodne keskkond.
Riiete värv on luitunud. (**)	Masinasse on pandud liiga palju pesu. Kasutatav pesuvahend on niiske.	<ul style="list-style-type: none"> Ärge pange masinasse liiga palju pesu. Säilitage pesuvahendianumaid suletuna kuivas keskkonnas ja vältige nende kokkupuudet liiga kõrge temperatuuriga.
	Valitud on kõrgem temperatuur.	<ul style="list-style-type: none"> Valige vastavalt pesu tüübile ja määrdumisastmele õige programm ja temperatuur.
Pesu ei loputata korralikult.	Kasutatud pesuvahendi kogus, kaubamärk ja säilitustingimused pole asjakohased.	<ul style="list-style-type: none"> Kasutage pesumasina ja pesu jaoks asjakohast pesuvahendit. Säilitage pesuvahendianumaid suletuna kuivas keskkonnas ja vältige nende kokkupuudet liiga kõrge temperatuuriga.
	Pesuvahend on pandud valesse lahtrisse.	<ul style="list-style-type: none"> Kui pesuvahend pannakse eelpesu lahtrisse, kuigi eelpesutsüklit pole valitud, võib masin kasutada seda pesuvahendit loputus- või pehmendutsükli ajal. Pange pesuvahend õigesse lahtrisse.
	Pumba filter on ummistunud. Tühjendusvoolik on kokku volditud.	<ul style="list-style-type: none"> Kontrollige filtrit. Kontrollige tühjendusvoolikut.
Pesu muutus pärast pesemist jäigaks. (**)	Kasutatud on liiga väheses koguses pesuvahendit.	<ul style="list-style-type: none"> Kui kasutatakse vee kareduse kohta liiga vähe pesuvahendit, võib pesu muutuda aja jooksul jäigaks. Kasutage vastavalt vee karedusele asjakohases koguses pesuvahendit.
	Pesuvahend on pandud valesse lahtrisse.	<ul style="list-style-type: none"> Kui pesuvahend pannakse eelpesu lahtrisse, kuigi eelpesutsüklit pole valitud, võib masin kasutada seda pesuvahendit loputus- või pehmendutsükli ajal. Pange pesuvahend õigesse lahtrisse.
	Võimalik, et pesuvahendit on segatud pesupehmedajaga.	<ul style="list-style-type: none"> Ärge segage pesupehmedajat pesuvahendiga. Peske ja puhastage dosaatorit kuuma veega.
Pesul pole pesupehmedaja lõhna. (**)	Pesuvahend on pandud valesse lahtrisse.	<ul style="list-style-type: none"> Kui pesuvahend pannakse eelpesu lahtrisse, kuigi eelpesutsüklit pole valitud, võib masin kasutada seda pesuvahendit loputus- või pehmendutsükli ajal. Peske ja puhastage dosaatorit kuuma veega. Pange pesuvahend õigesse lahtrisse.
	Võimalik, et pesuvahendit on segatud pesupehmedajaga.	<ul style="list-style-type: none"> Ärge segage pesupehmedajat pesuvahendiga. Peske ja puhastage dosaatorit kuuma veega.
Pesuvahendi sahtlis on pesuvahendijääke. (**)	Pesuvahend on pandud märga sahtlisse.	<ul style="list-style-type: none"> Kuivatage pesuvahendi sahtel enne pesuvahendi panekut.
	Pesuvahend on muutunud niiskeks.	<ul style="list-style-type: none"> Säilitage pesuvahendianumaid suletuna kuivas keskkonnas ja vältige nende kokkupuudet liiga kõrge temperatuuriga.
	Veesurve on madal.	<ul style="list-style-type: none"> Kontrollige veesurvet.
	Pealahtris olev pesuvahend muutus eelpesu vee sissevõtmisel märjaks. Pesuvahendi lahtri avad on ummistunud.	<ul style="list-style-type: none"> Kontrollige avasid ja puhastage ummistunud avad.
	Ilmnunud on pesuvahendi lahtri klappidega seotud probleem.	<ul style="list-style-type: none"> Pöörduge volitatud teenindusse.
	Võimalik, et pesuvahendit on segatud pesupehmedajaga.	<ul style="list-style-type: none"> Ärge segage pesupehmedajat pesuvahendiga. Peske ja puhastage dosaatorit kuuma veega.
Trumlit pole regulaarselt puhastatud.	<ul style="list-style-type: none"> Puhastage trumlit regulaarselt. Vt 4.4.2. 	

Probleem	Põhjus	Lahendus
Masinas tekib liiga palju vahtu. (**)	Pesumasinas kasutatakse valesid pesuvahendeid.	• Kasutage pesumasina jaoks asjakohast pesuvahendit.
	Kasutatud on liiga väheses koguses pesuvahendit.	• Kasutage ainult piisavas koguses pesuvahendit.
	Pesuvahendit on säilitatud valedes tingimustes.	• Säilitage pesuvahendit suletud pakendis ja kuivas kohas. Ärge säilitage liiga kuumas kohas.
	Osa võrkstruktuuriga pesu (nt tüll) võib oma struktuuri tõttu liigselt vahutada.	• Kasutage selle eseme puhul väiksemas koguses pesuvahendit.
	Pesuvahend on pandud valesse lahtrisse.	• Pange pesuvahend õigesse lahtrisse.
Pesupehmedajat võetakse liiga vara.	• Probleem võib olla seotud klappide või pesuvahendi dosaatoriga. Pöörduge volitatud teenindusse.	
Pesuvahendi sahist tuleb vahtu.	Masinasse on pandud liiga palju pesuvahendit.	• Segage 1 supilusikatäis pesupehmedajat ½ liitri veega ning kallake saadud lahus pesuvahendi sahtli põhipesu lahtrisse.
		• Pange masinasse pesuvahendit vastavalt programmile ja maksimumkogusele, mille leiab "Programmide ja kulu tabelist". Kui kasutate täiendavaid kemikaale (plekieemaldaja, pesuvalgendit vms), vähendage pesuvahendi kogust.
Pesu on pärast programmi lõppu märg. (*)	Võimalik, et masinas on tekkinud liiga palju vahtu ja liiga suure hulga pesuvahendi kasutamise tagajärjel on aktiveerunud automaatne vahueemaldussüsteem.	• Kasutage pesuvahendit soovitatud koguses.
(*) Et vältida masina ja ümbruse kahjustamist, ei lülitu masin tsentrifuugimisele, kui pesu paikneb trumli ebahühtlasel. Pesu tuleb kohendada ja seejärel uuesti tsentrifuugida.		
(**) Trumliit pole regulaarselt puhastatud. Puhastage trumliit regulaarselt. Vt 4.4.2		
	ETTEVAATUST! Kui teil ei õnnestu probleemi selles lõigus toodud juhiste järgi lahendada, konsulteerige edasimüüja või volitatud teenindusega. Ärge kunagi üritage rikkis seadet ise parandada.	

Skalbimo mašina

Vartotojo vadovas

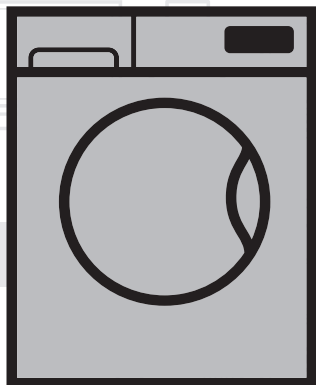

WTE 6512 BSS

LT

Dokumentu Nr= 2820525892_LT / 10-08-17.(15:54)

beko



Šis gaminys pagamintas naudojant naujausią technologiją, aplinkai nekenksmingomis sąlygomis.

1 Bendros saugumo instrukcijos

Šiame skyriuje pateikiamos saugos taisyklės, kurios gali padėti išvengti susižeidimų ir turtinės žalos pavojų. Nesilaikant šių taisyklių, gali nebegalioti jokios garantijos.

1.1 Gyvybės ir turto sauga

- ▶ Niekad nestatykite gaminio ant kilimu išklotų grindų. Elektrinės dalys perkais, nes po prietaisu nepateks oras. Tai gali sukelti gaminio gedimą.
- ▶ Jeigu gaminio nenaudojate, ištraukite elektros kištuką.
- ▶ Įrengimo ir remonto darbus visada privalo atlikti įgaliotasis techninės priežiūros centro atstovas. Gamintojas nėra atsakingas už žalą, kilusią dėl darbų, kuriuos atliko neįgaliotieji asmenys.
- ▶ Vandens įleidimo ir išleidimo žarnos visuomet turi būti saugiai pritvirtintos ir nepažeistos. Kitaip vanduo gali nutekėti.
- ▶ Niekada neatidarykite įkrovos durelių ir neištraukite filtro, jei prietaise vis dar yra vandens. Kitaip kyla užliejimo ir nusiplikymo karštu vandeniu pavojai.
- ▶ Nebandykite jėga atidaryti užblokuotų durelių. Dureles galima atidaryti praėjus kelioms minutėms nuo skalbimo ciklo pabaigos. Bandant jėga atidaryti užblokuotas dureles, gali būti sugadintas durelių užrakto mechanizmas.
- ▶ Galima naudoti tik automatinėms skalbyklėms tinkamas skalbimo priemones, audinių minkštiklius ir priedus.
- ▶ Vadovaukitės nurodymais, pateikiamais gaminių priežiūros etiketėse ir ant skalbiklių pakuočių.

1.2 Vaikų sauga

- ▶ Šis gaminys neskirtas naudoti jaunesniems nei 8 metų amžiaus vaikams ir menkesnių fizinių, sensorinių ar protinių gebėjimų žmonėms arba asmenims, kuriems trūksta patirties ir žinių, nebent juos prižiūrėtų už jų saugumą atsakingas asmuo ar jiems būtų duoti nurodymai, kaip naudoti šį gaminį. Neleiskite vaikams žaisti su šiuo prietaisu. Vaikams draudžiama valyti ir techniškai prižiūrėti šį gaminį, nebent juos prižiūrėtų už jų saugą atsakingas suaugęs. Niekada neleiskite artyn jaunesnių nei 3 metų amžiaus vaikų, nebent jie būtų nuolat prižiūrimi.
- ▶ Pakavimo medžiagos gali kelti pavojų vaikams. Pakavimo medžiagas laikykite vaikams nepasiekiamoje vietoje.

- ▶ Elektriniai prietaisai yra pavojingi vaikams. Mašinai veikiant, neleiskite artyn vaikų. Neleiskite jiems žaisti su šiuo gaminiu. Naudokite apsaugos nuo vaikų funkciją, kad vaikai nežaistų su šiuo gaminiu.
- ▶ Išėję iš patalpos, kurioje stovi prietaisas, nepamirškite uždaryti prietaiso durelių.
- ▶ Visas skalbimo priemones ir papildomas priemones laikykite saugioje, vaikams nepasiekiamoje vietoje; skalbimo priemonių dėžutes uždenkite dangteliais arba laikykite jas sandarioje pakuotėje.

1.3 Elektros sauga

- ▶ Jeigu gaminys turi defektų, jo negalima naudoti, kol jo nepataisys įgaliotojo techninio aptarnavimo centro atstovas. Elektros smūgio pavojus!
- ▶ Gaminys sukurtas taip, kad nutrūkus elektros tiekimui ir vėl jam atsiradus, jis toliau veiktų. Jeigu pageidaujate atšaukti programą, žr. skyrių „Programos atšaukimas“.
- ▶ Prijunkite šį gaminį prie žeminto elektros lizdo, apsaugoto 16 A saugikliu. Būtinai pasirūpinkite, kad kvalifikuotas elektrikas įžemintų instaliaciją. Mūsų bendrovė nėra atsakinga už jokią žalą, kuri gali atsirasti naudojant gaminį, kuris nėra įžemintas atsižvelgiant į vietos reglamentus.
- ▶ Niekada neplaukite gaminio, purkšdami arba pildami ant jo vandenį! Elektros smūgio pavojus!
- ▶ Niekada nelieskite maitinimo kabelio kištuko šlapiomis rankomis! Netraukite už maitinimo laido, norėdami atjungti mašiną nuo elektros tinklo – visada atjunkite viena ranka laikydami lizdą, o kita ištraukdami kištuką.
- ▶ Atliekant montavimo, techninės priežiūros ir remonto darbus, šis gaminys privalo būti atjungtas nuo maitinimo tinklo.
- ▶ Jei maitinimo kabelis pažeistas, jį turi pakeisti gamintojas, jo įgaliotas aptarnavimo darbuotojas arba kvalifikuotas asmuo (pageidautina elektrikas) arba importuotojo paskirtasis meistras – taip išvengsite pavojaus.

1.4 Įspėjimas dėl karšto paviršiaus

	<p>Skalbiant skalbinius aukštos temperatūros vandenyje, įkrovos durelių stiklas įkais. Todėl vykstant skalbimui neleiskite artyn vaikų prie šio gaminio įkrovos durelių, kad jie jų nepaliestų.</p>
---	---

2 Svarbūs nurodymai dėl saugos ir aplinkosaugos

2.1 EEJA direktyvos atitiktis



Šis gaminys atitinka ES WEEE Direktyvą (2012/19/ES). Šis gaminys paženklintas elektros ir elektroninės įrangos klasifikavimo (EEJA) ženklu.

Šis gaminys pagamintas iš aukštos kokybės medžiagų ir dalių, kurias galima perdirbti ir pakartotinai panaudoti. Pasibaigus gaminio tarnavimo laikui, neišmeskite jo kartu su įprastomis buitinėmis atliekomis. Atiduokite jį į surinkimo punktą, kad elektros ir elektronikos įranga būtų perdirbta. Surinkimo punktų adresus sužinosite vietos savivaldybėje.

RoHS direktyvos atitiktis:

Jūsų įsigytas gaminys atitinka ES RoHS Direktyvą (2011/65/ES). Jame nėra šioje Direktyvoje nurodytų kenksmingų ir draudžiamų medžiagų.

2.2 Informacija apie pakuotę

Šio gaminio pakavimo medžiagas pagamintos iš pakartotinai panaudojamų medžiagų, atsižvelgiant į mūsų nacionalinius aplinkosaugos reglamentus. Neišmeskite pakavimo medžiagų kartu su kitomis buitinėmis atliekomis arba kitomis šiukšlėmis. Išmeskite pakavimo medžiagas į tam skirtą vietos atliekų surinkimo punktą.

3 Numatytoji naudojimo paskirtis

- Šis gaminys skirtas tik naudojimui namuose. Jis netinkamas naudoti komerciniams tikslams ir jo negalima naudoti jokiems kitiems tikslams.
- Gaminį galima naudoti tik atitinkamai paženklintų tekstilės dirbinių skalbimui ir skalavimui.
- Gamintojas atsisako bet kokios atsakomybės už žalą dėl netinkamo naudojimo arba gabenimo.
- Šis gaminys skirtas tarnauti 10 metų. Šio laikotarpio metu galėsite įsigyti originalių atsarginių dalių šiam buitiniam prietaisui tinkamai veikti.

4 Techniniai duomenys

Pagal Europos komisijos (ES) reglamentą Nr. 1061/2010

Tiekėjo pavadinimas arba prekės ženklas	Beko
Modelio pavadinimas	WTE 6512 BSS
Nominali talpa (kg)	6
Energijos efektyvumo klasė / skalė nuo A+++ (didžiausias efektyvumas) iki D (mažiausias efektyvumas)	A+++
Metinės energijos sąnaudos (kWh) ⁽¹⁾	152
Energijos suvartojimas, naudojant standartinę 60°C programą medvilnei, esant pilnai apkrovai (kWh)	0,730
Energijos sąnaudos naudojant standartinę 60°C programą medvilnei, esant daliai apkrovai (kWh)	0,623
Energijos suvartojimas, naudojant standartinę 40°C programą medvilnei, esant daliai apkrovai (kWh)	0,620
Energijos suvartojimo režimas išjungtas (W)	0,250
Energijos suvartojimo režimas įjungtas (W)	1,000
Metinės vandens sąnaudos (l) ⁽²⁾	8799
Grežimo-džiovinimo efektyvumo klasė / skalė nuo A (didžiausias efektyvumas) iki G (mažiausias efektyvumas)	C
Maksimalus sukimosi greitis (aps./ min.)	1000
Likęs drėgmės kiekis (%)	62
Standartinė programa medvilnei ⁽³⁾	Medvilnė Eko 60°C ir 40°C
Programos laikas standartinei 60°C programai medvilnei, esant pilnai apkrovai (min.)	240
Programos laikas standartinei 60°C programai medvilnei, esant daliai apkrovai (min.)	190
Programos laikas standartinei 40°C programai medvilnei, esant daliai apkrovai (min.)	190
Įjungto režimo trukmė (min.)	N/A
Aplinkos akustinio triukšmo emisijos skalbiant / grežiant (dB)	61/77
Įtaisytasis	Non
Aukštis (cm)	84
Plotis (cm)	60
Gylis (cm)	44
Grynasis svoris (±4 kg)	55
Vienas vandens įvadas / dvigubas vandens įvadas	• / -
• Yra	
Elektros įvestis (V/Hz)	230 V / 50Hz
Bendroji el. srovė (A)	10
Bendroji galia (W)	1550
Pagrindinio modelio kodas	9213

⁽¹⁾ Energijos suvartojimas pagal 220 standartinius skalbimo ciklus programai medvilnei, esant 60°C ir 40°C temperatūrai, su pilna ir daliai apkrova bei mažesnio galingumo režimų suvartojimu. Faktinis energijos suvartojimas priklausys nuo to, kaip prietaisas naudojamas.

⁽²⁾ Vandens suvartojimas pagal 220 standartinius skalbimo ciklus programoms medvilnei, esant 60°C ir 40°C temperatūrai, su pilna ir daliai apkrova. Faktinis energijos suvartojimas priklausys nuo to, kaip prietaisas naudojamas.

⁽³⁾ „Standartinė 60°C programa medvilnei“ ir „Standartinė 40°C programa medvilnei“ yra standartinės skalbimo programos, kurioms skiriama informacija ant etiketės ir informaciniame lapelyje. Šios programos tinka skalbiant vidutiniškai išpurvintus skalbinius, taip pat jos yra efektyviausios energijos ir vandens suvartojimo atžvilgiu.

Siekiant pagerinti šio gaminio kokybę, techniniai duomenys gali būti keičiami be išankstinio įspėjimo.

4.1 Montavimas

- Dėl šio gaminio instaliacijos kreipkitės į artimiausią įgaliojantį techninės priežiūros centro atstovą.
- Vartotojas yra atsakingas už vietos, elektros, vandentiekio ir dujų instaliacijos paruošimą šiam gaminiui.
- Labai svarbu, kad po įrengimo arba valymo statant butinį prietaisą į vietą, vandens įleidimo ir išleidimo žarnos nebūtų perlenktos, suspaustos arba prakiurę.
- Įrengimo ir elektros prijungimo darbus privalo atlikti įgaliojasis techninės priežiūros centro atstovas. Gamintojas nėra atsakingas už žalą, kilusią dėl darbų, kuriuos atliko neįgaliojantieji asmenys.
- Prieš pradėdant instaliaciją, apžiūrėkite šį gaminį, ar jis neturi kokių nors defektų. Jeigu turi, neinstaliuokite jo. Sugadinti gaminiai kelia pavojų jūsų saugai.

4.1.1 Įrengimui tinkama vieta

- Pastatykite gaminį ant tvirtos, lygaus paviršiaus. Nestatykite ant ilgaplaukių kilimų ar panašių paviršių.
- Jeigu skalbyklė ir džiovyklė statomos viena ant kitos, jų bendras svoris – prikrovus skalbinių – siekia 180 kilogramų. Statykite gaminį ant tvirtų, stabilų grindų, kurios gali atlaikyti šį krūvį!
- Nestatykite gaminio ant maitinimo kabelio.
- Neįrenkite gaminio ten, kur aplinkos temperatūra nukrenta žemiau 0 °C.
- Norint sumažinti vibraciją ir triukšmą, mašinos šonuose rekomenduojama palikti tarpus.
- Jeigu grindys laiptuotos, nestatykite gaminio prie pat krašto arba ant paaukštėjimo.
- Ant skalbyklės nestatykite ir nenaudokite šilumos šaltinių, pvz., kaitlenčių, lygintuvų, orkaitių ir t. t.

4.1.2 Pakavimo sutvirtinimo nuėmimas



Paverskite mašiną atgal, kad galėtumėte nuimti pakavimo sutvirtinimus. Patraukite už juostos ir nuimkite pakavimo sutvirtinimą. Nedarykite šio darbo vieni patys.

4.1.3 Gabenimo kaiščių išėmimas

- 1 Tinkamu veržliarakčiu atsukite visus varžtus tiek, kad juos galima būtų laisvai sukuti rankomis.
- 2 Atsargiai išsukite apsauginius transportavimo varžtus.
- 3 Uždenkite galinės plokštės angas plastikiniais gaubteliais, esančiais maišelyje su naudojimo instrukcija.

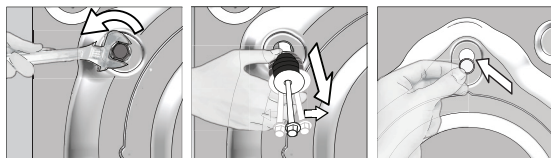

DĖMESIO! Išimkite gabenimo kaiščius prieš pradėdami naudoti skalbimo mašiną! Kitaip galite ją sugadinti.



Transportavimui skirtus saugos varžtus laikykite saugioje vietoje, kad galėtumėte juos vėl panaudoti, kai kitą kartą prireiks gabenti skalbimo mašiną.

Sumontuokite apsauginius transportavimo varžtus, atlikdami išardymo veiksmus atvirkščia eilės tvarka.

Niekada negabenkite gaminio, jeigu jame tinkamai neįtaisyti transportavimui skirti saugos varžtai!

4.1.4 Vandens tiekimo prijungimas



Norint naudoti šį gaminį, būtinas 1-10 barų (0,1-1 MPa) vandens slėgis. Norint, kad mašina tinkamai veiktų, reikia, kad per minutę iš čiaupo išbėgtų 10-80 litrų vandens. Jeigu vandens slėgis yra didesnis, pritvirtinkite slėgio mažinimo vožtuvą.



DĖMESIO! Modelius su viena vandens įleidimo anga reikia prijungti prie šalto vandens čiaupo. Kitaip skalbiniai bus sugadinti arba gaminys gali persijungti į apsauginį režimą ir neveikti.

DĖMESIO! Nenaudokite susidėvėjusių/naudotų vandens įleidimo žarnų su nauju gaminiu. Dėl to ant skalbinių gali likti dėmių.

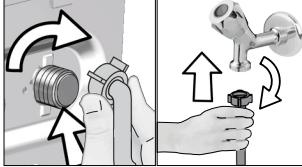

- 1 Ranka priveržkite žarnos veržles. Verždami veržles, niekada nenaudokite veržliarakčio.
- 2 Prijungę žarną, patikrinkite prijungimo vietų sandarumą, iki galo atsukdami vandens čiaupus. Jeigu pastebite nuotėkį, užsukite čiauspą ir atsukite veržlę. Patikrinę tarpiklį, vėl atsargiai užsukite veržlę. Norint, kad vanduo nepratekėtų ir nepridarytų žalos, kai gaminys nenaudojamas, čiaupai turi būti užsukti.

4.1.5 Vandens išleidimo žarną prijungimas prie kanalizacijos vamzdžio

- Pritvirtinkite vandens išleidimo žarnos galą tiesiai prie nuotėkų vamzdžio, praustuvo arba vonios.



DĖMESIO! Jeigu vandens išleidimo metu žarna nukris nuo korpuso, jūsų namai bus užlieti vandeniu. Skalbiant aukštoje temperatūroje, gali kilti pavojus apsiplikinti karštu vandeniu! Norėdami išvengti tokių situacijų, įsitikinkite, ar vanduo įleidžiamas ir išleidžiamas tinkamai; tvirtai prijunkite vandens išleidimo žarną.

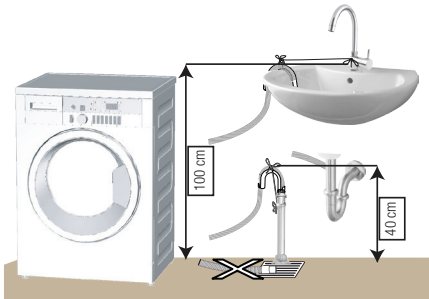

- Prijunkite vandens išleidimo žarną mažiausiai 40 cm aukštyje ir daugiausiai 100 cm aukštyje.
- Jeigu vandens išleidimo žarna bus paguldyta ant grindų ir po to pakelta arba jeigu ji bus arti žemės (žemiau nei 40 cm aukštyje), vandenį bus sunkiau išleisti ir skalbiniai gali likti šlapi. Todėl vadovaukitės paveikslėlyje pateiktais aukščiais.

- Norėdami, kad purvinas vanduo ne tekėtų atgal į mašiną, o lengvai išbėgtų, neikiškite žarnos galo į nuotėkų vandenį ir neikiškite jos į kanalizacijos vamzdį daugiau nei 15 cm. Jeigu žarna per ilga, sutrumpinkite ją.
- Žarnos galo negalima sulenkti, ant jos negalima atsistoti, negalima sulankstyti tarp išleidimo vamzdžio ir mašinos.
- Jeigu žarna per trumpa, pailginkite ją, pridėdami originalią ilginimo žarną. Žarnos ilgis neturi viršyti 3,2 m. Norint išvengti vandens nuotėkių, ilginimo žarna ir mašinos išleidimo žarna turi būti tvirtai sujungtos, naudojant tinkamą spaustuką, kad jos neatsijungtų ir nenukristų.

4.1.6 Kojelių reguliavimas



DĖMESIO! Norint užtikrinti, kad mašina veiktų tyliau ir nevibruotų, ji turi stovėti tiesiai, išlaikant pusiausvyrą kojelių pagalba. Pastatykite mašiną tiesiai, pareguliuodami kojeles. Kitaip gaminys gali pajudėti iš vietos ir ką nors prispausti arba pradėti vibruoti.

DĖMESIO! Fiksavimo veržles atsukite tik rankomis, nenaudokite jokių įrankių. Kitaip galite jas sugadinti.

- 1 Ranka atsukite kojelių antveržles.
- 2 Reguluokite kojeles, kol gaminys stovės tiesiai ir tvirtai.
3. Vėl tvirtai rankomis užveržkite visas antveržles.

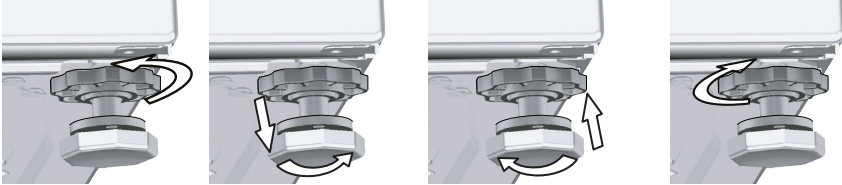

4.1.7 Elektros prijungimas

Prijunkite šį gaminį prie žeminto elektros lizdo, apsaugoto 16 A saugikliu. Mūsų bendrovė nėra atsakinga už jokią žalą, kuri gali atsirasti naudojant gaminį, kuris nėra įžemintas atsižvelgiant į vietos reglamentus.

- Pajungiant reikia vadovautis nacionaliniais reglamentais.
- Elektros lizdo instaliacija privalo atitikti prietaiso reikalavimus. Rekomenduojama naudoti grandinės pertraukėją žemėjimo atveju (GFCI).
- Po sumontavimo maitinimo laido kištukas turi būti lengvai pasiekiamas.
- Jeigu namuose naudojamas saugiklis yra 16 amperų, kreipkitės į kvalifikuotą elektriką, kad jis instaliuotų 16 amperų saugiklį.
- Įtampa, nurodyta skyriuje „Techniniai duomenys“, privalo atitikti jūsų namų elektros tinklo įtampą.
- Draudžiama pajungti naudojant laidų ilgintuvus arba daugiaviečius lizdus.



DĖMESIO! Pažeistus maitinimo laidus privalo pakeisti įgalotieji techninio aptarnavimo centro atstovai.

4.1.8 Naudojant pirmą kartą



Prieš pradėdami naudoti šį gaminį, būtina atlikti parengiamuosius darbus, vadovaudamiesi skyriuose „Svarbios saugos ir aplinkosaugos taisyklės“ ir „Įrengimas“ pateiktais nurodymais. Norėdami paruošti gaminį skalbiniams skalbti, atlikite pirmą veiksmą būgno valymo programoje. Jeigu mašinoje šios programos nėra, naudokite metodą, aprašytą skyriuje 4.4.2.



Naudokite skalbyklėms tinkamas kalkių nuosėdų šalinimo priemones.

Gamybos metu, dėl kokybės kontrolės procesų, mašinoje gali būti likę vandens. Jis nekenkia mašinai.

4.2 Paruošimas

4.2.1 Skalbinių rūšiavimas

- * Išrūšiuokite skalbinius pagal audinių rūšis, spalvą, sutepimo laipsnį ir leistiną vandens temperatūrą, kurioje juos galima skalbti.
- * Visuomet vadovaukitės gaminio etiketėje pateiktais nurodymais.

4.2.2 Skalbinių paruošimas skalbimui

- Skalbiniai su metalinėmis detalėmis, pavyzdžiui, liemenėlės, diržų sagtys ir metalinės sagos gadina mašiną. Ištraukite metalines dalis arba tokius skalbinius sudėkite į skalbinių maišelį, pagalvės užvalkalą ar pan.
- Iškraustykite kišenes ir išimkite iš jų visus pašalinius daiktus, pavyzdžiui, monetas, rašiklius ir popieriaus sąvaržėles. Tokie daiktai gali sugadinti gaminį arba kelti triukšmą.
- Mažus skalbinius, pavyzdžiui, kūdikių kojinaites, nailonines kojines ir kt. sudėkite į skalbinių maišelį, pagalvės užvalkalą ar pan.
- Užolaidas į mašiną dėkite laisvai, nespausdami. Nuimkite užolaidų segtukus.
- Užsekite spausdokus, įsiūkite pamestas sagas, užadykite skyles.
- Skalbiančiam gaminiui, kurių etiketėse nurodyta „Skalbti mašinoje“ arba „Skalbti rankomis“ reikia pasirinkti atitinkamas programas.
- Spalvotus ir baltus gaminius skalbkite atskirai. Nauji ryškūs medvilniniai gaminiai gali stipriai nudažyti kitus skalbinius. Skalbkite juos atskirai.
- Prieš skalbimą reikia tinkamai pašalinti sunkiai pašalinamas dėmes. Jeigu nesate tikri, kaip jas pašalinti, pasiteiraukite cheminio valymo punkte.
- Naudokite tik tuos dažus/spalvų keitimo priemones ir kalkių nuosėdų šalinimo priemones, kuriuos galima naudoti skalbyklėje. Būtinai vadovaukitės ant pakuočių esančiais nurodymais.
- Kelnes ir skalbimui jautrius skalbinius išverskite į blogąją pusę.
- Kelias valandas prieš skalbimą skalbinius, pagamintus iš angoros vilnos, palaikykite šaldiklyje. Jie mažiau susivels.
- Skalbinius, labai suteptus tokiomis medžiagomis kaip miltai, kalkės, pieno milteliai ir pan., prieš dedant į skalbyklę reikia išpurtyti. Laikui bėgant, tokios ant skalbinių likę dulksės ir milteliai gali susikaupti ant vidinių mašinos dalių ir sukelti gedimą.

4.2.3 Kaip taupyti elektros energiją

Ši informacija padės jums ekologiškiau naudoti šį buitinį prietaisą ir taupyti energiją.

- Naudokite gaminį esant didžiausiam pajėgumui, kurį leidžia pasirinkta programa, bet be perkrovos; žr. skyrių „Programų ir sąnaudų lentelė“. Žr. „Programų ir sąnaudų lentelę“
- Visuomet vadovaukitės ant skalbimo priemonės pakuotės pateiktais nurodymais.
- Mažai suteptus skalbinius skalbkite nustatę žemą temperatūrą.
- Mažam nesmarkiai suteptų skalbinių kiekiui skalbti naudokite trumpesnes programas.
- Nenaudokite nuskalbimo programos ir aukštos temperatūros skalbiniams, kurie nėra smarkiai sutepti arba dėmėti, skalbti.
- Jeigu skalbinius planuojate džiovinti džiovyklėje, nustatant skalbimo programą, rekomenduojama pasirinkti didesnį gręžimo greitį.
- Nenaudokite didesnio skalbimo priemonių kiekio nei rekomenduojama – žr. ant pakuotės pateiktus nurodymus.

4.2.4 Skalbinių sudėjimas

1. Atidarykite skalbinių dangtį.
2. Laisvai sudėkite skalbinius į mašiną.
3. Paspauskite ir uždarykite įkrovos dangtį – uždarančią turi pasigirsti spragtelėjimas. Patikrinkite, ar durelėmis nepriverėte skalbinių. Programai veikiant, durelės bus užblokuotos. Dureles galima atidaryti praėjus šiek tiek laiko po to, kai programa pasibaigia.

4.2.5 Nepridėkite per daug skalbinių

Maksimalus skalbinių kiekis priklauso nuo skalbinių rūšies, jų sutepimo laipsnio ir pasirinktos skalbimo programos.

Mašina automatiškai nustato reikiamą vandens kiekį pagal į ją pridėtų skalbinių kiekį.



ĮSPĖJIMAS! Vadovaukitės „Programų ir sąnaudų lentelėje“ pateikta informacija. Jeigu mašina bus pernelyg prikrauta, sumažės skalbimo kokybė. Be to, gali kilti triukšmas ir vibracija.

4.2.6 Skalbimo miltelių ir audinių minkštiklio naudojimas



Naudodami skalbimo priemones, audinių minkštiklį, krakmolą, audinių dažus, baliklius, dėmių ir kalkių nuosėdų šalinimo priemones, skaitykite gamintojų nurodymus, pateiktus ant pakuočių ir naudokite nurodytą priemonių kiekį. Jeigu turite, naudokite dozavimo indelį.

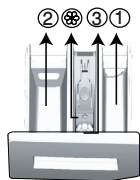

Skalbimo priemonių stalčiukas padalintas į tris skyrius:

- (1) nuskalbimui
- (2) pagrindiniam skalbimui
- (3) audinių minkštikliui
- (☼) be to, audinių minkštiklio skyriuje yra sifonas.

Skalbimo milteliai, audinių minkštiklis ir kitos skalbimo priemonės

- Prieš paleisdami skalbimo programą, pripilkite skalbimo miltelių ir audinių minkštiklio.
- Vykstant skalbimo ciklui, nepalikite skalbimo priemonių dalytuvo atidaryto!
- Naudojant programą be nuskalbimo, į nuskalbimo skyrių skalbimo miltelių pilti nereikia (į skyrių Nr. „1“).
- Naudojant programą su nuskalbimu, į nuskalbimo skyrių negalima pilti skystos skalbimo priemonės (į skyrių Nr. „1“).
- Nesirinkite programos su nuskalbimu, jeigu naudojate skalbimo priemonės indelį arba paskirstymo rutuliuką. Dėkite skalbimo priemonės indelį arba paskirstymo rutuliuką tiesiai į mašiną, tarp skalbinių.

Jeigu naudojate skystą skalbimo priemonę, nepamirškite įdėti skystos skalbimo priemonės indelį į pagrindinį skalbimo skyrių (skyrių Nr. „2“).

Skalbimo priemonės rūšies pasirinkimas

Skalbimo priemonių, kurias reikėtų naudoti, rūšis priklauso nuo audinio tipo ir spalvos.

- Spalvotiems ir baltiems skalbiniams naudokite skirtingas skalbimo priemones.
- Jautrius audinius skalbkite tik specialiomis skalbimo priemonėmis (skystais skalbikliais, vilnai skirtu šampūnu ir pan.), skirtomis tik jautriems skalbiniams skalbti.
- Skalbiant tamsius spalvotus drabužius ir antklodes, rekomenduojama naudoti skystą skalbimo priemonę.
- Vilnonius audinius skalbkite specialiai vilnai skirtomis skalbimo priemonėmis.



DĖMESIO! Naudokite tik specialiai skalbyklėms skirtus skalbiklius.

DĖMESIO! Nenaudokite muilo miltelių.

Skalbiklio kiekio nustatymas

Reikiamas skalbimo miltelių kiekis priklauso nuo skalbinių kiekio, jų sutepimo laipsnio ir vandens kietumo.

- Nenaudokite skalbimo miltelių daugiau nei kad nurodyta ant pakuotės, nes kils problemų: susidarys per daug putų, milteliai nebus tinkamai išskalauti, netaupydami miltelių bereikalingai išlaidausite, ir pagaliau darysite žalą gamtai.
- Mažesniame skalbinių kiekiui arba nesmarkiai suteptiems drabužiams naudokite mažiau skalbiklio.

Audinių minkštiklių naudojimas

Pripilkite audinių minkštiklio į audinių minkštikliui skirtą stalčiuko skyrelį.

- Neviršykite ant skalbimo priemonių stalčiuko pažymėto maksimalaus lygio (> max. <).
- Jeigu audinių minkštiklis sutirštėja, prieš pildami jį į stalčiuko skyrių, atskieskite jį.

Skystų skalbiklių naudojimas

Jeigu gaminyje yra skysto skalbiklio indelis:

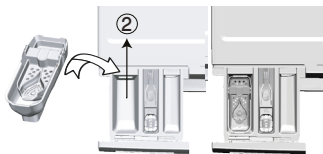

- Skystą skalbiklį pilkite į skyrių Nr. „2“.
- Jeigu skystas skalbiklį sutirštėtų, prieš pildami jį į skalbimo priemonių skyrių, atskieskite jį.

Jeigu gaminyje nėra skysto skalbiklio indelio:

- Nenaudokite skysto skalbiklio nuskalbimui, naudodami programą su nuskalbimu.
- Naudojant atidėto paleidimo funkciją, skystas skalbiklis palieka ant skalbinių dėmių. Jeigu ketinate naudoti atidėto paleidimo funkciją, nenaudokite skysto skalbiklio.

Skalbiklių gelio ir tablečių forma naudojimas

- Jeigu gelis yra skystas, o mašinoje nėra specialaus skysto skalbiklio indelio, supilkite gelį į pagrindinį skalbiklio skyrelį pirmą kartą prileidžiant į mašiną vandens. Jeigu mašinoje yra skysto skalbiklio indelis, prieš paleisdami programą, supilkite gelį į šį indelį.
- Jeigu gelis yra tirštas arba yra skysčio kapsulės formos, prieš skalbdami, dėkite jį tiesiai į būgną.
- Prieš pradėdami skalbti, įdėkite skalbimo priemonės tabletę į pagrindinio skalbimo skyrelį (skyrelį Nr. „2“) arba tiesiai į būgną.

Krakmolo naudojimas

- Pripilkite skysto krakmolo, sodos miltelių arba audinių dažų į audinių minkštiklio skyrių. Skalavimo ciklo metu niekada nenaudokite ir audinių minkštiklio, ir krakmolo. Panaudoję krakmolą, išvalykite mašinos vidų švari drėgnu skudurėliu.

Kalkių nuosėdų šalinimo priemonės naudojimas

- Jeigu reikia, naudokite tik specialiai skalbyklėms skirtas kalkių nuosėdų šalinimo priemones.

Baliklių naudojimas

Pripilkite baliklio skalavimo ciklo pradžioje, pasirinkę nuskalbimo programą. Nepilkite skalbimo miltelių į nuskalbimo skyrių. Taip pat galite pasirinkti programą su papildomu skalavimu ir pripilti baliklio į skalbimo priemonės skyrių tuo metu, kai mašina pripildoma vandens pirmo skalavimo etapo metu.

- Nenaudokite sumaišyto baliklio ir skalbiklio.
- Naudokite labai mažai baliklio (maždaug 50 ml) ir gerai išskalaukite drabužius, nes jis dirgina odą. Nepilkite baliklio tiesiai ant skalbinių ir nenaudokite jo skalbdami spalvotus skalbinius.
- Jeigu naudojate dėmių šalinimo priemonę deguonies pagrindu, pasirinkite programą, skirtą skalbti skalbinius žemos temperatūros vandenyje.
- Dėmių šalinimo priemonės deguonies pagrindu galima naudoti kartu su skalbimo priemonėmis; jeigu jos yra skirtingos konsistencijos, pirmiausiai pripilkite skalbimo priemonės į skalbimo priemonių dalytuvo skyrių Nr. „2“ ir palaukite, kol mašina, prisipildydama vandens, panaudos skalbiklį. Mašinai prisipildant vandens, į tą patį skyrių pripilkite dėmių šalinimo priemonės.

4.2.7 Patarimai, kaip efektyviai skalbti

		Drabužiai			
		Neryškių spalvų ir balti skalbiniai	Spalvos	Juodi/tamsių spalvų skalbiniai	Jautrūs / vilnoniai / šilkiniai skalbiniai
		(Rekomenduojama temperatūra pagal sutepimo lygį: 40-90 oC)	(Rekomenduojama temperatūra pagal sutepimo lygį: šaltas -40 oC)	(Rekomenduojama temperatūra pagal sutepimo lygį: šaltas -40 oC)	(Rekomenduojama temperatūra pagal sutepimo lygį: šaltas -30 oC)
Nešvarumo lygis	Smarkiai sutepti (sunkiai pašalinamos dėmės, pavyzdžiui, žolės, kavos, vaisių ir kraujo.)	Gali prireikti papildomai apdoroti dėmes prieš atliekant papildomą nuskalbimą. Skalbimo miltelius ir skysčius, rekomenduojamus naudoti baltiems skalbiniams, galima naudoti smarkiai suteptiems skalbiniams, vadovaujantis rekomenduojamomis dozėmis. Rekomenduojama naudoti skalbimo miltelius molio ir žemės dėmėms bei dėmėms, kurios yra jautrios balikliams, šalinti. Naudokite skalbiklius be baliklių.	Skalbimo miltelius ir skysčius, rekomenduojamus naudoti spalvotiems skalbiniams, galima naudoti smarkiai suteptiems skalbiniams, vadovaujantis rekomenduojamomis dozėmis. Rekomenduojama naudoti skalbimo miltelius molio ir žemės dėmėms bei dėmėms, kurios yra jautrios balikliams, šalinti. Naudokite skalbiklius be baliklių.	Skystus skalbiklius, tinkamus spalvotiems ir tamsių spalvų skalbiniams skalbti, galima naudoti smarkiai suteptiems skalbiniams, vadovaujantis rekomenduojamomis dozėmis.	Jautriems skalbiniams patartina naudoti specialiai jiems skirtus skystus skalbiklius. Vilnonius ir šilkinius skalbinius privaloma skalbti specialiai vilnai skirtais skalbikliais.
	Vidutiniškai sutepti (Pavyzdžiui, apykaklėms ir rankogaliams skalbti)	Skalbimo miltelius ir skysčius, rekomenduojamus naudoti baltiems skalbiniams, galima naudoti vidutiniškai suteptiems skalbiniams, vadovaujantis rekomenduojamomis dozėmis.	Skalbimo miltelius ir skysčius, rekomenduojamus naudoti spalvotiems skalbiniams, galima naudoti vidutiniškai suteptiems skalbiniams, vadovaujantis rekomenduojamomis dozėmis. Reikia naudoti skambimo priemones, kuriuose nėra balinimo medžiagų.	Skystus skalbiklius, tinkamus spalvotiems ir tamsių spalvų skalbiniams skalbti, galima naudoti įprastai suteptiems skalbiniams, vadovaujantis rekomenduojamomis dozėmis.	Jautriems skalbiniams patartina naudoti specialiai jiems skirtus skystus skalbiklius. Vilnonius ir šilkinius skalbinius privaloma skalbti specialiai vilnai skirtais skalbikliais.
	Nesmarkiai sutepti (Nėra matomų dėmių.)	Skalbimo miltelius ir skysčius, rekomenduojamus naudoti baltiems skalbiniams, galima naudoti mažai suteptiems skalbiniams, vadovaujantis rekomenduojamomis dozėmis.	Skalbimo miltelius ir skysčius, rekomenduojamus naudoti spalvotiems skalbiniams, galima naudoti mažai suteptiems skalbiniams, vadovaujantis rekomenduojamomis dozėmis. Reikia naudoti skambimo priemones, kuriuose nėra balinimo medžiagų.	Skystus skalbiklius, tinkamus spalvotiems ir tamsių spalvų skalbiniams skalbti, galima naudoti nesmarkiai suteptiems skalbiniams, vadovaujantis rekomenduojamomis dozėmis.	Jautriems skalbiniams patartina naudoti specialiai jiems skirtus skystus skalbiklius. Vilnonius ir šilkinius skalbinius privaloma skalbti specialiai vilnai skirtais skalbikliais.

4.3 Gaminio naudojimas

4.3.1 Valdymo skydelis

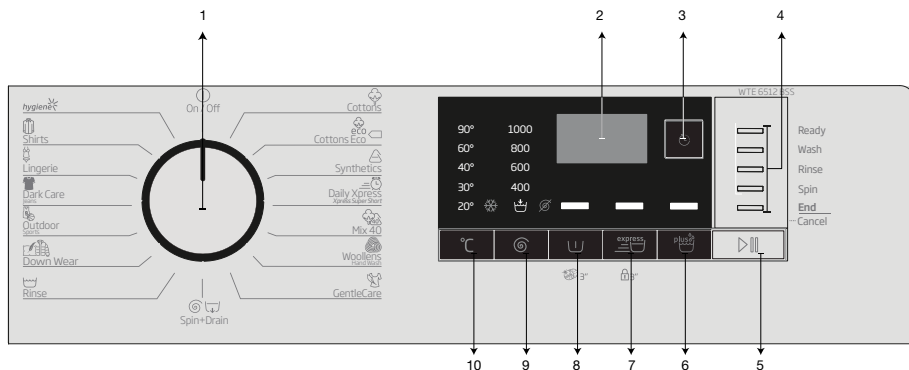

- 1 - Programos pasirinkimo rankenėlė (viršutinė padėtis - įjungta/išjungta)
- 2 - Ekranas
- 3 - Uždelsto paleidimo indikatorius
- 4 - Programos tęsimo indikatorius
- 5 - Paleidimo / pristabdymo mygtukas

- 6 - Pagalbinių funkcijų 3 mygtukas
- 7 - Pagalbinių funkcijų 2 mygtukas
- 8 - Pagalbinių funkcijų 1 mygtukas
- 9 - Grežimo greičio reguliavimo mygtukas
- 10 - Temperatūros reguliavimo mygtukas

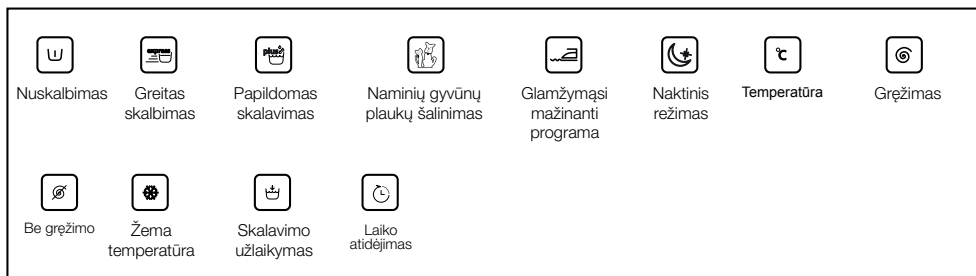

4.3.2 Skalbyklės paruošimas

1. Patikrinkite, ar žarnos tvirtai prijungtos.
2. Įkiškite mašinos kištuką į maitinimo lizdą.
3. Iki galo atsukite vandens čiaupą.
4. Sudėkite į mašiną skalbinius.
5. Įpilkite ploviklio ir audinių minkštintojo

4.3.3 Programos pasirinkimas ir patarimai, kaip efektyviai skalbti

1. Pasirinkite tinkamą programą, atsižvelgdami į skalbinių audinių rūšį, kiekį ir sutepimo laipsnį iš toliau esančios programų ir sąnaudų lentelės bei skalbimo temperatūros lentelės.
2. Pasirinkite norimą programą programos pasirinkimo rankenėle.

4.3.4 Programų ir sąnaudų lentelė

LT						Pagalbinė funkcija			
	Programa	Maksimalus skalbinių kiekis (kg)	Vandens sunaudojimas (l)	Elektros sunaudojimas (kWh)	Maks. greitis***	Nuskalbimas	Greitas skalbimas	Papildomas skalavimas	Temperatūra
Cottons	90	6	80	2,15	1000	•	•	•	Žema temperatūra-90
	60	6	80	1,65	1000	•	•	•	Žema temperatūra-90
	40	6	77	1,00	1000	•	•	•	Žema temperatūra-90
Cottons Eco	60**	6	47,50	0,730	1000				Žema temperatūra-60
	60**	3	35,00	0,623	1000				Žema temperatūra-60
	40**	3	33,70	0,620	1000				Žema temperatūra-60
Synthetics	60	2,5	62	1,15	1000	•	•	•	Žema temperatūra-60
	40	2,5	60	0,70	1000	•	•	•	Žema temperatūra-60
Daily Xpress / Xpress Super Short	90	6	62	1,80	1000		•	•	Žema temperatūra-90
	60	6	62	0,90	1000		•	•	Žema temperatūra-90
	30	6	60	0,20	1000		•	•	Žema temperatūra-90
Daily Xpress / Xpress Super Short + Greitas skalbimas	30	2	40	0,15	1000		•	•	Žema temperatūra-30
Mix 40	40	3	65	0,75	800	•	•		Žema temperatūra-40
Woollens / Hand Wash	40	1,5	45	0,40	1000			•	Žema temperatūra-40
GentleCare	30	2	48	0,65	1000			•	Žema temperatūra-40
Down Wear	60	1,5	70	1,10	1000			•	Žema temperatūra-60
Outdoor / Sports	40	2,5	44	0,45	1000	•			Žema temperatūra-40
Dark Care / Jeans	40	2	70	0,75	1000	•		*	Žema temperatūra-40
Lingerie	30	1	52	0,25	600			*	Žema temperatūra-30
Shirts	60	2,5	55	1,10	800	•	•	•	Žema temperatūra-60
Hygiene	90	6	99	2,30	1000			*	20-90
Būgno valymas	90	-	68	2,00	600				90



• : Galima pasirinkti

*: Pasirenkama automatiškai, neatšaukiama.

** : Standartinių energijos sąnaudų programa (EN 60456 3 leid.)

***: Jeigu jūsų mašinos maksimalus grežimo greitis yra mažesnis už šią reikšmę, galima pasirinkti maksimalų leistiną grežimo greitį.

- : Maksimalų skalbinių kiekį žr. programos aprašyme.

	** „Programos „Medvilnės ekonominė 40 °C“ ir „Medvilnės ekonominė 60 °C“ yra standartinės programos. Šios programos vadinamos „40 °C medvilnės standartinė programa“ ir „60 °C medvilnės standartinė programa“; skydelyje jos pažymėtos  simboliais.
	Vandens ir energijos sąnaudos gali skirtis nuo pateiktųjų lentelėje, priklausomai nuo vandens slėgio, vandens kietumo ir temperatūros, aplinkos temperatūros, skalbinių rūšies ir kiekio, pagalbinių funkcijų pasirinkimo ir tinklo įtampas svyravimų.
	Pasirinktos programos skalbimo trukmė rodoma mašinos ekrane pasirenkant programą. Atsižvelgiant į skalbinių kiekį pakrautą į mašiną, skirtumas tarp ekrane rodomos trukmės ir faktinės skalbimo ciklo trukmės gali būti 1-1,5 val. Trukmė automatiškai atnaujinama pradėjus skalbimą.
	Lentelėje nurodytos pagalbinės funkcijos gali skirtis priklausomai nuo jūsų mašinos modelio.

Sintetinių skalbinių skalbimo programų parodomosios vertės

	Maksimalus skalbinių kiekis (kg)	Vandens sąnaudos (l)	Elektros sąnaudos (kWh)	Programos trukmė (min)*	Likęs drėgmės kiekis (%)**	Likęs drėgmės kiekis (%)**
Sintetika 60	2,5	62	1,15	115/140	≤ 1000 rpm	> 1000 rpm
Sintetika 40	2,5	60	0,70	115/140	45	40

* Pasirinktos programos skalbimo laikas rodomas skalbyklės ekrane. Faktinis skalbimo laikas gali šiek tiek skirtis nuo ekrane rodomo laiko – tai visiškai normalu.

** Likusio drėgmės kiekio vertės gali skirtis atsižvelgiant į pasirinkto grežimo greičio vertę.

4.3.5 Pagrindinės programos

Atsižvelgiant į audinių rūšį, galima naudoti šias pagrindines programas.

• Cottons (Medvilnė)

Naudodami šią programą galite skalbti tvirtų medvilninių audinių skalbinius (paklodes, patalynę, rankšluosčius ir t. t.). Nuspaudus greitojo skalbimo funkcijos mygtuką, programos trukmė gerokai sutrumpėja, bet skalbimo efektyvumas užtikrinamas intensyvesniu skalbimu. Jei greitojo skalbimo funkcija nepasirinkta, užtikrinamas neprikaištingas stipriai suteptų skalbinių skalbimas ir skalavimas.

• Synthetics (Sintetika)

Šia programa galite skalbti marškinius, palaidines, sintetinius-medvilninius audinius ir kt. Programos trukmė pastebimai sutrumpėja ir užtikrinamas našus skalbimas. Jei greitojo skalbimo funkcija nepasirinkta, užtikrinamas neprikaištingas stipriai suteptų skalbinių skalbimas ir skalavimas.

• Woollens / Hand Wash (Vilna / Skalbimas rankomis)

Ji rekomenduojama vilnioniams / gležniems skalbiniams skalbti. Pasirinkite tinkamą temperatūrą, atsižvelgdami į drabužių etiketes. Pasirinkus šią programą, skalbiniai skalbiami labai atsargiai, kad nebūtų sugadinti skalbiniai.



APPAREL CARE

Šios skalbyklės vilnionių audinių skalbimo programa yra patvirtinta bendrovės „The Woolmark Company“ kaip programa, tinkama skalbti vilnioniams gaminiams, kuriuos leidžiama skalbti skalbyklėje, su sąlyga, kad tie gaminiai bus skalbiami pagal nurodymus, pateiktus gaminio etiketėje, ir šios skalbyklės gamintojo pateiktus nurodymus. M14022“ Jungtinėje Karalystėje, Airijoje, Honkonge ir Indijoje „Woolmark“ ženklas yra sertifikavimo prekės ženklas.

4.3.6 Papildomos programos

Ypatingiems atvejams mašinoje numatytos papildomos programos.



Papildomos programos gali skirtis pagal mašinos modelį.

• Cottons Eco (Ekonomiška medvilnė)

Rekomenduojama vidutiniškai suteptiems, neblunkantiems medvilniniams ir lininiams audiniams skalbti. Nors jis skalbia ilgiau nei visos kitos programos, ji labai taupo energiją ir vandenį. Faktinė vandens temperatūra gali skirtis nuo nurodytosios skalbimo temperatūros. Kai į skalbimo mašiną įdedate mažiau skalbinių (pvz., 1/2 būgno ar mažiau), programos etapų trukmė gali automatiškai sutrumpėti. Šiuo atveju sumažės energijos ir vandens sąnaudos – skalbiniai bus skalbiami ekonomiškiau.

- **Hygiene (Higiena (Kūdikių drabužėliai))**

Ši ilgalaikė programa, naudojama skalbiniams, kuriems būtinas intensyvus, ilgas ir higieniškas skalbimas aukštoje temperatūroje. Ilga kaitinimo trukmė ir papildomas skalavimas užtikrina aukštą higienos lygį.

- **GentleCare (Švelnios priežiūros reikalaujantys audiniai)**

Naudodami šią programą, galite skalbti gležnus drabužius, pavyzdžiui, megztus sintetinius-medvilninius drabužius ar trikotažą. Programa skalbinius skalbia atsargiau. Skalavimo šaltame vandenyje funkciją arba skalbimą 20 laipsnių temperatūroje rinkitės skalbdami spalvotus drabužius, kurių spalva gali greitai išblukti.

- **Daily Xpress / Xpress Super Short (Greitoji / greitoji 14')**

Šią programą rinkitės nedaug suteptiems arba nedėmėtiems medvilniniams audiniams greitai išskalbti. Programos trukmę galima sutrumpinti iki 14 min, jei pasirenkama greitojo skalbimo funkcija. Pasirinkus greitojo skalbimo funkciją, galima skalbti daugiausia 2 (du) kg skalbinių.

- **Dark Care / Jeans (Tamsūs drabužiai / džinsai)**

Ši programa tausoja tamsių audinių ir džinsų spalvą. Ji našiai skalbia ypatingais būgno judesiais net ir žemoje temperatūroje. Rekomenduojama naudoti skystą skalbimo priemonę arba skalbimo priemonę tamsių spalvų vilnoniams skalbiniams. Neskalbkite jautrių skalbinių, kurių sudėtyje yra vilnos ir pan.

- **Mix 40 (Įvairūs audiniai 40)**

Naudokite medvilniniams ir sintetiniams drabužiams skalbti jų nerūšiuojant.

- **Shirts (Marškiniai)**

Šią programą galite naudoti visiems medvilniniams, sintetiniams ir mišrių audinių marškiniams. Audiniai mažiau susiglamžo. Pasirinkus greitojo skalbimo funkciją, suaktyvinamas skalbinių išankstinio paruošimo algoritmas.

- Išankstinio paruošimo cheminių medžiagų užpilkite tiesiai ant skalbinių arba sumaišykite su skalbimo priemone, kai skalbyklė pradės leisti vandenį per pagrindinį skalbimo priemonės skyrelį. Taigi galite gauti tokį patį rezultatą, kokį gaunate skalbdami įprastu režimu, per gerokai trumpesnę laiką. Marškiniai ilgiau nesusidėvi.

- **Outdoor / Sports (Sporto apranga)**

Šia programa skalbkite sportinę aprangą ir lauko drabužius, pasiūtus ir medvilninių-sintetinių audinių ir padengtus nuo vandens saugančiomis medžiagomis, pvz., „Gore-Tex“. Ji švelniai išskalbia drabužius ypatingais būgno apsisukimais.

- **Lingerie (Apatiniai drabužiai)**

Naudokite šią programą gležniems audiniams, tinkantiems skalbti rankomis, ir gležniems moteriškiems apatiniams drabužiams skalbti. Nedidelį drabužių kiekį reikia skalbti skalbimo tinkelyje. Kabliukus, sagas, užtrauktukus ir kt. būtina užsegti.

- **Down Wear (Pūkai)**

Šia programa skalbkite pūkinės striukes, liemenes ir kt., pažymėtas ženkleliu „skalbti skalbyklėje“. Ypatingų sukimo programų dėka vanduo užpildo tarp pūkų esančius oro tarpus.

4.3.7 Specialios programos

Konkrečios užduotims galite pasirinkti bet kurią iš šių programų.

- **Rinse (Skalavimas)**

Rekomenduojama naudoti, kai norima ką nors išskalauti arba iškrakmolinti.

- **Spin+Drain (Gręžimas+vandens išleidimas)**

Pasirinkite šią programą, kad išgręžtumėte skalbinius ir iš skalbyklės būtų išleistas vanduo.

Prieš pasirinkdami šią programą pasirinkite norimą gręžimo greitį ir paspauskite paleidimo/pristabdymo mygtuką. Pirmiausiai mašina išleis jos viduje esantį vandenį. Tuomet ji išgręš skalbinius nustatytu gręžimo greičiu ir išleis išgręžtą vandenį.

Jei tik norite išleisti vandenį negręždami drabužių, pasirinkite programą „Vandens

išleidimas+gręžimas“, tuomet paspauskite gręžimo greičio reguliavimo mygtuką, pasirinkdami funkciją be gręžimo. Paspauskite paleidimo / pristabdymo mygtuką.



Jautriems skalbiniams gręžti pasirinkite mažesnį gręžimo greitį.

4.3.8 Temperatūros pasirinkimas

Pasirinkus naują programą, temperatūros indikatorius parodo tai programai rekomenduojamą temperatūros reikšmę.

Norėdami ją sumažinti, dar kartą paspauskite temperatūros reguliavimo mygtuką. Temperatūra bus mažinama laipsniškai. Pasirinkus naudoti šaltą vandenį temperatūros lygio lemputės neįsijungia.



Jeigu programa nepasiekė kaitinimo etapo, temperatūrą galite pakeisti neįjungdami mašinos pristabdymo režimo.

4.3.9 Gręžimo greičio pasirinkimas

Kai tik pasirenkama nauja programa, gręžimo greičio indikatorius parodo rekomenduojamą pasirinktos programos gręžimo greitį.

Jei norite sumažinti gręžimo greitį, paspauskite gręžimo greičio reguliavimo mygtuką. Gręžimo greitis palaipsniui mažinamas. Tuomet, priklausomai nuo gaminio modelio, ekrane bus rodomos parinktys „Skalavimo sulaikymas“ ir „Be gręžimo“. Pasirinkus „Be gręžimo“, gręžimo lygio indikatorius lemputės neįsijungia.

Skalavimo sulaikymas

Jeigu programai pasibaigus skalbinių tuoj pat išimti neplanuojate, galite naudoti skalavimo užlaikymo funkciją, kad skalbiniai būtų laikomi paskutiniam skalavimui skirtame vandenyje ir, būdami sausi, nesusiglamžytų. Jeigu norite išleisti vandenį negręžiant skalbinių, po šio proceso paspauskite paleidimo/pristabdymo mygtuką. Programa vėl paleidžiama ir išleidžiamas vanduo, bet skalbiniai neišgręžiami.

Jeigu norite išgręžti vandenyje laikytus skalbinius, nustatykite gręžimo greitį ir paspauskite paleidimo/pristabdymo mygtuką.

Programa vėl paleidžiama. Vanduo išleidžiamas, skalbiniai išgręžiami ir programa baigiama.



Jeigu programa nepasiekė gręžimo etapo, greitį galite pakeisti neįjungdami mašinos pristabdymo režimo.

4.3.10 Pagalbinės funkcijos pasirinkimas

Reikiamas papildomas funkcijas pasirinkite prieš paleisdami programą. Be to, taip pat galite pasirinkti arba išjungti papildomas funkcijas, tinkamas pagal vykdomą programą, nespausdami paleidimo/ pristabdymo mygtuko. Tam mašina turi vykdyti ciklą, esantį prieš papildomą funkciją, kurią ketinate pasirinkti arba atšaukti.

Jeigu papildomos funkcijos pasirinkti arba atšaukti negalima, vartotoją apie tai įspės 3 kartus sumirksėjusi atitinkamos papildomos funkcijos lemputė.



Jeigu prieš paleisdami mašiną pasirinksite antrą papildomą funkciją, kuri yra nesuderinama su anksčiau pasirinktąja, pirmoji pasirinkta funkcija bus atšaukta ir liks įjungta tik antroji pasirinkta pagalbinė funkcija.

Pagalbinės funkcijos, kuri yra nesuderinama su programa, pasirinkti negalima. (Žr. „Programų ir sąnaudų lentelę“)

Papildomų funkcijų mygtukai gali skirtis pagal mašinos modelį.

4.3.10.1 Pagalbinės funkcijos

• Nuskalbimas

Nuskalbti reikėtų tik stipriai suteptus skalbinius. Nenuskalbdami taupote energiją, vandenį, skalbimo miltelius ir laiką.



Nėrinius ir užuolaidas rekomenduojama nuskalbti nenaudojant skalbimo miltelių.

• Greitas skalbimas

Pasirinkus šią funkciją, atitinkamų programų veikimo trukmės sutrumpinamos 50 %.

Optimizuotų skalbimo etapų, itin mechanizuoto skalbimo proceso ir optimalių vandens sąnaudų dėka efektyvus skalbimo rezultatas pasiekiamas net per sutrumpintą skalbimo trukmę.



Kai tik pasirenkate šią funkciją, į mašiną dėkite tik pusę maksimalaus programų lentelėje nurodyto skalbinių kiekio.

• Papildomas skalavimas

Ši funkcija leidžia gaminiui atlikti dar vieną papildomą skalavimą po pagrindinio skalbimo skalavimo. Todėl sumažėja rizika, kad jautrią odą (kūdikių, į alergiją linkusių odą ir pan.) paveiks skalbiniuose likę skalbimo miltelių likučiai.

4.3.10.2 Funkcijos /programos, pasirenkamos spaudžiant funkcijos mygtuką 3 sek.

• Būgno valymas 3''

Norėdami pasirinkti programą, paspauskite ir 3 sekundes palaikykite nuspaudę 1-ą papildomos funkcijos mygtuką.

Reguliariai naudokite šią programą (kartą per 1–2 mėnesius) būgnui valyti ir reikiamai higienai užtikrinti. Programą naudokite, tik kai mašina yra visiškai tuščia. Norėdami pasiekti geresnių rezultatų, pripilkite skalbyklėms skirtų kalkių nuosėdų šalinimo miltelių į skalbimo priemonių skyrių, pažymėtą numeriu „2“. Programai pasibaigus, mašinos dureles palikite atidarytas, kad mašinos vidus išdžiūtų.



Ši programa neskirta skalbiniams skalbti. Tai techninės priežiūros programa.

Niekada nenaudokite šios programos, jeigu mašinos veikimas yra sutrikęs. Jeigu bandysite tai daryti, mašina aptiks, kad viduje yra skalbinių, ir nutrauks programą.

• Užraktas nuo vaikų

Naudokite apsaugos nuo vaikų funkciją, kad vaikai negalėtų naudoti mašinos. Tokiu būdu vaikams nebus leidžiama keisti veikiančios programos.



Jeigu programos pasirinkimo rankenėlė yra pasukama, kai įjungtas apsaugos nuo vaikų užraktas, ekrane rodoma „Con“. Apsaugos nuo vaikų funkcija neleidžia pakeisti programos, pasirinktos temperatūros, gręžimo greičio ir pagalbinių funkcijų.

Jeigu veikia apsaugos nuo vaikų programa, pasukus programos pasirinkimo rankenėlę ir nustačius kitą programą, vis tiek veiks anksčiau pasirinkta programa.

Jeigu norite įjungti apsaugos nuo vaikų funkciją:

2. Paspauskite ir 3 sekundes palaikykite nuspaudę pagalbinės funkcijos mygtuką. 3 sekundes laikant nuspaudus mygtuką ekrane atitinkamai pasirodys „CO3“, „CO2“ ir „CO1“. Tuomet, kai mirksi 2-os pagalbinės funkcijos mygtuko lemputė, ekrane pasirodo „Con“, reiškiantis, kad apsaugos nuo vaikų užraktas yra įjungtas. Paspaudus bet kokią mygtuką arba pasukus programos pasirinkimo rankenėlę veikiant apsaugos nuo vaikų užraktui, ekrane bus rodoma ta pati frazė.

Jeigu norite išjungti apsaugos nuo vaikų funkciją:

Norėdami pasirinkti programą, paspauskite ir 3 sekundes palaikykite nuspaudę 2-ą papildomos funkcijos mygtuką. 3 sekundes laikant nuspaudus mygtuką ekrane atitinkamai pasirodys „CO3“, „CO2“ ir „CO1“. Tuomet, kai mirksi 2-os pagalbinės funkcijos mygtuko lemputė, ekrane pasirodo „COF“, reiškiantis, kad apsaugos nuo vaikų užraktas yra išjungtas.



Apsaugos nuo vaikų funkciją galima išjungti ir kitu būdu, pasukant programos pasirinkimo rankenėlę į įjungimo/ išjungimo padėtį ir pasirenkant kitą programą, kai jokia kita programa neveikia.

Dingus elektros tiekimui arba išjungus skalbyklę iš elektros tinklo, užrakto nuo vaikų funkcija neišjungiamą.

4.3.11 Atidėtas paleidimas

Atidėto paleidimo funkcija leidžia atidėti skalbimo programos paleidimą 19 valandų. Laiko atidėjimą galima didinti po 1 valandą.



Pasirinkę atidėjimo laiką, niekad nenaudokite skystų skalbimo priemonių! Drabužiai gali susitepti.

1. Atidarykite dureles, sudėkite skalbinius ir pripilkite skalbimo miltelių bei kitų priemonių.
2. Nustatykite džiovinimo programą, temperatūrą, gręžimo greitį ir, jeigu reikia, pasirinkite pagalbinę funkcijas.
3. Spausdami atidėto paleidimo mygtuką, pasirinkite norimą atidėjimo laiką.
4. Paspauskite paleidimo / pristabdymo mygtuką. Ekrane rodomas jūsų nustatytas atidėjimo laikas. Pradedama atgalinė atidėto paleidimo laiko atskaita. Ekrane pradeda žybcioti šalia rodomo atidėto laiko esantis simbolis „_“.



Laiko atidėjimo metu į mašiną galima pridėti daugiau skalbinių.

5. Pasibaigus atgalinei atskaitai, ekrane rodoma pasirinktos programos trukmė. „_“ dings ir pasirinkta programa bus paleista.

Atidėto paleidimo trukmės pakeitimas

Jeigu atgalinės laiko atskaitos metu norite pakeisti atidėtą laiką:

1. Paspauskite atidėto paleidimo mygtuką. Kiekvieną kartą paspaudus šį mygtuką, laikas bus pailginamas po 1 valandą.
2. Jei norite sumažinti atidėto paleidimo laiką, pakartotinai spauskite atidėto paleidimo mygtuką, kol ekrane bus rodomas pagedaujamas atidėtas laikas.

Kaip išjungti atidėto paleidimo funkciją

Jeigu norite atšaukti atgalinę atidėto paleidimo laiką atskaitą ir tuoj pat paleisti programą:

1. Nustatykite atidėto paleidimo laikotarpį ties nuliu arba pasukite programos pasirinkimo rankenėlę ir nustatykite bet kurią kitą programą. Taip atidėto paleidimo funkcija bus atšaukta. Nepertraukiamai žybcioja pabaigos/atšaukimo lemputė.
2. Tuomet vėl pasirinkite programą, kurią norite paleisti.
3. Spauskite paleidimo / pristabdymo mygtuką ir programa bus paleista.

4.3.12 Programos paleidimas

1. Spauskite paleidimo / pristabdymo mygtuką ir programa bus paleista.
2. Užsidegs programos paleidimą rodanti programos eigos lemputė.



Jei nepaleidžiama jokia programa arba programos pasirinkimo metu per 1 minutę nepaspaudžiamas joks mygtukas, skalbimo mašina ima veikti parengties režimu ir sumažėja temperatūros, gręžimo greičio ir dūrelių indikatorių apšvietimo lygis. Kitos kontrolinės lemputės ir indikatoriai užges. Pasukus programos pasirinkimo rankenėlę arba paspaudus bet kokį mygtuką, kontrolinės lemputės ir indikatoriai vėl užsidegs.

4.3.13 Programos eiga

Programos eigą parodo programos sekimo indikatorius. Kiekvieno programos veiksmo pradžioje atitinkama indikatoriaus lemputė užsidegs, o užbaigti veiksmo lemputė užges.

Galite pakeisti pagalbines funkcijas, gręžimo greičio ir temperatūros nustatymus nesustabdydami programos eigos, programai veikiant. Tam norimas atlikti pakeitimas turi eiti vėliau, po vykdomo programos etapo. Jeigu pakeitimas nėra tinkamas, 3 kartus sužybcios atitinkamos lemputės.



Jeigu mašina skalbinių negręžia, galbūt programa veikia skalavimo sulaikymo režimu arba, susidarius per dideliu skalbinių pasiskirstymo mašinoje netolygumui, įsijungė automatinė gręžimo koregavimo sistema.

4.3.14 Dūrelių užraktas

Mašinos dūreles užblokuoja užrakto sistema, kuri neleidžia atidaryti įkrovos dūrelių tais atvejais, kai vandens lygis nėra tinkamas.

Įjungus mašinos pristabdymo režimą, pradės žybcioti dūrelių lemputė. Mašina tikrina viduje esančio vandens lygį. Jeigu lygis tinkamas, po 1-2 minučių dūrelių lemputė užsidegs ir dūreles bus galima atidaryti.

Jeigu lygis netinkamas, dūrelių lemputė užges ir dūrelių atidaryti nebus galima. Jeigu privalote atidaryti dūreles, kai dūrelių lemputė nešviečia, privalote atšaukti esamą programą. Žr. „Programos atšaukimas“

4.3.15 Pasirinkimų keitimas paleidus programą

Mašinos perjungimas į parengties režimą

Jei norite mašinai veikiant norite perjungti ją į pristabdymo režimą, paspauskite paleidimo / pristabdymo mygtuką. Programos tęsimas indikatoriuje pradeda žybcioti mašinos vykdomo žingsnio lemputė, rodydama, kad mašina yra perjungta į pristabdymo režimą.

Be to, kai dūreles jau galima atidaryti, užsidega ir kartu su programos žingsnio lempute nepertraukiamai dega lemputė "Door".

Pagalbinių funkcijų, gręžimo greičio ir temperatūros nuostatų pakeitimas

Priklausomai nuo vykdomo programos etapo, galite atšaukti arba įjungti papildomas funkcijas. Žr. „Pagalbinės funkcijos pasirinkimas“.

Taip pat galite pakeisti greičio ir temperatūros nuostatas. Žr. „Gręžimo greičio pasirinkimas“ ir „Temperatūros pasirinkimas“.



Jeigu pakeitimo atlikti negalima, 3 kartus sužybcios atitinkama lemputė.

Skalbinių įdėjimas arba išėmimas

1. Jei norite mašiną perjungti į pristabdymo režimą, paspauskite paleidimo/pristabdymo mygtuką. Žybčios atitinkamos programos eigos etapo, kuriame mašina buvo perjungta į pristabdymo režimą, lemputė.
2. Palaukite, kol galima bus atidaryti dureles.
3. Atidarykite dureles ir sudėkite arba išimkite skalbinius.
4. Uždarykite įkrovos dureles.
5. Jeigu reikia, pakeiskite pagalbinių funkcijų, gręžimo greičio ir temperatūros nuostatas.
6. Norėdami paleisti mašiną, paspauskite paleidimo/pristabdymo mygtuką.

4.3.16 Programos atšaukimas

Norėdami atšaukti programą, pasukite programų pasirinkimo rankenėlę, kad pasirinktumėte kitą programą. Ankstesnė programa bus atšaukta. Be perstojo žybčios pabaigos/atšaukimo lemputė, įspėdama, kad programa yra atšaukta.

Pasukus programos pasirinkimo rankenėlę, mašina išjungs programą; visgi vanduo nebus išleistas. Pasirinkus ir paleidus naują programą, naujai pasirinkta programa bus paleista nuo to etapo, kuriame buvo atšaukta ankstesnė programa. Pavyzdžiui, gali būti prileista daugiau vandens arba gali būti toliau skalbiama viduje jau esančiame vandenyje.



Priklausomai nuo to, kuriame etape buvo atšaukta programa, jums gali tekti iš naujo pripilti skalbimo priemonės ir audinių minkštiklio.

4.3.17 Programos pabaiga

Programos pabaigoje ekrane rodomas pranešimas „End“ (pabaiga).

1. Palaukite, kol durelių lemputė švies nežybčiodama.
2. Norėdami išjungti mašiną, spauskite įjungimo / išjungimo mygtuką.
3. Ištraukite skalbinius ir uždarykite dureles. Dabar skalbyklė parengta kitam skalbimo ciklui.

4.3.18 Ši skalbyklė turi parengties režimą.

Paspaudus įjungimo/išjungimo mygtuką bei įjungus mašiną ir maždaug per 2 minučių nepasirinkus jokios programos arba neatlikus jokio veiksmo, arba neatlikus jokios veiksmo po to, kai programa yra baigta, bus automatiškai įjungtas mašinos energijos taupymo režimas. Indikatorių lemputės ims šviesti blankiau. Jeigu mašinoje sumontuotas programos laiką rodantis ekranas, jis bus išjungtas. Pasukus programos pasirinkimo rankenėlę arba paspaudus bet kokį mygtuką, lemputės ir ekranas vėl ims šviesti ankstesniu režimu. Gali keistis pasirinkimai, kuriuos galima atlikti išjungiant energijos taupymo režimą. Prieš paleisdami programą, patikrinkite, ar visos nuostatos yra tinkamos. Prireikus dar kartą pasirinkite nuostatas. Tai nėra gedimas.

4.4 Techninė priežiūra ir valymas

Reguliariai valant, pailgėja gaminio naudojimo laikas ir sumažėja triukščių atvejų.

4.4.1 Skalbimo priemonių stalčiuko valymas

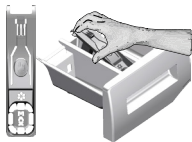

Reguliariai (kas 4–5 skalbimo ciklus), valykite skalbimo priemonės stalčiuką, kad jame nesikauptų skalbimo priemonės likučiai.

Pakelkite galinę sifono dalį, kad jį išstumtėte kaip parodyta.

Jeigu audinių minkštiklio skyriuje pradeda kauptis didesnis nei įprasta minkštiklio ir vandens mišinio kiekis, reikia išvalyti sifoną.

1. Spauskite sifono tašką audinių minkštiklio skyriuje ir traukite stalčiuką link savęs, kol ištrauksite.
2. Išplaukite skalbimo priemonių stalčiuką ir sifoną kriauklėje dideliame drungno vandens kiekyje. Norėdami, kad nuosėdų nepatektų ant rankų, mūvėkite pirštines ir valykite tinkamu šepetėliu.
3. Išvalę, vėl įdėkite stalčiuką ir patikrinkite, ar jis tinkamai užfiksuotas.

4.4.2 Durelių ir būgno valymas

Jeif gaminys turi būgno valymo programą, žr. Gaminio valdymas – programos.



Būgno valymo procesą kartokite kas 2 mėnesius.

Naudokite skalbyklėms tinkamas kalkių nuosėdų šalinimo priemones.



Po kiekvieno skalbimo patikrinkite, ar būgne neliko pašalinių daiktų.

Jeigu apačioje esančiame paveikslėlyje parodytos angos būtų užkimštos, atkimškite angas dantų krapštuku.

Metaliniai daiktai subraižys būgną, dėl ko jis pradės rūdyti. Rūdžių dėmes nuo būgno nuvalykite nerūdijančio plieno valikliu.

Nenaudokite plieno vatos arba vielinių šepetėlių. Jos gali sugadinti plastmasinius, chromuotus ir dažytus paviršius.

4.4.3 Korpuso ir valdymo skydelio valymas

Valykite mašinos korpusą muiluotu vandeniu arba neėsdinančia, švelnia, geline valymo priemone ir nušluostykite minkštu skudurėliu.

Valdymo skydelį valykite tik minkštu, drėgnu skudurėliu.

4.4.4 Vandens įleidimo filtrų valymas

Kiekviename mašinos užpakalinėje dalyje esančio vandens įleidimo sklendės gale bei kiekviename vandens įleidimo žarnos gale, prijungimo prie čiaupo vietoje, yra po filtrą. Šie filtrai neleidžia į mašiną patekti vandenyje esantiems svetimkūniams ir purvui. Filtrams užsiteršus, juos reikėtų išvalyti.

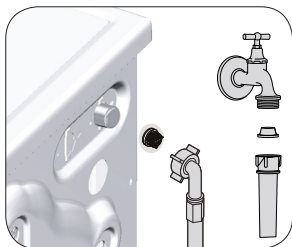

1. Užsukite čiaupus.
2. Ištraukite kaiščius iš vandens įleidimo žarnų, kad pasiektumėte vandens įleidimo vožtuvuose esančius filtrus. Nuvalykite juos tinkamu šepetėliu. Jeigu filtrai pernelyg purvini, išimkite juos, naudodami reples, ir išvalykite toliau nurodytu būdu.
3. Ištraukite filtrus su tarpikliais iš tiesiųjų vandens įleidimo žarnų dalių ir kruopščiai juos nuplaukite po tekančiu vandeniu.
4. Atsargiai vėl sumontuokite tarpiklius ir filtrus; užveržkite jų veržles rankomis.

4.4.5 Likusio vandens išleidimas ir siurblio filtro valymas

Išleidžiant skalbimo vandenį, šioje mašinoje įrengta filtrų sistema neleidžia į jos sraigto patekti kietiems daiktams, pavyzdžiui, sagoms, monetoms ir audinių pluoštams. Todėl vanduo išleidžiamas sklandžiai ir pailgėja siurblio naudojimo laikas.

Jeigu iš mašinos neišleidžiamas vanduo, gali būti užsikisęs siurblio filtras. Filtrą privaloma išvalyti kiekvieną kartą, kai tik jis užsikemša, arba kas 3 mėnesius. Norint išvalyti siurblio filtrą, pirma reikia išleisti vandenį.

Be to, prieš gabenant mašiną (pvz., persikraustant į kitą namą) ir esant šaltam orui, vandenį reikia visiškai išleisti.



DĖMESIO! Siurblio filtre likę pašaliniai daiktai gali jį sugadinti arba kelti triukšmą.

DĖMESIO! Jeigu gaminio nenaudosite, užsukite vandens čiaupą, atjunkite įvado žarną ir išleiskite vandenį iš mašinos, kad jis neužšaltų.

DĖMESIO! Po kiekvieno naudojimo užsukite vandens čiaupą, prie kurio yra prijungta vandens tiekimo žarna.

Norint išvalyti purviną filtrą ir išleisti vandenį:

1. Ištraukite mašinos kištuką iš maitinimo lizdo.



DĖMESIO! Mašinoje vandens temperatūra gali pakilti iki 90 °C. Norint neapsidginti, filtrą privaloma valyti tada, kai vanduo mašinoje atvėsta.

2. Atidarykite filtro dangtelį.

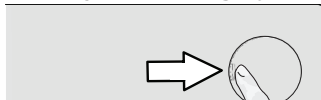

3. Atlikite toliau aprašytus veiksmus vandeniui išleisti.

Vandens išleidimas, kai gaminys neturi avarinio vandens išleidimo žarnos:

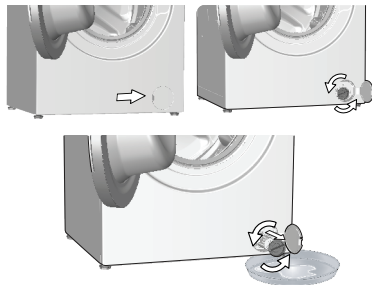

- Padėkite didelį indą priešais filtrą, kad į jį subėgtų iš filtro ištekėjęs vanduo.
- Sukite siurblio filtrą (prieš laikrodžio rodyklę), kol pradės tekėti vanduo. Nukreipkite vandens srovę į indą, kurį buvote padėjęs priešais filtrą. Šalia visuomet turėkite šluostę, kad galėtumėte sugerti ją išsiliejusį vandenį.
- Išleidę iš mašinos visą vandenį, sukdami visiškai ištraukite filtrą.

4. Išvalykite filtro viduje esančias nuosėdas ir, jeigu yra, audinių pluoštus siurblio sraigto vietoje.

5. Atgal įsukite filtrą.

6. Jeigu filtro galvutė sudaryta iš dviejų dalių, uždarykite filtro galvutę, paspauskite ąselę. Jeigu ji yra sudaryta iš vienos dalies, pirmiausiai įtaisykite ąselės apačioje, tuomet užspauskite viršutinę dalį.

5 Gedimų šalinimas

Problema	Priežastis	Galimas sprendimo būdas
Uždarius dureles, programa nepasileidžia.	Nepaspaudėte paleidimo / pristabdymo / atšaukimo mygtuko. Jei įdėsite per daug skalbinių, gali būti sunku uždaryti dureles.	<ul style="list-style-type: none"> Paspauskite paleidimo / pristabdymo / atšaukimo mygtuką. Sumažinkite skalbinių kiekį ir įsitikinkite, kad durelės tinkamai uždarytos.
Programa nepasileidžia arba jos negalima pasirinkti.	Iškilus tiekimo problemai (pavyzdžiui, tinklo įtampa, vandens slėgis ir pan.), mašina gali būti persijungusi į savisaugos režimą.	<ul style="list-style-type: none"> Norėdami atšaukti programą, pasukite programų pasirinkimo rankenėlę, kad pasirinktumėte kitą programą. Ankstesnė programa bus atšaukta. (Žr. skyrių „Programos atšaukimas“)
Vanduo lieka mašinoje.	Gamybos metu, dėl kokybės kontrolės procesų, mašinoje gali būti likę vandens.	<ul style="list-style-type: none"> Tai nėra gedimas; vanduo nekenkia mašinai.
Programai prasidėjus įjungiamas budėjimo režimas arba mašina nepaima vandens.	Užsuktas čiaupas.	<ul style="list-style-type: none"> Atsukite čiaupus.
	Sulenкта vandens įleidimo žarna.	<ul style="list-style-type: none"> Ištiesinkite žarną.
	Užsikimšo vandens įleidimo filtras.	<ul style="list-style-type: none"> Išvalykite filtrą.
	Galbūt neuždarytos įkrovos durelės. Gali būti netinkama vandens jungtis arba išjungtas vanduo (kai išjungtas vanduo, žybčioja plovimo arba skalavimo lemputės).	<ul style="list-style-type: none"> Uždarykite dureles. Patikrinkite vandens jungtį. Jei išjungtas vanduo, po to, kai bus atnaujintas vandens tiekimas, paspauskite Paleidimo / pristabdymo mygtuką, kad tęstumėte veikimą iš budėjimo režimo.
Iš mašinos neišleidžiamas vanduo.	Gali būti užkimštas arba persuktas vandens išleidimo filtras.	<ul style="list-style-type: none"> Išvalykite arba ištiesinkite žarną.
	Užsikimšo siurblio filtras.	<ul style="list-style-type: none"> Išvalykite siurblio filtrą.
Mašina vibruoja arba kelia triukšmą.	Mašina gali būti nelygiai pastatyta.	<ul style="list-style-type: none"> Pareguliuokite kojeles, kad mašina stovėtų lygiai.
	Į siurblio filtrą gali būti pakliuvęs kietas daiktas.	<ul style="list-style-type: none"> Išvalykite siurblio filtrą.
	Gali būti neišsukti apsauginiai gabenimo varžtai.	<ul style="list-style-type: none"> Išsukite apsauginius gabenimo varžtus.
	Mašinoje gali būti per mažai skalbinių.	<ul style="list-style-type: none"> Pridėkite į mašiną daugiau skalbinių.
	Mašinoje gali būti pridėta per daug skalbinių.	<ul style="list-style-type: none"> Sumažinkite skalbinių kiekį mašinoje arba išskirstykite skalbinius rankomis.
Iš po skalbyklės teka vanduo.	Mašinoje gali būti atremta į kietą daiktą.	<ul style="list-style-type: none"> Įsitikinkite, kad mašina nebūtų į nieką atremta.
	Gali būti užkimštas arba persuktas vandens išleidimo filtras.	<ul style="list-style-type: none"> Išvalykite arba ištiesinkite žarną.
Paleidus programą, mašina netrukus išsijungė.	Užsikimšo siurblio filtras.	<ul style="list-style-type: none"> Išvalykite siurblio filtrą.
Paleidus programą, mašina netrukus išsijungė.	Mašina gali laikinai išsijungti sumažėjus įtampai.	<ul style="list-style-type: none"> Ji veiks toliau, kai įtampos lygis vėl taps normalus.
Mašina tuoj pat išleidžia ką tik įleistą vandenį.	Išleidimo žarna gali būti įrengta netinkamame aukštyje.	<ul style="list-style-type: none"> Prijunkite vandens išleidimo žarną, kaip aprašyta naudojimo instrukcijoje.
Skalbimo metu mašinoje nesimato vandens.	Vandens lygio iš skalbyklės išorės nesimato.	<ul style="list-style-type: none"> Tai nėra gedimas.
Nepavyksta atidaryti durelių.	Dėl mašinoje esančio vandens lygio įjungtas durelių užraktas.	<ul style="list-style-type: none"> Išleiskite vandenį, paleisdami vandens išleidimo arba gręžimo programą.
	Mašina vykdo vandens pašildymą arba gręžimo ciklą.	<ul style="list-style-type: none"> Palaukite, kol programa bus baigta.
	Įjungta vaikų saugos užrakto funkcija. Durelių užraktas bus išjungtas praėjus dviem minutėms po programos pabaigos.	<ul style="list-style-type: none"> Palaukite porą minučių, kol išsijungs durelių užraktas.
	Durelės gali užstrigti dėl jas veikiančio spaudimo.	<ul style="list-style-type: none"> Kad durelės atsipalaiduotų ir atsidarytų, paimkite už rankenėlės, pastumkite, o tada - patraukite į save.

Problema	Priežastis	Galimas sprendimo būdas
Skalbinas trunka ilgiau, nei nurodyta naudojimo instrukcijoje. (*)	Per žemas vandens slėgis.	<ul style="list-style-type: none"> Mašina laukia, kol bus prileistas tinkamas vandens kiekis, kad skalbinas būtų atliktas kokybiškai, naudojant pakankamą vandens kiekį. Todėl pailgėja skalbimo laikas.
	Gali būti per mažą įtampa.	<ul style="list-style-type: none"> Skalbimo laikas pailginamas, kad, esant žemai elektros įtampai, nepablogėtų skalbimo rezultatai.
	Gali būti žema įleidžiamo vandens temperatūra.	<ul style="list-style-type: none"> Esant šaltajam sezonui, vandens pašildymo laikas pailgėja. Skalbimo laikas taip pat gali būti pailgintas, kad būtų išvengta prastų skalbimo rezultatų.
	Gali būti padidintas skalavimų skaičius ir (arba) skalavimui skirtas vandens kiekis.	<ul style="list-style-type: none"> Mašina padidina skalavimui naudojamą vandens kiekį, kai skalbinius reikia gerai išskalauti, ir prireikus prideda papildomą skalavimo etapą.
	Naudojant per daug skalbimo priemonės, gali susidaryti per daug putų, todėl gali įsijungti automatinė putų sugėrimo sistema.	<ul style="list-style-type: none"> Naudokite rekomenduojamą kiekį skalbimo priemonės.
Nepaleidžiama programos atgalinė laiko atskaita. (Modeliuose su įrengtu ekranu) (*)	Laikmatis gali būti sustojęs įleidžiant vandenį.	<ul style="list-style-type: none"> Laikmatis nepradedą atgalinės laiko atskaitos, kol į mašiną nepripilamas tinkamas vandens kiekis. Mašina lauks, kol į ją bus pripiltas pakankamas vandens kiekis, kad dėl per mažo vandens kiekio nepablogėtų skalbimo rezultatai. Po to laikmatis vėl ims skaičiuoti laiką atgal.
	Laikmatis gali būti sustojęs šildymo etapo metu.	<ul style="list-style-type: none"> Laikmatis nepradedą atgalinės laiko atskaitos, kol mašinoje nepasiekiamą pasirinkta temperatūra.
	Laikmatis gali būti sustojęs gręžimo etapo metu.	<ul style="list-style-type: none"> Dėl būgne netolygiai pasiskirsčiusių skalbinių gali būti įsijungusi automatinė nesubalansuotų skalbinių aptikimo sistema.
Nepaleidžiama programos atgalinė laiko atskaita. (*)	Mašinoje skalbiniai gali būti pasiskirstę netolygiai.	<ul style="list-style-type: none"> Dėl būgne netolygiai pasiskirsčiusių skalbinių gali būti įsijungusi automatinė nesubalansuotų skalbinių aptikimo sistema.
Mašina neatliktą gręžimo. (*)	Mašinoje skalbiniai gali būti pasiskirstę netolygiai.	<ul style="list-style-type: none"> Dėl būgne netolygiai pasiskirsčiusių skalbinių gali būti įsijungusi automatinė nesubalansuotų skalbinių aptikimo sistema.
	Mašina negręš, jeigu nebus išleistas visas vanduo.	<ul style="list-style-type: none"> Patikrinkite filtrą ir vandens išleidimo žarną.
	Naudojant per daug skalbimo priemonės, gali susidaryti per daug putų, todėl gali įsijungti automatinė putų sugėrimo sistema.	<ul style="list-style-type: none"> Naudokite rekomenduojamą kiekį skalbimo priemonės.
Prastas skalbimo rezultatas: Skalbiniai papilkėja. (**)	Ilgą laiką naudotas nepakankamas skalbimo priemonių kiekis.	<ul style="list-style-type: none"> Naudokite rekomenduojamą skalbimo priemonės kiekį, pagal vandens kietumo lygį ir skalbinių kiekį.
	Skalbinas ilgą laiką vykdomas esant žemai temperatūrai.	<ul style="list-style-type: none"> Pasirinkite skalbiniams tinkamą vandens temperatūrą.
	Esant kietam vandeniui, naudojamas nepakankamas skalbimo priemonių kiekis.	<ul style="list-style-type: none"> Naudojant per mažą skalbimo priemonių kiekį esant kietam vandeniui, purvas kimba prie audinio ir laiku bėgant jis pilkėja. Tokį papilkėjimą labai sunku pašalinti. Naudokite rekomenduojamą skalbimo priemonės kiekį, pagal vandens kietumo lygį ir skalbinių kiekį.
	Pridėta per daug skalbimo priemonės.	<ul style="list-style-type: none"> Naudokite rekomenduojamą skalbimo priemonės kiekį, pagal vandens kietumo lygį ir skalbinių kiekį.

Problema	Priežastis	Galimas sprendimo būdas
Prastas skalbimo rezultatas: lieka dėmių arba skalbiniai neišskalbiami. (**)	Panaudotas nepakankamas skalbimo priemonės kiekis.	• Naudokite rekomenduojamą skalbimo priemonės kiekį, pagal vandens kietumo lygį ir skalbinių kiekį.
	J mašiną pridėta per daug skalbinių.	• Nepridėkite į mašiną per daug skalbinių. Vadovaukitės „Programų ir sąnaudų lentelėje“ pateiktais skalbinių kiekiais.
	Pasirinkta netinkama programa ir temperatūra.	• Pasirinkite skalbiniams tinkamą programą ir vandens temperatūrą.
	Naudojama netinkama skalbimo priemonės rūšis.	• Naudokite originalias skalbimo priemones, skirtas skalbimui mašinoje.
Prastas skalbimo rezultatas: pridėta per daug skalbimo priemonės.	Pridėta per daug skalbimo priemonės.	• Pilkite skalbimo priemonę į tinkamą skyrių. Nemaišykite baliklio su skalbimo priemone.
	Nereguliariai valomas būgnas.	• Reguliariai valykite būgną. Žr. 4.4.2.
Prastas skalbimo rezultatas: drabužiai turi nemalonų kvapą. (**)	Kvapai ir bakterijų sluoksniai gali susidaryti ant būgno dėl nuolatinio skalbimo esant žemai vandens temperatūrai ir (arba) pasirinkus trumpas programas.	• Po skalbimo palikite atidarytą skalbimo priemonės stalčių ir mašinos dureles. Tokiu būdu mašinos viduje nesusidarys bakterijoms dauginintis palanki drėgna aplinka.
Išbluko skalbinių spalvos. (**)	J mašiną pridėta per daug skalbinių. Naudojami sudrėkę skalbimo milteliai.	• Nepridėkite į mašiną per daug skalbinių.
	Pasirinkta per aukšta temperatūra.	• Skalbimo miltelius laikykite uždaroje pakuotėse sausoje, vėsioje vietoje.
Netinkamai išskalaujama.	Gali būti netinkamas naudojamos skalbimo priemonės kiekis, rūšis arba jos saugojimo sąlygos.	• Pasirinkite skalbiniams tinkamą programą ir vandens temperatūrą, pagal skalbinių rūšį ir jų nešvarumą laipsnį.
	Skalbimo priemonė supilta į netinkamą skyrelį.	• Naudokite skalbimui mašinoje ir Jūsų skalbiniams tinkamas skalbimo priemones. Skalbimo miltelius laikykite uždaroje pakuotėse sausoje, vėsioje vietoje.
	Užsikimšo siurblio filtras.	• Jeigu skalbimo priemonės pridedama į nuskalavimo skyrių, nors nuskalavimo ciklas nėra pasirinktas, mašina gali panaudoti šią skalbimo priemonę skalavimo arba minkštiklio paskirstymo metu. Pilkite skalbimo priemonę į tinkamą skyrių.
	Sulenкта vandens išleidimo žarna.	• Patikrinkite filtrą.
Išskalbti skalbiniai sustandėjo. (**)	Panaudotas nepakankamas skalbimo priemonės kiekis.	• Patikrinkite vandens išleidimo žarną.
	Skalbimo priemonė supilta į netinkamą skyrelį.	• Naudojant nepakankamą skalbimo priemonės kiekį esant kietam vandeniui, skalbiniai laikui bėgant gali sustandėti. Naudokite tinkamą skalbimo priemonės kiekį, pagal vandens kietumo lygį.
	Skalbimo priemonė gali būti sumaišyta su audinių minkštikliu.	• Jeigu skalbimo priemonės pridedama į nuskalavimo skyrių, nors nuskalavimo ciklas nėra pasirinktas, mašina gali panaudoti šią skalbimo priemonę skalavimo arba minkštiklio paskirstymo metu. Pilkite skalbimo priemonę į tinkamą skyrių.
Skalbiniai nekvepia audinių minkštikliu. (**)	Skalbimo priemonė supilta į netinkamą skyrelį.	• Nemaišykite audinių minkštiklio su skalbimo priemone. Išplaukite dalytuvą karštu vandeniu.
	Skalbimo priemonė gali būti sumaišyta su audinių minkštikliu.	• Jeigu skalbimo priemonės pridedama į nuskalavimo skyrių, nors nuskalavimo ciklas nėra pasirinktas, mašina gali panaudoti šią skalbimo priemonę skalavimo arba minkštiklio paskirstymo metu. Išplaukite dalytuvą karštu vandeniu. Pilkite skalbimo priemonę į tinkamą skyrių.
Skalbiniai nekvepia audinių minkštikliu. (**)	Skalbimo priemonė supilta į netinkamą skyrelį.	• Nemaišykite audinių minkštiklio su skalbimo priemone. Išplaukite dalytuvą karštu vandeniu.
	Skalbimo priemonė gali būti sumaišyta su audinių minkštikliu.	• Jeigu skalbimo priemonės pridedama į nuskalavimo skyrių, nors nuskalavimo ciklas nėra pasirinktas, mašina gali panaudoti šią skalbimo priemonę skalavimo arba minkštiklio paskirstymo metu. Išplaukite dalytuvą karštu vandeniu. Pilkite skalbimo priemonę į tinkamą skyrių.

Problema	Priežastis	Galimas sprendimo būdas
Skalbimo priemonių stalčiuje liko skalbimo priemonės. (**)	Skalbimo milteliai supilti į šlapią stalčiuoką.	<ul style="list-style-type: none"> Prieš supildami skalbimo miltelius, nusausinkite skalbimo priemonės stalčiuoką.
	Skalbimo milteliai sudrėko.	<ul style="list-style-type: none"> Skalbimo miltelius laikykite uždaroje pakuotėse sausoje, vėsioje vietoje.
	Per žemas vandens slėgis.	<ul style="list-style-type: none"> Patikrinkite vandens slėgį.
	Pilant nuskalavimui skirtą vandenį, sudrėko pagrindiniame skalbimo skyriuje esantys skalbimo milteliai. Užsikimšo skalbimo priemonių skyrelio angos.	<ul style="list-style-type: none"> Patikrinkite angas ir išvalykite jas, jei jos užsikimšę.
	Netinkamai veikia skalbimo priemonių stalčiuoko sklendės.	<ul style="list-style-type: none"> Iškvieskite įgaliosios techninio aptarnavimo tarnybos atstovą.
	Skalbimo priemonė gali būti sumaišyta su audinių minkštikliu.	<ul style="list-style-type: none"> Nemaišykite audinių minkštiklio su skalbimo priemone. Išplaukite dalytuvą karštu vandeniu.
	Nereguliariai valomas būgnas.	<ul style="list-style-type: none"> Reguliariai valykite būgną. Žr. 4.4.2.
Mašinoje susidaro per daug putų. (**)	Skalbyklėje naudojamas netinkamas skalbimo priemonių kiekis.	<ul style="list-style-type: none"> Naudokite skalbimo priemones, skirtas skalbimui mašinoje.
	Panaudotas per didelis skalbimo priemonės kiekis.	<ul style="list-style-type: none"> Naudokite tik pakankamą skalbimo priemonės kiekį.
	Netinkamomis sąlygomis laikomi skalbimo milteliai.	<ul style="list-style-type: none"> Laikykite skalbimo miltelius uždaroje, sausoje vietoje. Nelaikykite pernelyg šiltose vietose.
	Kai kurie akyti skalbiniai, pavyzdžiui, tiulis, gali sukelti pernelyg didelį putojimą.	<ul style="list-style-type: none"> Skalbdami tokius audinius, naudokite mažiau miltelių.
	Skalbimo priemonė supilta į netinkamą skyrelį. Per anksti panaudojamas audinių minkštiklis.	<ul style="list-style-type: none"> Pilkite skalbimo priemonę į tinkamą skyrių. Galbūt netinkamai veikia skalbimo priemonių dalytuvo sklendės. Iškvieskite įgaliosios techninio aptarnavimo tarnybos atstovą.
Iš skalbimo priemonės stalčiuoko bėga putas.	Pridėta per daug skalbimo priemonės.	<ul style="list-style-type: none"> Sumaišykite 1 valgomąjį šaukštą minkštiklio ir ½ l vandens bei įpilkite į pagrindinį skalbimo priemonės stalčiaus plovimo skyrių.
		<ul style="list-style-type: none"> Įpilkite į skalbyklę skalbimo miltelių, atsižvelgdami į tinkamas programas ir maks. skalbinių kiekį, nurodytą „Programų ir sąnaudų lentelėje“. Jeigu naudojate papildomas chemines priemones (dėmių naikiklius, baliklius ir pan.), skalbimo miltelių pilkite mažiau.
Programos pabaigoje skalbiniai lieka šlapi. (*)	Naudojant per daug skalbimo priemonės, gali susidaryti per daug putų, todėl gali įsijungti automatinė putų sugėrimo sistema.	<ul style="list-style-type: none"> Naudokite rekomenduojamą kiekį skalbimo priemonės.
(*) Skalbiniai mašinoje negrežiami tol, kol jie nėra tolygiai paskirstyti būgne, nes mašina gali sugesti arba apgadinti aplink ją esančius daiktus. Skalbinius reikėtų išskirstyti ir dar kartą išgrežti.		
(**) Nereguliariai valomas būgnas. Reguliariai valykite būgną. Žr. 4.4.2		
	DĖMESIO! Jeigu negalite pašalinti problemos, nors ir vadovaujėtės šime skyriuje pateiktais nurodymais, kreipkitės į pardavėją arba įgaliojoto techninio aptarnavimo centro atstovą. Niekada nebandykite patys taisyti neveikiančio gaminio.	

Veļas mazgājamā mašīna

Lietošanas rokasgrāmata

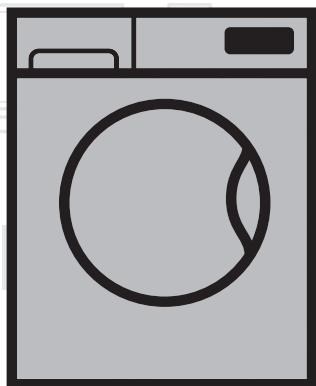

WTE 6512 BSS

LO

Dokumenta numurs= 2820525892_LO / 10-08-17,(15:13)

beko



Šis produkts ir ražots, izmantojot jaunāko tehnoloģiju videi draudzīgos apstākļos.

1. Vispārīgi drošības noteikumi

Šajā nodaļā ir iekļauti drošības noteikumi, kuri var palīdzēt novērst traumu gūšanas un materiālā kaitējuma riskus. Ja šie noteikumi netiks ievēroti, tad zaudēs spēku jebkuras garantijas.

1.1. Dzīvības un īpašuma drošība

- ▶ Nekādā gadījumā nelieciet šo iekārtu uz paklāja. Elektriskās daļas pārkarstīs, jo zem iekārtas nevarēs cirkulēt gaiss. Tas izraisīs iekārtas darbības traucējumus.
- ▶ Atvienojiet iekārtu no elektrotīkla kontaktligzdas, kad iekārta netiek lietota.
- ▶ Uzstādīšanu un remontu vienmēr uzticiet pilnvarotam pakalpojuma sniedzējam. Ražotājs neuzņemsies atbildību par bojājumiem, kas radušies nepilnvarotu personu veiktu darbību rezultātā.
- ▶ Ūdens padeves un noliešanas šļūtenēm vienmēr jābūt labi piestiprinātām un nebojātām. Pretējā gadījumā var rasties ūdens noplūde.
- ▶ Nekādā gadījumā neveriet vaļā tvertnes durvis vai neizņemiet filtru, ja iekārtā vēl ir palicis ūdens. To darot, pastāv appludināšanas un karstā ūdens radītas traumas risks.
- ▶ Nemēģiniet atvērt bloķētas tvertnes durvis ar spēku. Durvis var atvērt dažas minūtes pēc barošanas cikla beigām. Mēģinot atvērt tvertnes durvis ar spēku, durvis un bloķēšanas mehānisms var tikt bojāti.
- ▶ Vienmēr lietojiet tikai automātiskajām veļas mašīnām piemērotus mazgāšanas līdzekļus, mīkstinātājus un piedevas.
- ▶ Ievērojiet uz drēbju etiķetēm un mazgājamā līdzekļa iepakojuma dotos norādījumus.

1.2. Bērnu drošība

- ▶ Šo iekārtu var izmantot bērni, sākot no 8 gadu vecuma, un personas ar sliktākām fiziskajām, garīgajām un uztveres spējām vai bez nepieciešamās pieredzes un zināšanām, ja viņi tiek uzraudzīti vai saņēmuši norādījumus par iekārtas drošu izmantošanu un saprot saistītos riskus. Bērniem nevajadzētu spēlēt ar šo iekārtu. Bērni drīkst veikt šīs iekārtas tīrīšanu un apkopi tikai kāda uzraudzībā. Bērniem, kas ir jaunāki par 3 gadiem, ir jāliedz piekļuve, ja vien viņi netiek pastāvīgi uzraudzīti.
- ▶ Iepakojuma materiāli var būt bīstami bērniem. Turiet iepakojuma materiālus drošā vietā, kurā tiem nevar piekļūt bērni.

- ▶ Elektriskās iekārtas ir bīstamas bērniem. Neļaujiet bērniem tuvoties iekārtai, kamēr tā darbojas. Neļaujiet viņiem spēlēt ar iekārtu. Izmantojiet bloķēšanas funkciju, lai bērni nevarētu traucēt iekārtas darbību.
- ▶ Pirms izešanas no telpas, kurā iekārta ir novietota, neaizmirstiet aizvērt tvertnes durvis.
- ▶ Glabājiet visus mazgāšanas līdzekļus un piedevas drošā vietā, kurā tiem nevar piekļūt bērni, kā arī aizveriet mazgāšanas līdzekļa tvertnes vāku vai hermētiski noslēdziet mazgāšanas līdzekļa iepakojumu.

1.3. Elektriskā drošība

- ▶ Ja iekārta ir bojāta, to nevajadzētu izmantot, kamēr iekārtu nav salabojis pilnvarots pakalpojuma sniedzējs. Elektriskās strāvas trieciena risks!
- ▶ Šīs iekārtas konstrukcija nodrošina tās darbības atsākšanu pēc elektropadeves pārtraukuma beigām. Ja vēlaties atcelt programmu, skatiet sadaļu "Programmas atcelšana".
- ▶ Pievienojiet šo iekārtu pie iezemētas kontaktligzdas ar 16 A drošinātāju. Iekārtas iezemēšanu noteikti uzticiet kvalificētam elektriķim. Mūsu uzņēmums nebūs atbildīgs par bojājumiem, kas radīsies veļas mašīnu izmantojot bez iezemējuma atbilstoši vietējiem noteikumiem.
- ▶ Nekādā gadījumā nemazgājiet iekārtu, uz tās uzlejot vai uzšļakstot ūdeni! Elektriskās strāvas trieciena risks!
- ▶ Nekādā gadījumā neaiztieciat kontaktspraudni ar mitrām rokām. Nevelciet aizbarošanas vada, mēģinot atvienot mašīnu no elektrotīkla; vienmēr atvienojiet to, ar vienu roku pieturot kontaktligzdu, bet ar otru roku velkot spraudkontakta.
- ▶ Iekārtas uzstādīšanas, apkopes, tīrīšanas un remonta laikā iekārta ir jāatvieno no barošanas avota.
- ▶ Lai izvairītos no iespējamajiem riskiem elektrības kabeļa bojājuma gadījumā, tā nomaiņa jāuztic ražotājam, garantijas apkopes sniedzējam, līdzīgi kvalificētai personai (ieteicams elektriķim) vai kādai importētāja norādītai personai.

1.4 Drošības ievērošana karstu virsmu tuvumā

	<p>Mazgājot veļu augstā temperatūrā, tvertnes durvju stikls sakarst. Tādēļ mazgāšanas laikā neļaujiet bērniem atrasties iekārtas tvertnes durvju tuvumā, lai viņi tām nepieskartos.</p>
---	---

2.1. Atbilstība direktīvai par elektrisko un elektronisko iekārtu atkritumiem



Šī iekārta atbilst ES EEIA direktīvas (2012/19/ES) prasībām. Šis izstrādājums ir marķēts ar elektrisko un elektronisko iekārtu atkritumu (EEAI) klasifikācijas simbolu.

Šī iekārta ir izgatavota no augstas kvalitātes sastāvdaļām un materiāliem, ko var atkārtoti izmantot un kas ir piemēroti otrreizējai pārstrādei. Pēc iekārtas kalpošanas laika beigām neizmetiet to kopā ar parastajiem mājsaimniecības un citiem atkritumiem. Nogādājiet to elektrisko un elektronisko iekārtu savākšanas centrā, lai varētu veikt otrreizējo pārstrādi. Plašāku informāciju par savākšanas centriem varat iegūt vietējā pašvaldībā.

Atbilstība direktīvai par bīstamo vielu ierobežošanu elektroniskajā un elektriskajā aprīkojumā Jūsu nopirkta iekārta atbilst ES direktīvas par bīstamo vielu ierobežošanu elektroniskajā un elektriskajā aprīkojumā (2011/65/ES) prasībām. Tās sastāvā nav šajā direktīvā norādīto kaitīgo un aizliegto materiālu.

2.2. Informācija par iepakojumu

Iekārtas iepakojuma materiāli ir izgatavoti no otrreizēji pārstrādājamiem materiāliem atbilstoši mūsu valsts noteikumiem par vides aizsardzību. Neizmetiet iepakojuma materiālus kopā ar mājsaimniecības vai citiem atkritumiem. Nogādājiet tos vietējās municipalitātes norādītajās iepakojuma materiālu savākšanas vietās.

3 Paredzētā lietošana

- Šī iekārta ir paredzēta izmantošanai mājās apstākļos. Tā nav piemērota rūpnieciskai lietošanai un izmantojama tikai tam paredzētajā nolūkā.
- Šo iekārtu jāizmanto tikai atbilstoši marķētas veļas mazgāšanai un skalošanai.
- Ražotājs neuzņemas nekādu atbildību par nepareizas izmantošanas vai transportēšanas sekām.
- Šīs iekārtas kalpošanas laiks ir 10 gadi. Visu šo laiku būs pieejamas oriģinālās rezerves daļas jūsu iekārtas pareizas darbības nodrošināšanai.

4 Tehniskā specifikācija

Atbilstoši Komisijas Deleģētajai regulai (ES) Nr. 1061/2010

Piegādātāja nosaukums vai prečzīme	Beko
Modeļa nosaukums	WTE 6512 BSS
Nominālā ietilpība (kg)	6
Energoefektivitātes klase / skala no A+++ (visaugstākā efektivitāte) līdz D (viszemākā efektivitāte)	A+++
Ikgadējais enerģijas patēriņš (kWh) ⁽¹⁾	152
Enerģijas patēriņš izmantojot standarta 60 °C kokvilnas mazgāšanas programmu ar pilnu noslodzi (kWh)	0,730
Enerģijas patēriņš izmantojot standarta 60 °C kokvilnas mazgāšanas programmu ar daļēju noslodzi (kWh)	0,623
Enerģijas patēriņš izmantojot standarta 40°C kokvilnas mazgāšanas programmu ar daļēju noslodzi (kWh)	0,620
Jaudas patēriņš „izslēgtā režīmā” (W)	0,250
Jaudas patēriņš „ieslēgtā režīmā” (W)	1,000
Ikgadējais ūdens patēriņš (l) ⁽²⁾	8799
Centrifūgas efektivitātes klase / skala no A (visaugstākā efektivitāte) līdz G (viszemākā efektivitāte)	C
Maksimālais centrifūgas ātrums (apgr./min.)	1000
Atlikušā mitruma saturs (%)	62
Standarta kokvilnas programma ⁽³⁾	Kokvilnas Eco 60 °C un 40 °C programma
Ilgums standarta 60 °C kokvilnas mazgāšanas programmai, kas darbojas ar pilnu noslodzi (min.)	240
Ilgums standarta 60 °C kokvilnas mazgāšanas programmai, kas darbojas ar daļēju noslodzi (min.)	190
Ilgums standarta 40°C kokvilnas mazgāšanas programmai, kas darbojas ar daļēju noslodzi (min.)	190
Ieslēgtā režīma ilgums (min.)	N/A
Akustiskā trokšņa emisijas gaisā mazgāšanas/izgriešanas laikā (dB)	61/77
Iebūvētās funkcijas	Non
Augstums (cm)	84
Platums (cm)	60
Dziļums (cm)	44
Neto svars (±4 kg)	55
Viena ūdens iepļūdes atvere / Dubulta ūdens iepļūde	• / -
• Pieejams	
Elektrības padeve (V/Hz)	230 V / 50Hz
Kopējā strāva (A)	10
Kopējā jauda (W)	1550
Galvenais modeļa kods	9213

⁽¹⁾ Elektroenerģijas patēriņš ir balstīts uz 220 standarta mazgāšanas cikliem kokvilnas programmām 60 °C un 40 °C temperatūrā ar pilnu vai daļēju noslodzi un zemas jaudas patēriņa režīmu. Reālais elektroenerģijas patēriņš būs atkarīgs no iekārtas izmantošanas veida.

⁽²⁾ Ūdens patēriņš ir balstīts uz 220 standarta mazgāšanas cikliem kokvilnas programmām 60 °C un 40 °C temperatūrā ar pilnu vai daļēju noslodzi. Reālais ūdens patēriņš būs atkarīgs no iekārtas izmantošanas veida.

⁽³⁾ „Standarta 60 °C kokvilnas programma” un „standarta 40° C kokvilnas programma” ir standarta mazgāšanas programmas, uz kurām attiecas informācija, kas norādīta uz uzlīmes un produkta datu lapā. Šīs programmas ir piemērotas videi netīras kokvilnas veļas mazgāšanai, turklāt tās ir visefektīvākās programmas kombinētā elektroenerģijas un ūdens patēriņa ziņā.

Tehniskā specifikācija var mainīties bez iepriekšēja brīdinājuma, lai uzlabotu iekārtas kvalitāti.

4.1. Uzstādīšana

- Lai uzstādītu iekārtu, vērsieties pie tuvākā pilnvarotā pakalpojuma sniedzēja.
- Par novietošanas vietas sagatavošanu un pievienošanu elektrotīklam, ūdensvadam un kanalizācijai ir atbildīgs pats klients.
- Pārlicinieties, vai ūdens ieplūdes un noliekšanas šļūtenes un elektrības kabelis nav salocīti, iespiesti vai saspiesti iebīdot iekārtu tās vietā pēc uzstādīšanas vai tīrīšanas veikšanas.
- Pārlicinieties, vai iekārtas uzstādīšanu un pievienošanu elektrotīklam veic pilnvarots pakalpojuma sniedzējs. Ražotājs neuzņemsies atbildību par bojājumiem, kas radušies nepilnvarotu personu veiktu darbību rezultātā.
- Pirms uzstādīšanas vizuāli pārbaudiet, vai nav redzami nekādi iekārtas bojājumi. Ja redzami bojājumi, tad neuzstādi iekārtu. Bojātas iekārtas var radīt risku jūsu drošībai.

4.1.1. Piemērota uzstādīšanas vieta

- Novietojiet iekārtu uz cietas un līdzenas grīdas. Novietojiet iekārtu uz paklāja ar garu uzkārsumu vai citām līdzīgām virsmām.
- Kad veļas mašīna novietota uz žāvētāja (vai otrādi), tad pilnu iekārtu kopējais svars ir apt. 180 kilogrami. Novietojiet iekārtu uz cietas un līdzenas grīdas, kas var izturēt šādu svaru.
- Nelieciet iekārtu uz elektrības kabeļa.
- Neuzstādi iekārtu vietās, kurās temperatūra kļūst zemāka par 0° C.
- Lai samazinātu vibrāciju un trokšņus, ir ieteicams atstāt brīvu vietu ierīces sānos.
- Uz kaskādes tipa virsmas novietojiet iekārtu tuvu malai vai uz platformas.
- Novietojiet uz veļas mašīnas siltuma avotus, piemēram, plīti, gludekļus, cepeškrāsnis un citas ierīces, un nelietojiet tās, tur novietotas.

4.1.2. Iepakojuma stiprinājumu noņemšana



Nolieciet veļas mašīnu slīpi atpakaļ, lai noņemtu iepakojuma stiprinājumus. Noņemiet iepakojuma stiprinājumus, pavelkot aiz lentes. Nedariet šo darbu viens pats bez palīgiem.

4.1.3. Transportēšanas laikā izmantoto stiprinājumu noņemšana

- 1 Ar piemērotu uzgriežņu atslēgu atskrūvējiet visas skrūves, līdz tās brīvi griežas.
- 2 Noņemiet transportēšanas skrūves, mazliet tās pagriežot.
- 3 Uzlieciet lietotāja rokasgrāmatas maisiņā esošos plastmasas vāciņus virs aizmugurējā paneļa atverēm.

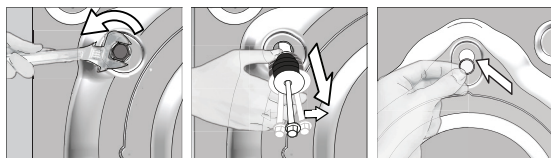

UZMANĪBU! Pirms veļas mašīnas izmantošanas noņemiet transportēšanas laikā izmantotās drošības skrūves. Pretējā gadījumā iekārtu var sabojāt.



Uzglabājiet transportēšanas laikā izmantotās drošības skrūves drošā vietā, lai tās varētu izmantot, ja nākotnē veļas mazgājamā mašīna būs atkal jāpārvieta.

Ievietojiet transportēšanas laikā izmantojamās drošības skrūves to izņemšanas procedūrai pretējā secībā.

Nekādā gadījumā nepārvieta iekārtu, ja transportēšanas laikā izmantojamās drošības skrūves nav cieši nostiprinātas.

4.1.4. Pievienošana ūdensvadam



Iekārtas darbībai nepieciešams ūdensvada spiediens no 1 līdz 10 bāriem (0,1-1 MPa). Lai veļas mašīna vienmērīgi darbotos, no pilnīgi atvērta krāna vienas minūtes laikā jāiztek 10-80 litriem ūdens. Ja ūdens spiediens ir lielāks, piestipriniet vārstu spiediena samazināšanai.



UZMANĪBU! Modeļus, kas pievienojami tikai pie viena krāna, nedrīkst pievienot karstā ūdens krānam. Ja to izdarīsiet, tad veļa tiks sabojāta vai arī iekārta pārslēgsies aizsardzības režīmā un nedarbosies.

UZMANĪBU! Kopā ar jauno iekārtu neizmantojiet vecas vai lietotas ūdens iepilūdes šļūtenes. Tas var padarīt veļu traipainu.

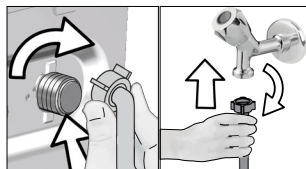

1. Ar rokām pievelciet uzgriežņus. Nekādā gadījumā uzgriežņu pievilkšanai neizmantojiet instrumentu.
2. Kad šļūtenes pievienošana ir pabeigta, atverot līdz galam krānus, pārbaudiet, vai nenotiek noplūde no savienojuma vietām. Ja notiek noplūde, aizgrieziet krānu un noņemiet uzgriežni. Pēc blīves pārbaudīšanas vēlreiz uzmanīgi pievelciet uzgriežni. Lai novērstu ūdens noplūdi un tās izraisītos bojājumus, turiet krānus aizvērtus, kamēr veļas mašīna netiek izmantota.

4.1.5. Novadcaurules šļūtenes pievienošana notekai

- Pievienojiet novadcaurules šļūtenes galu tieši pie kanalizācijas sistēmas, tualetes vai vannas notekcaurules.



UZMANĪBU! Ja ūdens noliešanas laikā novadcaurules šļūtene izslīdēs no ietvara, māja var tikt appludināta. Turklāt augstas mazgāšanas temperatūras dēļ pastāv arī applaucēšanās risks! Lai novērstu šādu iespēju un nodrošinātu to, ka veļas mašīna paveic ūdens ieliešanu un izliešanu bez jebkādam problēmām, labi nostipriniet novadcaurules šļūteni.

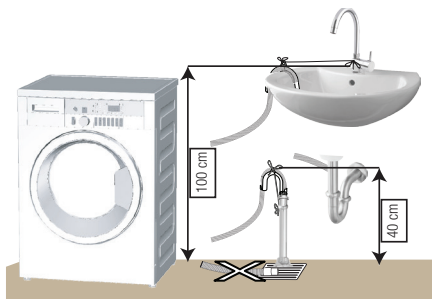

- Pievienojiet novadcaurules šļūteni vismaz 40 cm augstumā, tomēr ne augstāk par 100 cm.
- Gadījumā, ja novadcaurules šļūtene ir pacelta uz augšu no zemes līmeņa vai atrašanās vietas tuvu zemei (mazāk par 40 cm virs zemes līmeņa), tiek apgrūtināta ūdens noliešana un pēc mazgāšanas veļa var būt pārāk slapja. Tādēļ ievērojiet attēlā norādīto augstumu.

- Lai novērstu netīrā ūdens iepilūšanu atpakaļ veļas mašīnā un nodrošinātu tā vieglu noliešanu, neiemērciet šļūtenes galu netīrajā ūdenī un neievietojiet to notekā dziļāk par 15 cm. Ja šļūtene ir pārāk gara, nogrieziet to īsāku.
- Šļūtenes galu nedrīkst saliekt, uz šļūtenes nedrīkst uzkāpt un šļūteni nedrīkst iespiest starp noteiku un veļas mašīnu.
- Ja šļūtene ir pārāk īsa, tad pievienojiet tai oriģinālo šļūtenes pagarinātāju. Šļūtene nedrīkst būt garāka par 3,2 m. Lai izvairītos no ūdens noplūdes, šļūtenes pagarinātājs un noliešanas šļūtene ir jāsavieno ar piemērotu skavu, novēršot to atvienošanos.

4.1.6. Kājiņu noregulēšana



UZMANĪBU! Lai nodrošinātu klusāku iekārtas darbību bez vibrācijas, tai jāatrodas vienā līmenī un jāstāv stabili uz kājiņām. Novietojiet veļas mašīnu vienā līmenī, pierēgulējot kājiņas. Pretējā gadījumā iekārta var izkustēties no savas vietas un radīt problēmas, kas saistītas ar saspiešanu un vibrāciju.

UZMANĪBU! Pretuzgriežņu atskrūvēšanai neizmantojiet nekādus instrumentus. Pretējā gadījumā pretuzgriežņi tiks sabojāti.

1. Ar rokām atskrūvējiet vaļīgāk pretuzgriežņus.
2. Pierēgulējiet kājiņas, līdz iekārta ir novietota stabili un vienā līmenī.
3. Ar rokām atkal pievelciet visus pretuzgriežņus.

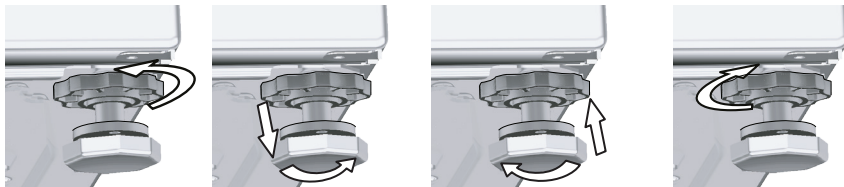

4.1.7. Pievienošana elektrotīklam

Pievienojiet šo iekārtu pie iezemētas kontaktligzdas ar 16 A drošinātāju. Mūsu uzņēmums nebūs atbildīgs par bojājumiem, kas radīsies veļas mašīnu izmantojot bez iezemējuma atbilstoši vietējiem noteikumiem.

- Savienojumam jāatbilst valsts noteikumiem.
- Elektrības kontaktligzdas ķēdes elektroinstalācijai ir jāatbilst ierīces prasībām. Ir ieteicams izmantot zemslēguma ķēdes pārtraucēju (Ground Fault Circuit Interrupter – GFCI).
- Elektrības kabelim pēc uzstādīšanas jāatrodas viegli pieejamā vietā.
- Ja mājās uzstādītā drošinātāja vai slēgiekārtas pašreizējā pretestība ir mazāka par 16 ampēriem, lūdziet, lai kvalificēts elektriķis uzstāda 16 ampēru drošinātāju.
- Sadaļā „Tehniskā specifikācija” norādītajam spriegumam jāatbilst jūsu elektrotīkla spriegumam.
- Nepievienojiet pagarinātājus vai elektrības sadalītājus.



UZMANĪBU! Bojāti elektrības kabeli ir jānomaina pilnvarotiem pakalpojuma sniedzējiem.

4.1.8. Sākotnējā lietošana



Pirms iekārtas izmantošanas sākšanas pārliecinieties, vai visi sagatavošanās darbi ir veikti atbilstoši norādījumiem sadaļās “Svarīgi drošības noteikumi” un “Uzstādīšana”.
Lai sagatavotu iekārtu veļas mazgāšanai, izpildiet programmas Tvertnes tīrīšana pirmo darbību. Ja jūsu veļas mašīnai nav šīs programmas, tad izmantojiet 4.4.2. nodaļā aprakstīto paņēmienu.



Izmantojiet veļas mašīnām piemērotu līdzekli kalķakmens veidošanās novēršanai.

Ražošanas kvalitātes kontroles veikšanas dēļ iekārtā var būt nedaudz ūdens. Tas nekaitē iekārtai.

4.2. Sagatavošana

4.2.1. Veļas šķirošana

- * Sašķirojiet veļu pēc auduma tipa, krāsas un netīruma pakāpes, kā arī pēc pieļaujamās ūdens temperatūras.
- * Vienmēr ievērojiet uz apģērba etiķetēm dotos norādījumus.

4.2.2. Veļas sagatavošana mazgāšanai

- Mazgājamā veļa ar metāla elementiem, piemēram, krūšturi ar stieplēm, jostas sprādzes un metāla pogas, sabojās veļas mazgājamo mašīnu. Izņemiet metāla detaļas vai mazgāšanas laikā šādas drēbes ievietojiet veļas maisiņā vai spilvendrānā.
- Izņemiet no kabatām visus priekšmetus, piemēram, monētas, pildspalvas un papīra saspraudes, izgrieziet kabatas uz ārpusi un notīriet ar suku. Šādi priekšmeti var sabojāt iekārtu vai radīt troksni.
- Ievietojiet mazākus apģērba gabalus, piemēram, bērnu zeķītes un neilona zeķes, veļas maisiņā vai spilvendrānā.
- Ievietojiet tvērtņē aizkarus, tos nespiežot. Noņemiet aizkaru stiprinājumus.
- Aizveriet rāvējslēdzējus, piešujiet vaļīgās pogas, sašujiet atirušās vīles un salabojiet iepļisušās drēbes.
- Izstrādājumus, kas marķēti kā “mazgājami veļas mašīnā” vai “mazgājami ar rokām”, mazgājiet tikai atbilstošajās programmās.
- Nemazgājiet krāsainās un baltās drēbes kopā. Jaunas, tumšas kokvilnas drēbes var krāsot. Mazgājiet tās atsevišķi.
- Grūti izmazgājami traipi pirms mazgāšanas pareizi jāapstrādā. Ja neesat pārliecināts, kā rīkoties, konsultējieties ķīmiskajā tīrītavā.
- Lietojiet tikai veļas mašīnām piemērotas krāsas/krāsvielas un plāvas tīrīšanas līdzekļus. Vienmēr ievērojiet uz iepakojuma dotos norādījumus.
- Mazgājot bikses un smalkveļu, izgrieziet tos uz ārpusi.
- No angoras vilnas izgatavotās drēbes pirms mazgāšanas ielieciet uz pāris stundām saldētavā. Tas samazinās plūksnu veidošanos.
- Drēbes, kas noputējušas ar miltiem, kaļķu putekļiem, piena pulveri un tamlīdzīgām vielām, pirms ievietošanas veļas mašīnā ir jānopurina. Šādas putekļu un pulveru daļiņas, kas atrodas uz drēbēm, var laika gaitā sakrāties uz veļas mašīnas iekšējām daļām un radīt bojājumu.

4.2.3. Kas darāms, lai ietaupītu enerģiju

Šī informācija jums palīdzēs izmantot iekārtu ekoloģiski un ekonomiski.

- Izmantojiet iekārtu ar izvēlētās programmas lielāko veiktspēju, tomēr to nepārslogojiet. Skatiet “Programmu un patēriņa tabulu”. Skat. “Programmu izvēles un patēriņa tabulu”.
- Vienmēr ievērojiet uz mazgāšanas līdzekļu iepakojuma dotos norādījumus.
- Mazgājiet nedaudz netīru veļu zemā temperatūrā.
- Nedaudz netīras veļas neliela daudzuma mazgāšanai izmantojiet ātrākas programmas.
- Neizmantojiet priekšmazgāšanu un augstu temperatūru veļai, kas nav ļoti netīra vai traipaina.
- Ja plānojat veļu žāvēt žāvētājā, tad izvēlieties mazgāšanas laikā ieteikto vislielāko centrifūgas ātrumu.
- Nepārsniedziet uz mazgāšanas līdzekļa iepakojuma ieteikto mazgāšanas līdzekļa daudzumu.

4.2.4. Veļas ievietošana

1. Atveriet veļas mašīnas vāku.
2. Brīvi ievietojiet veļu mašīnā.
3. Aizveriet tvērtnes vāku, to piespiežot, līdz atskan klikšķis. Pārliecinieties, vai durvis nav iekērušās drēbes. Programmas izpildes laikā tvērtnes durvis ir bloķētas. Durvis varēs atvērt tikai brīdi pēc programmas beigām.

4.2.5. Pareizs ievietojamās veļas daudzums

Maksimālais ievietojamās veļas daudzums ir atkarīgs no veļas tipa, netīruma pakāpes un izmantojamās mazgāšanas programmas.

Veļas mašīna automātiski noregulē ūdens daudzumu atkarībā no ievietotās veļas svara.



UZMANĪBU! Ievērojiet norādījumus, kas doti sadaļā „Programmu un patēriņa tabula”. Ja būs ievietots pārāk liels veļas daudzums, veļas mašīnas mazgāšanas veiktspēja samazināsies. Turklāt tas var radīt arī troksni un vibrāciju.

4.2.6. Mazgāšanas līdzekļa un mīkstinātāja lietošana



Izmantojot mazgāšanas līdzekli, mīkstinātāju, stērķeli, krāsvielu, balinātāju, balināšanas līdzekli vai atkalnotāju, izlasiet mazgāšanas līdzekļa ražotāja norādījumus uz iepakojuma un lietojiet ieteikto mazgāšanas līdzekļa daudzumu. Izmantojiet mērtrauciņu, ja tāds pieejams.

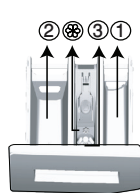

Mazgāšanas līdzekļa atvilktnē ir trīs nodalījumi:

- (1) priekšmazgāšanai
- (2) galvenajam mazgāšanas ciklam
- (3) mīkstinātājam
- (⊛) mīkstinātāja nodalījumā ir arī sifons.

Mazgāšanas līdzeklis, veļas mīkstinātājs un citi tīrīšanas līdzekļi

- Pievienojiet mazgāšanas līdzekli un mīkstinātāju pirms mazgāšanas programmas uzsākšanas.
- Mazgāšanas cikla laikā neatstājiet mazgāšanas līdzekļa nodalījumu atvērtu!
- Izmantojot programmu bez priekšmazgāšanas, neievietojiet mazgāšanas līdzekli priekšmazgāšanas nodalījumā (nodalījumā nr. “1”).
- Izmantojot programmu ar priekšmazgāšanu, neievietojiet šķidro mazgāšanas līdzekli priekšmazgāšanas nodalījumā (nodalījumā nr. “1”).
- Izmantojot mazgāšanas līdzekļa maisiņu vai šķīstošo mazgāšanas līdzekļa bumbiņu, neizvēlieties programmu ar priekšmazgāšanu. Ievietojiet mazgāšanas līdzekļa maisiņu vai šķīstošo mazgāšanas līdzekļa bumbiņu tieši veļas mašīnas tvertnē, pa vidu veļai.

Ja izmantojiet šķidro mazgāšanas līdzekli, neaizmirstiet ievietot šķidrā mazgāšanas līdzekļa trauciņu galvenajā mazgāšanas līdzekļa nodalījumā (nodalījumā nr. “2”).

Mazgāšanas līdzekļa veida izvēle

Izmantojamais mazgāšanas līdzekļa veids ir atkarīgs no auduma veida un krāsas.

- Izmantojiet dažādus mazgāšanas līdzekļus krāsainajai un baltajai veļai.
- Mazgājiet smalko veļu tikai ar īpašiem tai paredzētiem mazgāšanas līdzekļiem (šķidro mazgāšanas līdzekli, šampūnu vilnas izstrādājumiem utt.).
- Mazgājot tumšas krāsas drēbes un vatētas segas, ieteicams lietot šķidro mazgāšanas līdzekli.
- Mazgājot tumšas krāsas drēbes un vatētas segas, ieteicams lietot šķidro mazgāšanas līdzekli.



UZMANĪBU! Izmantojiet tikai īpaši veļas mašīnām paredzētus mazgāšanas līdzekļus.

UZMANĪBU! Neizmantojiet ziepju pulveri.

Mazgāšanas līdzekļa daudzuma pielāgošana

Mazgāšanas līdzekļa daudzums ir atkarīgs no veļas daudzuma, netīruma pakāpes un ūdens cietības.

- Nepārsniedziet uz iepakojuma norādīto izmantojamo mazgāšanas līdzekļa daudzumu, lai izvairītos no pārmērīgas putu veidošanās un sliktas veļas izskalošanas, ietaupītu naudu, kā arī aizsargātu apkārtējo vidi.
- Izmantojiet mazāku mazgāšanas līdzekļa daudzumu mazākam veļas daudzumam vai nedaudz netīrai veļai.

Mikstinātāju izmantošana

Ielejiet mikstinātāju mazgāšanas līdzekļa atvilktnes mikstinātāja nodaļījumā.

- Piepildiet mikstinātāja nodaļījumu tikai līdz (> max <) līmeņa atzīmei.
- Ja mikstinātājs vairs nav šķidr, pirms ielešanas mazgāšanas līdzekļa atvilktnē to atšķaidiet ar ūdeni.

Šķidro mazgāšanas līdzekļu izmantošana

Ja iekārtai ir šķidrā mazgāšanas līdzekļa trauciņš

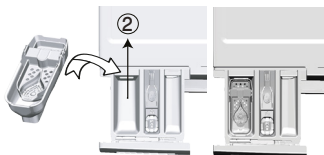

- Ievietojiet šķidrā mazgāšanas līdzekļa trauciņu nodaļījumā nr. "2".
- Ja šķidrā mazgāšanas līdzeklis vairs nav šķidr, pirms ielešanas mazgāšanas līdzekļa atvilktnē to atšķaidiet ar ūdeni.

Ja iekārta ir bez šķidrā mazgāšanas līdzekļa trauciņa

- Neizmantojiet šķidro mazgāšanas līdzekli priekšmazgāšanai programmā ar priekšmazgāšanu.
- Kopā ar palaišanas aizkavēšanas funkciju izmantots šķidrā mazgāšanas līdzeklis padarīs veļu traipainu. Ja izmantojiet palaišanas aizkavēšanas funkciju, neizmantojiet šķidro mazgāšanas līdzekli.

Želejas un tablešu veida mazgāšanas līdzekļa izmantošana

- Ja želejveida mazgāšanas līdzeklis ir šķidrās konsistences un veļas mašīna ir bez īpašā mazgāšanas līdzekļa trauciņa, tad ievietojiet želejveida mazgāšanas līdzekli galvenajā mazgāšanas līdzekļa nodaļījumā pirmās ūdens ielešanās laikā. Ja veļas mašīnai ir šķidrā mazgāšanas līdzekļa trauciņš, tad pirms programmas palaišanas ielejiet mazgāšanas līdzekli šajā trauciņā.
- Ja želejveida mazgāšanas līdzeklis nav šķidrās konsistences vai ar šķidrumu pildītās kapsulas formā, pirms mazgāšanas sākšanas to ievietojiet tieši tvertnē.
- Ievietojiet mazgāšanas līdzekļa tabletes galvenā mazgāšanas līdzekļa nodaļījumā (nodaļījuma nr. „2”) vai pirms mazgāšanas sākšanas tieši tvertnē.

Izmantojiet stērķēli

- Ievietojiet šķidro sodu, sodas pulveri vai krāsvielu mikstinātāja nodaļījumā. Mazgāšanas cikla laikā neizmantojiet mikstinātāju un stērķēli vienlaikus. Pēc stērķeles izmantošanas izslaukiet iekārtas iekšpusi ar mitru un tīru lupatiņu.

Atkaļķotāja izmantošana

- Ja nepieciešams, izmantojiet tikai piemērotus atkaļķotājus, kas īpaši paredzēti veļas mazgāšanas mašīnām.

Balinātāju izmantošana

Ievietojiet stērķēli mazgāšanas cikla sākumā, izvēloties priekšmazgāšanas programmu. Nepilkkite skalbimo milteliņus j nuskalbimo skyriņus. Alternatīvi, izvēlieties programmu ar papildu skalošanu un ievietojiet balināšanas līdzekli veļas mašīnā, kamēr pirmā skalošanas cikla laikā tajā tiek ielieti ūdens no mazgāšanas līdzekļa atvilktnes.

- Neizmantojiet kopā sajauktu balinātāju un mazgāšanas līdzekli.
- Izmantojiet tikai nelielu balināšanas līdzekļa daudzumu (apt. 50 ml) un pēc tam ļoti labi izskalojiet veļu, jo tas rada ādas kairinājumu. Nelejiet balinātāju tieši uz veļas un neizmantojiet to krāsainajai veļai.
- Ja izmantojat balinātāju uz skābekļa bāzes, tad izvēlieties veļas mazgāšanas programmu ar zemu temperatūru.
- Balinātājus uz skābekļa bāzes var izmantot kopā ar mazgāšanas līdzekļiem. Tomēr, ja to konsistence nav tāda pati kā mazgāšanas līdzeklim, tad vispirms ievietojiet mazgāšanas līdzekli nodaļījumā nr. "2" un pagaidiet, līdz veļas mašīna ūdens ielešanas laikā ir ieskalojusi šo mazgāšanas līdzekli tvertnē. Ievietojiet balināšanas līdzekli tajā pašā nodaļījumā, kamēr tiek turpināta ūdens ielešana veļas mašīnā.

4.2.7. Ieteikumi efektīvai veļas mazgāšanai

		Drēbes			
		Gaišas krāsas un baltās drēbes	Krāsainā veļa	Melnās drēbes / tumšās krāsas	Smalkveļa/ Vilna/Zīds
		(Ieteicamais temperatūras diapazons atkarībā no netīruma pakāpes: (40-90 oC)	(Ieteicamais temperatūras diapazons ir atkarīgs no netīruma pakāpes: auksts ūdens, -40 °C)	(Ieteicamais temperatūras diapazons ir atkarīgs no netīruma pakāpes: auksts ūdens, -40 °C)	(Ieteicamais temperatūras diapazons ir atkarīgs no netīruma pakāpes: auksts ūdens, -30 °C)
Netīruma pakāpe	Ļoti netīra veļa (grūti iztīrāmi traipi, piemēram, zāles, kafijas, augļu un asins traipi)	Var būt nepieciešama priekšmazgāšana vai traipu iepriekšēja apstrāde. Baltajai veļai ieteiktos veļas pulverus un šķīdros mazgāšanas līdzekļus var izmantot daudzumā, kas ieteikts ļoti netīrai veļai. Māla un augsnes traipu un pret balinātājiem jutīgu traipu tīrīšanai ieteicams izmantot veļas pulverus.	Krāsainajai veļai ieteiktos veļas pulverus un šķīdros mazgāšanas līdzekļus var izmantot daudzumā, kas ieteikts ļoti netīrai veļai. Māla un augsnes traipu un pret balinātājiem jutīgu traipu tīrīšanai ieteicams izmantot veļas pulverus. Izmantojiet mazgāšanas līdzekļus bez balinātāja.	Krāsainajai un tumšajai veļai piemērotos šķīdros mazgāšanas līdzekļus var izmantot daudzumā, kas ieteikts ļoti netīrai veļai.	Dodiet priekšroku šķidrājiem mazgāšanas līdzekļiem, kas paredzēti smalkām drēbēm. Vilnas un zīda drēbes ir jāmazgā ar īpašiem vilnai paredzētiem mazgāšanas līdzekļiem.
	Vidēji netīra veļa (Piemēram, netīras apģērba apkakles un aproces)	Baltajai veļai ieteiktos veļas pulverus un šķīdros mazgāšanas līdzekļus var izmantot daudzumā, kas ieteikts vidēji netīrai veļai.	Krāsainajai veļai ieteiktos veļas pulverus un šķīdros mazgāšanas līdzekļus var izmantot daudzumā, kas ieteikts vidēji netīrai veļai. Vajadzētu izmantot tādus mazgāšanas līdzekļus, kuri nesatur balinātāju.	Krāsainajai un tumšajai veļai piemērotos šķīdros mazgāšanas līdzekļus var izmantot daudzumā, kas ieteikts vidēji netīrai veļai.	Dodiet priekšroku šķidrājiem mazgāšanas līdzekļiem, kas paredzēti smalkām drēbēm. Vilnas un zīda drēbes ir jāmazgā ar īpašiem vilnai paredzētiem mazgāšanas līdzekļiem.
	Mazliet netīra veļa (Bez redzamiem traipiem.)	Baltajai veļai ieteiktos veļas pulverus un šķīdros mazgāšanas līdzekļus var izmantot daudzumā, kas ieteikts mazliet netīrai veļai.	Krāsainajai veļai ieteiktos veļas pulverus un šķīdros mazgāšanas līdzekļus var izmantot daudzumā, kas ieteikts nedaudz netīrai veļai. Vajadzētu izmantot tādus mazgāšanas līdzekļus, kuri nesatur balinātāju.	Krāsainajai un tumšajai veļai piemērotos šķīdros mazgāšanas līdzekļus var izmantot daudzumā, kas ieteikts nedaudz netīrai veļai.	Dodiet priekšroku šķidrājiem mazgāšanas līdzekļiem, kas paredzēti smalkām drēbēm. Vilnas un zīda drēbes ir jāmazgā ar īpašiem vilnai paredzētiem mazgāšanas līdzekļiem.

4.3 Iekārtas lietošana

4.3.1 Vadības panelis

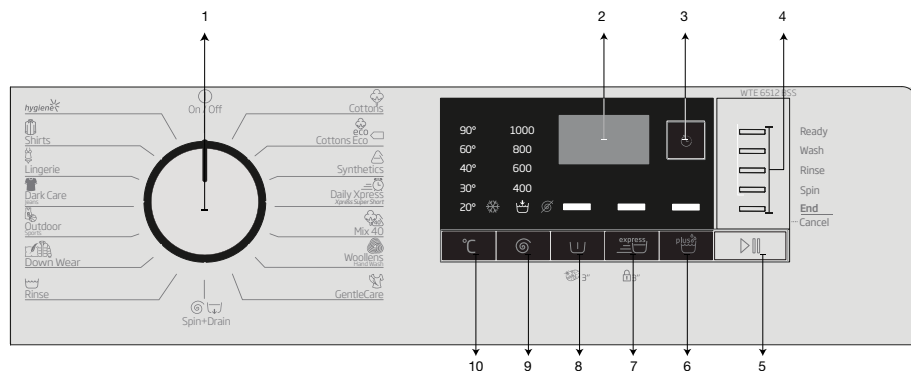

- 1 - Programmu pārslēgs (augšējā pozīcija, leslēgts/lzslēgts)
- 2 - Displejs
- 3 - Palaišanas aizkavēšanas indikators
- 4 - Programmas izpildes indikators
- 5 - Palaišanas/Pauzes poga

- 6 - 3. papildfunkciju poga
- 7 - 2. papildfunkciju poga
- 8 - 1. papildfunkciju poga
- 9 - Centrifūgas ātruma regulēšanas poga
- 10 - Temperatūras regulēšanas poga



4.3.2. Veļas mašīnas sagatavošana

1. Pārļiecinieties, vai šļūtenes ir cieši pievienotas.
2. Pievienojiet iekārtu elektrotīkla kontaktrozetei.
3. Līdz galam atgrieziet krānu.
4. Ievietojiet veļu mašīnā.
5. Pievienojiet mazgāšanas līdzekli un mīkstinātāju.

4.3.3. Programmas izvēle un ieteikumi efektīvai mazgāšanai

1. Izvēlieties veļas veidam, daudzumam un netīruma pakāpei piemērotu programmu tālāk redzamajā programmā un patēriņa tabulā un temperatūras tabulā.
2. Izvēlieties vēlamo programmu ar programmu pārslēgu.

4.3.4. Programmu un patēriņa tabula

LO						Papildfunkcijas				
Programma		Maks. Slodze (kg)	Ūdens patēriņš (l)	Enerģijas patēriņš (kWh)	Maks. ātrums**	Priekšmazgāšana	Ātrā mazgāšana	Papildu skalošana	Temperatūra	
Cottons	90	6	80	2,15	1000	•	•	•	Auksts-90	
	60	6	80	1,65	1000	•	•	•	Auksts-90	
	40	6	77	1,00	1000	•	•	•	Auksts-90	
Cottons Eco	60**	6	47,50	0,730	1000				Auksts-60	
	60**	3	35,00	0,623	1000				Auksts-60	
	40**	3	33,70	0,620	1000				Auksts-60	
Synthetics	60	2,5	62	1,15	1000	•	•	•	Auksts-60	
	40	2,5	60	0,70	1000	•	•	•	Auksts-60	
Daily Xpress / Xpress Super Short	90	6	62	1,80	1000		•	•	Auksts-90	
	60	6	62	0,90	1000		•	•	Auksts-90	
	30	6	60	0,20	1000		•	•	Auksts-90	
Daily Xpress / Xpress Super Short + Ātrā mazgāšana		30	2	40	0,15	1000		•	•	Auksts-30
Mix 40		40	3	65	0,75	800	•	•	Auksts-40	
Woollens / Hand Wash		40	1,5	45	0,40	1000			•	Auksts-40
GentleCare		30	2	48	0,65	1000			•	Auksts-40
Down Wear		60	1,5	70	1,10	1000			•	Auksts-60
Outdoor / Sports		40	2,5	44	0,45	1000	•			Auksts-40
Dark Care / Jeans		40	2	70	0,75	1000	•		*	Auksts-40
Lingerie		30	1	52	0,25	600			*	Auksts-30
Shirts		60	2,5	55	1,10	800	•	•	•	Auksts-60
Hygiene		90	6	99	2,30	1000			*	20-90
Tvertnes tīrīšana		90	-	68	2,00	600				90



• : izvēles iespējas

* : automātiski izvēlēts un neatceļams.

** : programma ar energomarķējumu (EN 60456, 3. izd.)

***: ja veļas mašīnas maksimālais centrifūgas ātrums ir mazāks par šo vērtību, varat izvēlēties centrifūgas ātrumu līdz maksimālajam.

- : skatiet maksimālo veļas ielādes daudzumu programmas aprakstā.

	** Programma Kokvilnas ekonomiskā 40 °C un Kokvilnas ekonomiskā 60 °C ir standarta programmas. Šīs programmas tiek dēvētas par kokvilnas 40 °C standarta programmu un kokvilnas 60 °C standarta programmu, un tās ir norādītas ar simboliem  uz paneļa.
	Ūdens un jaudas patēriņš var atšķirties atkarībā no ūdens spiediena, ūdens cietības un temperatūras, apkārtējās vides temperatūras, veļas tipa un daudzuma, papildfunkciju izvēles, centrifūgas ātruma un strāvas sprieguma svārstībām.
	Veļas mašīnas displejā tiek parādīts izvēlētas programmas mazgāšanas ilgums. Atkarībā no veļas mašīnā ievietotās veļas daudzuma atšķirība starp displejā redzamo ilgumu un faktisko mazgāšanas cikla ilgumu var būt 1-1.5 stundas. Sākoties mazgāšanai, ilgums drīz tiks automātiski atjaunināts.
	Tabulā norādītās papildfunkcijas var atšķirties atkarībā no veļas mašīnas modeļa.

Sintētiskas mazgāšanas programmu orientējošās pamatvērtības

	Veļas daudzums (kg)	Ūdens patēriņš (l)	Enerģijas patēriņš (kWh)	Programmas ilgums (min) *	Atlikušā mitruma saturs (%)** ≤ 1000 rpm	Atlikušā mitruma saturs (%)** > 1000 rpm
Sintētika 60	2,5	62	1,15	115/140	45	40
Sintētika 40	2,5	60	0.70	115/140	45	40

* Veļas mašīnas displejā redzams mazgāšanas laiks ar izvēlēto programmu. Displejā redzamais laiks var mazliet atšķirties no reālā mazgāšanas laika, tomēr tas ir normāli.

** Atlikušā mitruma satura vērtības var atšķirties atkarībā no izvēlētā izgriešanas ātruma.

4.3.5. Galvenās programmas

Atkarībā no auduma veida lietojiet šādas galvenās programmas.

• Cottons (Kokvilna)

Šajā programmā varat mazgāt izturīgus kokvilnas audumus (palagus, gultasveļu, dvieļus, peldmēteļus, apakšveļu). Nospiežot ātrās mazgāšanas funkcijas pogu, programmas ilgums tiek samazināts, taču efektīva mazgāšana tiek nodrošināta ar intensīvām mazgāšanas kustībām. Ja neizvēlaties izmantot ātrās mazgāšanas funkciju, ļoti netīrai veļai tiek nodrošināta jaudīgāka mazgāšanas un skalošanas veiktspēja.

• Synthetics (Sintētika)

Šajā programmā varat mazgāt savu apģērbu (piemēram, krekļus, blūzes, sintētiskas/kokvilnas audumus, u. c.). Programmas ilgums ievērojami saīsina, un veļas mašīna darbojas augstas veiktspējas režīmā. Ja neizvēlaties izmantot ātrās mazgāšanas funkciju, ļoti netīrai veļai tiek nodrošināta jaudīgāka mazgāšanas un skalošanas veiktspēja.

• Woollens / Hand Wash (Vilna/Mazgāšana ar rokām)

Izmantojiet vilnas drēbju un traušu audumu mazgāšanai. Izvēlieties atbilstošu temperatūru, ievērojot norādes uz drēbju marķējuma. Veļa tiks mazgāta ļoti saudzīgi, lai neko nesabojātu.



APPAREL CARE

Šīs veļas mašīnas vilnas mazgāšanas programmu ir apstiprinājis uzņēmums "The Woolmark Company", atzīstot to par piemērotu veļas mašīnās mazgājamo vilnas apģērbu mazgāšanai atbilstoši norādījumiem uz apģērba gabalu etiķetēm un šīs veļas mašīnas ražotāja instrukcijām. M14022 Apvienotajā Karalistē, Īrijā, Honkongā un Indijā Woolmark preču zīme ir sertifikācijas preču zīme.

4.3.6. Papildprogrammas

Īpašos gadījumos iespējams izmantot papildprogrammas.



Pieejamās papildprogrammas var atšķirties atkarībā no iekārtas modeļa.

• Cottons Eco (Ekonomiskā kokvilnas programma)

Izmantojiet vidēji netīru, izturīgu kokvilnas un lina auduma drēbju mazgāšanai. Kaut arī mazgāšana ir ilgāka nekā citās programmās, tā ir ļoti energoekonomiska un taupa ūdeni. Reālā ūdens temperatūra var atšķirties no norādītās mazgāšanas temperatūras. Kad veļas mašīnā ievietots mazāks veļas daudzums (piemēram, puse no tilpuma vai mazāk), programmas izpildes laiks var automātiski saīsināties. Šajā gadījumā enerģijas un ūdens patēriņš vēl vairāk samazināsies, nodrošinot daudz ekonomiskāku mazgāšanu.

• **Hygiene (Higiēna (Zīdaiņa apģērbs))**

Šī ir ilgstoša mazgāšanas programma: izmantojiet šo programmu veļai, kurai nepieciešama higiēniska mazgāšana augstā temperatūrā ar intensīvu un ilgu mazgāšanu. Ilgais sildīšanas laiks un papildu skalošana nodrošina augstu higiēnas līmeni.

• **GentleCare (Smalka veļa)**

Izmantojot šo programmu, varat mazgāt saudzīgi mazgājamu apģērbu, piemēram, jautkus kokvilnas/sintētiskas adījumus vai trikotāžas izstrādājumus. Mazgāšanas režīms ir daudz saudzīgāks. Ja vēlaties, lai jūsu apģērba krāsa neizbalē, mazgājiet šo apģērbu vai nu 20 grādu temperatūrā, vai izvēlieties mazgāšanu aukstā ūdenī.

• **Daily Xpress / Xpress Super Short (Express/Express 14')**

Izmantojiet šo programmu, lai īsā laikā izmazgātu tikai nedaudz netīras kokvilnas drēbes bez traipiem. Atlasot ātrās mazgāšanas funkciju, programmas ilgums var tikt samazināts līdz 14 minūtēm. Izvēloties ātrās mazgāšanas funkciju, ievietojiet veļas mašīnā ne vairāk par 2 (diviem) kilogramiem veļas.

• **Dark Care / Jeans (Tumšās drēbes/Džinsi)**

Izmantojiet šo programmu, lai aizsargātu tumšās krāsas apģērbus vai džinsu krāsu. Veļas mašīna izpilda lielas veiktspējas mazgāšanas programmu ar īpašu tvertnes kustību, pat ja izvēlēsities zemu temperatūru. Tumšās krāsas drēbēm ieteicams lietot šķidro mazgāšanas līdzekli vai vilnai paredzētu mazgāšanas līdzekli. Nemazgājiet šajā programmā smalku veļu, kas satur vilnas vai citas šķiedras.

• **Mix 40 (Jaukta veļa 40)**

Izmantojiet šo programmu, lai mazgātu nesašķirotas kokvilnas un sintētikas drēbes.

• **Shirts (Krekli)**

Šo programmu izmanto, lai kopā mazgātu krekļus, kas izgatavoti no kokvilnas, sintētikas un dažādu sintētisko šķiedru audumiem. Samazina krokas. Ja ir izvēlēta ātrās mazgāšanas funkcija, tiek izpildīts iepriekšējās apstrādes algoritms.

- Lietojiet tīrīšanas līdzekli tieši uz apģērbiem vai pievienojiet kopā ar mazgāšanas līdzekli laikā, kad veļas mašīna iesūknē ūdeni no galvenā mazgāšanas nodalījuma. Tā daudz īsākā laikā varēsīt sasniegt tādu pašu rezultātu, kā mazgājot ar parasto mazgāšanas programmu. Jūsu krekli būs valkājami ilgāk.

• **Outdoor / Sports (Sporta apģērbs)**

Varat izmantot šo programmu, lai mazgātu sporta apģērbus un virsdrēbes, kas satur kokvilnu/sintētiku, kā arī ūdensnecaurlaidīgus materiālus, piemēram, gore-tex, utml. Īpašā rotācija nodrošina audumu saudzīgu mazgāšanu.

• **Lingerie (Apakšveļa)**

Šo programmu varat izmantot trauslu audumu mazgāšanai, kas piemēroti mazgāšanai ar rokām, un smalku sieviešu apakšveļu. Neliels apģērbu daudzums jāmazgā mazgāšanas tīklā. Sprādzes, pogas u. c. elementi ir jāaiztaisa, un rāvējslēdzēji ir jāaizvelk.

• **Down Wear (Dūnas)**

Izmantojiet šo programmu, lai mazgātu mēteļus, vestes, žaketes u. c. apģērbus, kuru sastāvā ir dūnas un piestiprināta etiķete "mazgājams veļas mašīnā". Īpašie centrifūgas cikli nodrošina, ka ūdens iekļūst gaisa atverēs starp dūnām.

4.3.7. Īpašas programmas

Īpašos gadījumos varat izvēlēties kādu no šīm programmām.

- **Rinse (Skalošana)**

Izmantojiet, ja vēlaties veļu atsevišķi izskalot vai iecietināt.

- **Spin+Drain (Izgriešana+Izsūkņēšana)**

Izmantojiet šo funkciju, lai izlietu no veļas mašīnas ūdeni.

Pirms šīs programmas izvēles atlasiet vēlamo centrifūgas ātrumu un nospiediet Palaīšanas/Pauzes pogu. Vispirms veļas mašīna nolies tajā esošo ūdeni. Pēc tam tā izgriezīs veļu ar iestatīto centrifūgas ātrumu un nolies no veļas izgriezto ūdeni.

Ja vēlaties tikai noliet ūdeni bez veļas izgriešanas, atlasiet programmu Izsūkņēšana+Izgriešana un pēc tam ar Centrifūgas ātruma regulēšanas pogu izvēlieties centrifūgas darbības atcelšanas funkciju. Nospiediet pogu Palaist/Pauze pogu.



Mazgājot smalkus audumus, izmantojiet mazāku centrifūgas ātrumu.

4.3.8. Temperatūras izvēle

Izvēloties jaunu programmu, temperatūras rādītājā būs redzama izvēlētajai programmai ieteicamā temperatūras vērtība.

Lai samazinātu temperatūru, vēlreiz nospiediet Temperatūras regulēšanas pogu. Temperatūra pakāpeniski samazināsies. Temperatūras līmeņa lampiņas nedegs, izvēloties aukstās mazgāšanas līmeni.



Ja programma nav sākusī sakarsēšanu, tad var mainīt temperatūru bez veļas mašīnas pārslēgšanas pauzes režīmā.

4.3.9. Centrifūgas ātruma izvēle

Izvēloties kādu jaunu programmu, centrifūgas ātruma rādītājā būs redzams izvēlētajai programmai ieteicamais centrifūgas ātrums.

Lai samazinātu centrifūgas ātrumu, nospiediet centrifūgas ātruma regulēšanas pogu. Izgriešanas ātrums pakāpeniski samazināsies. Pēc tam, atkarībā no ierīces modeļa, displejā parādīsies opcija "Skalošanas apturēšana" un "Centrifūgas darbības atcelšana". Ja izvēlēta opcija "Centrifūgas darbības atcelšana", skalošanas līmeņa indikatora lampiņas nedeg.

Skalošanas apturēšana

Ja nevēlaties izņemt drēbes no veļas mašīnas uzreiz pēc programmas cikla izpildes, varat izmantot skalošanas apturēšanas funkciju un turēt drēbes pēdējās skalošanas laikā izmantotajā ūdenī, lai tās mašīnā bez ūdens nesaburzītos. Ja vēlaties izliet ūdeni bez veļas izgriešanas, pēc šīs darbības izpildes nospiediet pogu Palaist/pauze. Programma tiks atsākta un pabeigta pēc ūdens izliešanas.

Ja vēlaties izgriezt ūdeni atstāto veļu, noregulējiet centrifūgas ātrumu un nospiediet pogu Palaist/pauze.

Programma tiks atsākta. Ūdens tiek izliets, veļa izgriezta un programma pabeigta.



Ja programma nav sākusī izgriešanu, tad var mainīt ātrumu bez veļas mašīnas pārslēgšanas pauzes režīmā.

4.3.10. Papildfunkciju izvēle

Izvēlieties vajadzīgās papildfunkcijas pirms programmas palaišanas. Turklāt varat arī izvēlēties vai atcelt izmantojamajai programmai piemērotās papildfunkcijas veļas mašīnas darbības laikā bez Palaišanas/Pauzes pogas piespiešanas. To var izdarīt, ja veļas mašīna izpilda mazgāšanas ciklu pirms atlasāmās vai atceļamās papildfunkcijas.

Ja papildfunkciju nevar izvēlēties vai atcelt, tad 3 reizes nomirgos attiecīgās papildfunkcijas indikators, lai brīdinātu lietotāju.



Ja otrā papildfunkcija, kas nav saderīga ar pirmo papildfunkciju, tiek izvēlēta pirms veļas mašīnas palaišanas, pirmā izvēlēta funkcija tiks atcelta un izmantota otrā izvēlēta funkcija.

Nevar izvēlēties ar programmu nesaderīgu papildfunkciju. (Skatiet sadaļu "Programmu izvēles un patēriņa tabula".)

Papildfunkciju pogas var atšķirties atkarībā no veļas mašīnas modeļa.

4.3.10.1. Papildfunkcijas

• Priekšmazgāšana

Priekšmazgāšanas funkcija ir noderīga tikai ļoti netīram apģērbam. Neizmantojot priekšmazgāšanu, ietaupīsiet enerģiju, ūdeni, mazgāšanas līdzekli un laiku.



Mežģīnēm un aizkariem ir ieteicama priekšmazgāšana bez mazgāšanas līdzekļa.

• Ātrā mazgāšana

Atlasot šo funkciju, attiecīgās programmas darbības ilgums samazinās par 50 %.

Ar optimizētajām mazgāšanas darbībām, intensīvu mehānisko iedarbību un optimālu ūdens patēriņu īsā laikā tiek sasniegta augsta mazgāšanas veiktspēja.



Izvēloties šo funkciju, ievietojiet veļas mašīnā pusi no maksimālā veļas apjoma, kas norādīts programmu tabulā.

• Papildu skalošana

Šī funkcija ļauj veļas mašīnai veikt vēl vienu skalošanas ciklu papildus tam skalošanas ciklam, kas veikts pēc galvenā mazgāšanas cikla. Tādējādi tiek samazināts risks, ka jutīga (mazu bērnu, alerģisku cilvēku utt.) āda var saskarties ar sīkām mazgāšanas līdzekļa daļiņām, kas saglabājušās uz veļas.

4.3.10.2. Funkciju/programmu izvēle, 3 sekundes turot nospiešanas funkciju pogas.

• Tvertnes tīrīšana



3 sekundes turiet nospiestu 1. papildfunkcijas pogu, lai izvēlētos programmu.

Regulāri (reizi 1-2 mēnešos) izmantojiet šo funkciju, lai iztīrītu tvertni un nodrošinātu nepieciešamo higiēnu. Lietojiet programmu, kad veļas mašīna ir pilnībā tukša. Lai panāktu labākus rezultātus, ievietojiet veļas mazgājamām mašīnām paredzētu pulveri kalķakmens likvidēšanai nodaļījumā Nr. "2". Pēc programmas izpildes atstājiet tvertnes durvis pusvīrus, lai veļas mašīnas iekšpuse izžūst.



Šī nav mazgāšanas programma. Tā ir apkopes programma.

Neieslēdziet šo programmu, ja veļas mašīna nav tukša. Ja mēģināsiet to darīt, veļas mašīna konstatēs, ka tā nav tukša un atcels programmu.

• Bloķēšanas funkcija

Izmantojiet bloķēšanas funkciju, lai bērni nevarētu mainīt veļas mašīnas iestatījumus. Šādi varēsīt izvairīties no izpildāmās programmas izmaiņām.



Ja programmu pārslēgs tiek pagriezts, kamēr ir aktivizēta bloķēšanas funkcija, tad displejā parādās uzraksts "Con". Bloķēšanas funkcija neļauj izdarīt nekādas programmu un jau izvēlētās temperatūras, centrifūgas ātruma un papildfunkciju izmaiņas.

Pat tad ja ar programmu pārslēgu izvēlēta cita programma laikā, kamēr aktivizēta bloķēšanas funkcija, iepriekš izvēlēta programma turpina darboties.

Lai aktivizētu bloķēšanas funkciju

2. 3 sekundes turiet nospiestu papildfunkcijas pogu. 3 sekundes turot nospiestu pogu, displejā tiks attiecīgi parādīts „C03”, „C02”, „C01”. Tad, kamēr mirgo 2. papildfunkcijas pogas indikators, displejā parādīsies uzraksts „Con”, norādot, ka ir ieslēgta bloķēšanas funkcija. Ja nospiedīsiet jebkuru pogu vai pagriezīsiet programmu pārslēgu, kamēr ir aktivizēta bloķēšanas funkcija, tad displejā parādīsies tas pats uzraksts.

Lai atceltu bloķēšanas funkciju

Programmas izpildes laikā 3 sekundes turiet nospiestu 2. papildfunkcijas pogu. 3 sekundes turot nospiestu pogu, displejā tiks attiecīgi parādīts „C03”, „C02”, „C01”. Tad, kamēr mirgo 2. papildfunkcijas pogas indikators, displejā parādīsies uzraksts „COF”, norādot, ka bloķēšanas funkcija ir izslēgta.



Lai atceltu bloķēšanas funkciju, papildus šim papņēmienu programmas izpildes laikā novietojiet programmu pārslēgu pozīcijā Ieslēgts/Izslēgts un izvēlieties citu programmu.

Elektroenerģijas padeves pārtraukums vai iekārtas atvienošana no barošanas avota neatceļ bloķēšanas funkciju.

4.3.11. Palaišanas aizkavēšana

Izmantojot palaišanas aizkavēšanas funkciju, programmas sākumu var aizkavēt par 19 stundām. Palaišanas aizkavēšanas laiku var palielināt ar 1 stundu lielu soli.



Iestatot palaišanas aizkavēšanu, neizmantojiet šķidros mazgāšanas līdzekļus! Drēbes var tikt notraipītas.

1. Atveriet tvertnes durvis, ievietojiet veļu, mazgāšanas līdzekli utt.
2. Izvēlieties mazgāšanas programmu, temperatūru, izgriešanas ātrumu un, ja nepieciešams, papildfunkcijas.
3. Iestatiet vēlamo laiku, nospiežot pogu Palaišanas aizkavēšana.
4. Nospiediet pogu Palaist/Pauze pogu. Displejā ir redzams iestatītais palaišanas aizkavēšanas laiks. Sākas palaišanas aizkavēšanas laika atskaite. Simbols “_” līdzās palaišanas aizkavēšanas laikam displejā pārvietojas augšup un lejup.



Palaišanas aizkavēšanas laikā iespējams ievietot papildu veļu.

5. Laika atskaites beigās displejā būs redzams izvēlētās programmas ilgums. Simbols „_” vairs nebūs redzams, un tiks sākta izvēlētās programmas izpilde.

Palaišanas aizkavēšanas laika maiņa

Ja vēlaties mainīt šo laiku, kamēr notiek tā atskaite:

1. Nospiediet pogu Palaišanas aizkavēšana. Katru reizi nospiežot šo pogu, laiks palielināsies par 1 stundu.
2. Ja vēlaties samazināt palaišanas aizkavēšanas laiku, atkārtoti nospiediet Palaišanas aizkavēšanas pogu, līdz displejā parādās vēlamais aizkavēšanas laiks.

Palaišanas aizkavēšanas funkcijas atcelšana

Ja vēlaties atcelt palaišanas aizkavēšanas laika atskaiti un palaist programmu nekavējoties

1. Iestatiet palaišanas aizkavēšanas laiku uz nulli vai novietojiet programmu pārslēgu iepretim kādai programmai. Tas atcels palaišanas aizkavēšanas funkciju. Nepārtraukti mirgos pabeigšanas/atcelšanas indikators.
2. Pēc tam izvēlieties programmu, ko atkal vēlaties palaist.
3. Nospiediet Palaišanas/Pauzes pogu, lai palaistu programmu.

4.3.12. Programmas palaišana

1. Nospiediet Palaišanas/Pauzes pogu, lai palaistu programmu.
2. Iedegsies programmas izpildes indikators, norādot, ka programma ir sākta.



Ja neviena programma nav palaista vai, izvēloties programmu, 1 minūtes laikā netiek nospiesta neviena poga, veļas mašīna pārslēgsies pauzes režīmā un samazināsies temperatūras, centrifūgas ātruma un lūkas atvēršanas indikatoru spilgtums. Pārējās indikatoru gaismas un indikatoru izslēgsies. Pēc programmu pārslēga pagriešanas vai jebkuras pogas nospiešanas, indikatoru gaismas un indikatoru atkal ieslēgsies.

4.3.13. Programmas izpildes norise

Programmas gaitu iespējams izsekot ar programmas izpildes indikatora palīdzību. Katra programmas cikla sākumā iedegsies attiecīgais gaismas indikators, un pēc cikla pabeigšanas šis indikators nodzīs.

Varat izvēlēties papildfunkcijas, centrifūgas ātrumu un temperatūras iestatījumus programmas izpildes laikā, nepārtraucot tās darbību. Lai to izdarītu, veicamajām izmaiņām jābūt nākamā izpildāmās programmas cikla laikā. Ja izmaiņas nav savietojamas, tad 3 reizes nomirgos attiecīgie gaismas indikatori.



Ja nenotiek veļas izgriešanas cikls, tad var būt aktivizēta skalošanas apturēšanas funkcija vai dēļ nevienmērīga veļas sadalījuma veļas mašīnā var būt aktivizēta automātiskā nevienmērīgas noslodzes atklāšanas sistēma.

4.3.14. Tvertnes lūkas bloķēšana

Veļas mašīnas tvertnes lūkai ir bloķēšanas sistēma, kas novērš lūkas atvēršanu, kad ūdens līmenis ir atvēršanai nepiemērots.

Kad veļas mašīna ir ieslēgta pauzes režīmā, tad tvertnes durvju indikators sāk mirgot. Veļas mašīna pārbauda tajā esošo ūdens līmeni. Ja šis līmenis ir piemērots, tad 1-2 sekundes vienmērīgi deg tvertnes durvju indikators un pēc tam tvertnes durvis var atvērt.

Ja šis līmenis nav atbilstošs, tad tvertnes durvju indikators nodzīst un tvertnes durvis nevar atvērt. Ja tvertnes lūka jāatver, kad nedeg tvertnes lūkas indikators, atceliet pašreizējo programmu. Skatiet sadaļu „Programmas atcelšana”.

4.3.15. Izvēles maiņa pēc programmas ieslēgšanas

Veļas mašīnas pārslēgšana pauzes režīmā

Nospiediet Palaišanas/Pauzes pogu, lai programmas izpildes laikā pārslēgtu veļas mašīnu pauzes režīmā. Programmas izpildes indikatorā sāk mirgot attiecīgajā brīdī izpildāmā cikla gaismas diode, lai norādītu, ka veļas mašīna ir pārslēgta pauzes režīmā.

Kad varēs atvērt tvertnes durvis, tad papildus programmas cikla indikatoram vienmērīgi degs arī durvju atvēršanas indikators.

Papildfunkcijas, ātruma un temperatūras maiņa

Atkarībā no sasniegtā programmas cikla, varat atcelt vai aktivizēt papildfunkcijas. Skatiet sadaļu “Papildfunkciju izvēle”.

Varat arī mainīt ātruma un temperatūras iestatījumus. Skatiet sadaļu “Centrifūgas ātruma izvēle” un “Temperatūras izvēle”.



Ja izmaiņas nav atļautas, tad 3 sekundes mirgos attiecīgais gaismas indikators.

Veļas pievienošana vai izņemšana

1. Nospiediet Palaišanas/Pauzes pogu, lai pārslēgtu veļas mašīnu pauzes režīmā. Programmas izpildes indikatorā sāks mirgot gaismas diode ciklam, kura laikā veļas mašīna pārslēgta pauzes režīmā.
2. Pagaidiet līdz tvertnes durtiņas var atvērt.
3. Atveriet tvertnes durtiņas un pievienojiet vai izņemiet veļu.
4. Atveriet tvertnes durvis.
5. Ja nepieciešams, mainiet papildfunkcijas, temperatūru un centrifūgas ātruma iestatījumus.
6. Lai palaistu veļas mašīnu, nospiediet Palaišanas/Pauzes pogu.

4.3.16. Programmas atcelšana

Lai atceltu programmu, pagrieziet programmu pārslēgu un izvēlēties citu programmu. Iepriekšējā programma tiks atcelta. Nepārtraukti mirgos pabeigšanas/atcelšanas indikators, lai norādītu, ka programma ir atcelta.

Pagriežot programmu pārslēgu, veļas mašīna beigs programmas izpildi. Tomēr tā nenolies tvertnē esošo ūdeni. Izvēloties un palaižot jaunu programmu, tā sāksies atkarībā no atceltās programmas pēdējā izpildītā darbības cikla. Piemēram, tā var papildus ieliet ūdeni vai turpināt mazgāšanu ar jau ielieto ūdeni.



Atkarībā no iepriekšējās atceltās programmas pēdējā izpildītā cikla var būt nepieciešams vēlreiz pievienot mazgāšanas līdzekli un mīkstinātāju no jauna izvēlētajai programmai.

4.3.17. Programmas beigas

Programmas beigās displejā parādās uzraksts "End".

1. Pagaidiet, līdz tvertnes durvju indikators sāk vienmērīgi degt.
2. Nospiediet Ieslēgšanas/Izslēgšanas pogu, lai ieslēgtu iekārtu.
3. Izņemiet veļu un aizveriet tvertnes durvis. Iekārta ir gatava jaunam mazgāšanas ciklam.

4.3.18. Veļas mašīnas gaidstāves režīms

Ja ierīce tiek ieslēgta, nospiežot Ieslēgšanas/Izslēgšanas pogu, bet netiek palaista neviena programma, izvēles soli netiek veikta neviena procedūra vai aptuveni 2 minūšu laikā pēc izvēlētas programmas beigām netiek veikta neviena darbība, ierīce automātiski pārslēgsies elektroenerģijas taupīšanas režīmā. Indikatora lampiņu spilgtums samazināsies. Ja jūsu ierīcei ir displejs, kurā tiek rādīts programmas laiks, šis displejs tiks pilnībā izslēgts. Ja pagriežīsiet programmu izvēles pogu vai pieskarsities kādai citai pogai, indikatori un displejs ieslēgsies atpakaļ iepriekšējā stāvoklī. Izejot no elektroenerģijas taupīšanas režīma, var tikt mainīti jūsu izvēlētie iestatījumi. Pirms programmas palaišanas pārbaudiet, vai esat izvēlējis pareizos iestatījumus. Ja nepieciešams, vēlreiz mainiet iestatījumus. Tā nav kļūda.

4.4. Apkope un tīrīšana

Regulāra tīrīšana pagarina iekārtas kalpošanas laiku un samazina bieži sastopamas problēmas.

4.4.1. Mazgāšanas līdzekļa atvilktnes tīrīšana

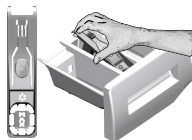

Regulāri tīriet mazgāšanas līdzekļa atvilktni (ik pēc 4-5 mazgāšanas cikliem), ka norādīts tālāk, lai savlaicīgi novērstu pulverveida mazgāšanas līdzekļa uzkrāšanos.

Paceliet sifona aizmugurējo daļu, lai izņemtu sifonu, kā parādīts attēlā.

Ja mīkstinātāja nodaļījumā sāk uzkrāties lielāks ūdens un mīkstinātāja maisījuma daudzums nekā parasti, tad sifons jāiztīra.

1. Piespiediet punktu, kas redzams uz mīkstinātāja nodaļījumā esošā sifona, un velciet sifonu uz savu pusi, līdz nodaļījums ir izņemts no veļas mašīnas.
2. Izlietnē izmazgājiet mazgāšanas līdzekļa atvilktni un sifonu ar lielu daudzumu remdena ūdens. Lai novērstu mazgāšanas atvilktnē palikušo līdzekļu pārpalikuma nonākšanu saskarē ar ādu, veiciet tīrīšanu ar kādu piemērotu suku, valkājot cimdus.
3. Pēc iztīrīšanas ievietojiet atvilktni atpakaļ tās vietā un pārliecinieties, vai tā ir labi fiksēta.

4.4.2. Tvertnes durvju un tvertnes tīrīšana

Attiecībā uz produktiem ar cilindra tīrīšanas programmu, lūdzu, skatiet sadaļu "Produkta ekspluatācija – programmas".



Atkārtojiet tvertnes tīrīšanu ik pēc 2 mēnešiem.

Izmantojiet veļas mašīnām piemērotu līdzekli kaļķakmens veidošanās novēršanai.



Pēc katras mazgāšanas reizes pārliecinieties, vai tvertnē nav palikuši svešķermeņi.

Ja bloķēti attēlā redzami plēšu caurumi, ar zobu bakstāmo irbulīti tos iztīriet. Metāla svešķermeņi radīs tvertnē rūsas traipus. Notīriet uz tvertnes virsmas esošos traipus, izmantojot nerūsējošajam tēraudam paredzētus tīrīšanas līdzekļus.

Nekādā gadījumā neizmantojiet metāla vai stieplju kasīkļus. Tas bojās krāsotās, hromētās un plastmasas virsmas.

4.4.3. Korpusa un vadības paneļa tīrīšana

Ja nepieciešams, notīriet mašīnas korpusu ar ziepjūdeni vai maigu želejveida mazgāšanas līdzekli, kas neizraisa rūšēšanu, un noslaukiet ar mīkstu drāniņu.

Vadības paneļa tīrīšanai lietojiet tikai mīkstu un mīklu drāniņu.

4.4.4. Ūdens ieplūdes filtru tīrīšana

Uz katra ūdens ieplūdes ventīļa veļas mašīnas aizmugurē, kā arī katras ūdens ieplūdes šļūtenes galā tās savienojuma vietā ar krānu, ir filtrs. Šie filtri neļauj svešķermeņiem un ūdenī esošajiem netīrumiem iekļūt veļas mašīnā. Filtri kļūst netīri, tādēļ tie jātīra.

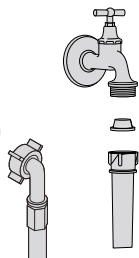

1. Aizveriet krānu.
2. Noņemiet uznavas no ūdens ieplūdes šļūtenēm, lai piekļūtu filtriem uz ūdens ieplūdes ventīļiem. Tos notīriet ar piemērotu suku. Ja filtri ir pārāk netīri, tad ar knaibju palīdzību tos izņemiet un iztīriet.
3. No ūdens ieplūdes šļūtenju platākā gala izvelciet filtrus kopā ar paplāksnēm un rūpīgi noskalojiet zem tekoša ūdens.
4. Uzmanīgi ievietojiet atpakaļ blīves un filtrus un ar rokām pievelciet to uznavas.

4.4.5. Atlikušā ūdens noliešana un sūkņa filtra tīrīšana

Ūdens noliešanas laikā iekārtas filtru sistēma novērš cietķermeņu, piemēram, pogu, monētu un auduma šķiedru, ieķeršanos sūkņa dzenskrūvē. Tādējādi ūdens noliešana notiks bez problēmām un sūkņa kalpošanas laiks pagarināsies.

Ja iekārta nenolej ūdeni, tad sūkļa filtrs ir aizsērējis. Filtru jātīra vienmēr, kad tas ir aizsērējis, vai arī vienu reizi 3 mēnešos. Lai iztīrītu sūkņa filtru, vispirms jānolej ūdeni.

Turklāt pirms iekārtas transportēšanas (piem., pārceļoties uz citu māju) un tad, ja ūdens ir sasalis, jānolej pilnīgi viss ūdens.



UZMANĪBU! Sūkņa filtrā palikušie svešķermeņi var sabojāt iekārtu vai radīt troksni.

UZMANĪBU! Ja iekārta netiek izmantota, tad aizveriet krānu, atvienojiet ūdensvadam pievienoto ūdens iepilūdes šļūteni un noliejiet ūdeni no mašīnas, lai sala gadījumā ūdens mašīnā nesasalstu.

UZMANĪBU! Pēc katras lietošanas reizes aizveriet ūdens krānu, pie kura pievienota ūdens šļūtene.

Lai iztīrītu netīru filtru un nolietu ūdeni, rīkojieties šādi.

1. Atvienojiet mašīnas spraudkontaktu no elektrotīkla kontaktligzdas.



UZMANĪBU! Ūdens temperatūra iekārtā var paaugstināties līdz 90 °C. Lai izvairītos no apdeguma riska, tīriet filtru pēc ūdens atdzišanas veļas mašīnā.

2. Atveriet filtra vāku.

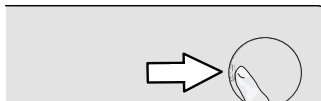

3. Izpildiet tālāk aprakstīto procedūru, lai nolietu ūdeni.

Ja iekārtai nav šļūtenes, kas paredzēta ūdens noliešanai ārkārtas gadījumā, rīkojieties šādi.

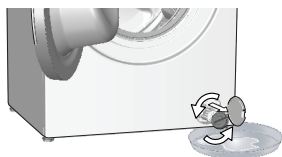

- Filtra priekšā novietojiet lielu tvertni, lai tajā sakrātos no filtra izlīstošais ūdens.
- Skrūvējiet vāļā sūkņa filtru (to griežot pretēji pulksteņrādītāja kustības virzienam), līdz no tā sāk tecēt ūdens. Novirziet ūdens plūsmu filtra priekšpusē novietotajā tvertnē. Vienmēr turiet pa rokai drāniņu, lai varētu saslaucīt ūdeni, kas izšļakstīties.
- Kad iekārtā vairs nav palicis ūdens, pagrieziet filtru un izņemiet to laukā.

4. Ja filtra iekšpusē vai dzenskrūves tuvumā sakrājušās nogulsnes un auduma šķiedras, tad notīriet tās.

5. Nomainiet filtru.

6. Ja filtra vāks sastāv no divām daļām, aizveriet filtra vāku, nospiežot mēlīti. Ja tas ir viendabīgs, vispirms ievietojot apakšdaļas mēlīti tām paredzētajās vietās un pēc tam piespiediet augšdaļu, lai aizvērtu.

Problēma	Iemesls	Risinājums
Pēc durvju aizvēršanas programma nesākas.	Nav piespiesta palaišanas/pauzes/atcelšanas pogā. Ja ierīcē ir ievietots pārāk daudz veļas, var būt grūti aizvērt durvis.	<ul style="list-style-type: none"> *Nospiediet palaišanas/pauzes/atcelšanas pogu. Samaziniet veļas apjomu un pārbaudiet, vai ievietošanas durvis ir pareizi aizvērtas.
Programmu nevar uzsākt vai izvēlētis.	Veļas mašīna padeves problēmu (līnijas sprieguma, ūdens spiediena utt.) dēļ ir pārslēgusies paš aizsardzības režīmā.	<ul style="list-style-type: none"> Lai atceltu programmu, pagrieziet programmu pārslēgu un izvēlējies citu programmu. Iepriekšējā programma tiks atcelta. (Skatiet sadaļu "Programmas atcelšana")
Iekārtā ir ūdens.	Ražošanas kvalitātes kontroles veikšanas dēļ iekārtā var būt nedaudz ūdens.	<ul style="list-style-type: none"> Tas nav bojājums. Ūdens nekaitē jūsu iekārtai.
Pēc programmas startēšanas mašīna pāriet gaidstāves režīmā vai neuzņem ūdeni.	Krāns ir aizvērts. Ūdens ieliešanas šļūtene ir saliekta.	<ul style="list-style-type: none"> Atveriet krānus. Iztaisnojiēt šļūteni.
	Ūdens ieklūdes filtrs ir aizsērējis.	<ul style="list-style-type: none"> Iztīriēt filtru.
	Tvertnes durvis var būt atvērtas. Iespējams, ir nepareizs savienojums ar ūdens padevi vai ūdens padeve ir pārtraukta (ja ir pārtraukta ūdens padeve, mirgo mazgāšanas vai skalošanas LED indikatori).	<ul style="list-style-type: none"> Aizveriet durvis. Pārbaudiet savienojumu ar ūdens padevi. Ja ir pārtraukta ūdens padeve, pēc padeves atjaunošanas vēlreiz nospiediet pogu Palaist/ pauze, lai atsāktu darbību no gaidstāves režīma.
No iekārtas netiek noliets ūdens.	Iespējams, ka novadcaurules šļūtene ir aizsprostota vai sagriezusi. Sūkņa filtrs ir aizsērējis.	<ul style="list-style-type: none"> Iztīriēt vai iztaisnojiēt šļūteni. Iztīriēt sūkņa filtru.
Iekārta vibrē vai rada troksni.	Iekārta var būt nestabili novietota. Sūkņa filtrā var būt iekļuvis kāds ciets priekšmets. Nav izskrūvētas transportēšanas laikā izmantojamās drošības skrūves.	<ul style="list-style-type: none"> Noregulējiēt iekārtas kājiņas vienā līmenī. Iztīriēt sūkņa filtru. Izņemiēt transportēšanas laikā izmantojamās drošības skrūves. Ilelieciēt veļas mašīnā lielāku veļas daudzumu.
	Iespējams, ka veļas mašīnā ir ievietots pārāk mazs veļas daudzums.	<ul style="list-style-type: none"> Izņemiēt no veļas mašīnas daļu no veļas vai ar rokām to vienmērigi izkārtojiēt veļas mašīnas tvertnē.
	Iespējams, ka veļas mašīnā ir ievietots pārāk liels veļas daudzums.	<ul style="list-style-type: none"> Pārleliecinētiēs, ka veļas mašīna nekam nepieskaras.
	Iespējams, ka veļas mašīna pieskaras kādam priekšmetam.	<ul style="list-style-type: none"> Iztīriēt vai iztaisnojiēt šļūteni.
No veļas mašīnas apakšas tek ūdens.	Iespējams, ka novadcaurules šļūtene ir aizsprostota vai sagriezusi. Sūkņa filtrs ir aizsērējis.	<ul style="list-style-type: none"> Iztīriēt sūkņa filtru.
Veļas mašīna apstājas drīz pēc programmas uzsākšanas.	Veļas mašīna var īslaiēigi apstāties zema sprieguma dēļ.	<ul style="list-style-type: none"> Tā atsāks darbību tad, kad atjaunosies normāls spriegums.
Veļas mašīna uzreiz nolēj tajā ielieti ūdeni.	Iespējams, ka novadcaurules šļūtene neatrodas atbilstošā augstumā.	<ul style="list-style-type: none"> Pievienojiēt ūdens novadcaurules šļūteni, kā aprakstītiēs lietošanas rokasgrāmātā.
Mazgāšanas laikā veļas mašīnā nav redzams ūdens.	Ūdens līmenis no veļas mašīnas ārpuses nav redzams.	<ul style="list-style-type: none"> Tas nav bojājums.
Tvertnes durvis nevar atvērt.	Aktivizēta durvju bloēšana mašīnā esošā ūdens līmeņa dēļ. Iespējams, ka veļas mašīna silda ūdeni vai arī izplda veļas izgriešanas ciklu.	<ul style="list-style-type: none"> Nolejiēt ūdeni, palaižiēt sūkņa vai veļas izgriešanas programmu. Pagaidiēt, līdz šīs programmas beigām.
	Aktivizēta bloēšanas funkcija. Durvju bloēšana tiek deaktivizēta pāris minūtes pēc programmas beigām.	<ul style="list-style-type: none"> Pagaidiēt pāris minūtes, līdz durvju bloēšana tiks deaktivizēta.
	Ievietošanas durvis var iesprūst, ja uz tām tiek izdarīts spiediens.	<ul style="list-style-type: none"> Sātveriet rokturi, pastumiēt un pavēlciēt ievietošanas durvis, lai tās atbriētu un atvērtu.

Problēma	Iemesls	Risinājums
Mazgāšanas laiks ir ilgāks, nekā norādīts rokasgrāmatā. (*)	Ūdens spiediens ir zems.	<ul style="list-style-type: none"> Lai izvairītos no sliktiem mazgāšanas rezultātiem nepietiekama ūdens daudzuma dēļ, veļas mašīna gaidīs, līdz tvertnē būs pietiekami daudz ūdens. Līdz ar to mazgāšanas laiks būs ilgāks.
	Iespējams, ka barošanas spriegums ir zems.	<ul style="list-style-type: none"> Mazgāšanas laiks tiek pagarināts, lai izvairītos no sliktiem mazgāšanas rezultātiem zema barošanas sprieguma apstākļos.
	Iespējams, ka iepļūstošā ūdens temperatūra ir zema.	<ul style="list-style-type: none"> Aukstos laika apstākļos ūdens sasildīšanai nepieciešamais laiks ir ilgāks. Mazgāšanas laiks var tikt pagarināts arī tādēļ, lai izvairītos no sliktiem mazgāšanas rezultātiem.
	Skalošanas reižu skaits un/vai skalošanai paredzētā ūdens daudzums var būt palielinājies.	<ul style="list-style-type: none"> Ja nepieciešama laba skalošana, mašīna palielina skalošanai izmantojamā ūdens daudzumu un vajadzības gadījumā pievieno papildu skalošanas ciklu.
	Iespējams, pārāk liela izmantotā mazgāšanas līdzekļa daudzuma dēļ izveidojušās pārāk lielas putas un aktivizēta automātiskā putu absorbcijas sistēma.	<ul style="list-style-type: none"> Izmantojiet ieteikto mazgāšanas līdzekļa daudzumu.
Nenotiek programmas laika atskaite (Modeļiem ar displeju) (*)	Taimeris var apstāties ūdens ieliešanas laikā.	<ul style="list-style-type: none"> Taimera rādītājs neveiks laika atskaiti, kamēr veļas mašīnā nebūs ielietis pietiekams ūdens daudzums. Lai izvairītos no sliktiem mazgāšanas rezultātiem nepietiekama ūdens daudzuma dēļ, veļas mašīna pagaidīs, līdz tvertnē būs pietiekami daudz ūdens. Pēc tam taimera rādītājs atsāks laika atskaiti.
	Taimeris var apstāties ūdens sakarsēšanas laikā.	<ul style="list-style-type: none"> Taimera rādītājs neveiks laika atskaiti, kamēr veļas mašīna nebūs sasniegusi izvēlēto temperatūru.
	Taimeris var apstāties veļas izgriešanas laikā.	<ul style="list-style-type: none"> Dēļ nevienmērīga veļas sadalījuma tvertnē var tikt aktivizēta automātiskā nevienmērīgas noslodzes atklāšanas sistēma.
Nenotiek programmas laika atskaite. (*)	Veļas mašīnā esošā veļa var būt nevienmērīgi izvietota.	<ul style="list-style-type: none"> Dēļ nevienmērīga veļas sadalījuma tvertnē var tikt aktivizēta automātiskā nevienmērīgas noslodzes atklāšanas sistēma.
Veļas mašīna nepārslēdzas uz veļas izgriešanas ciklu. (*)	Veļas mašīnā esošā veļa var būt nevienmērīgi izvietota.	<ul style="list-style-type: none"> Dēļ nevienmērīga veļas sadalījuma tvertnē var tikt aktivizēta automātiskā nevienmērīgas noslodzes atklāšanas sistēma.
	Veļas mašīna neizgriezīs veļu, ja ūdens no tās nebūs pilnīgi nolietis.	<ul style="list-style-type: none"> Pārbaudiet filtru un novadcaurules šļūteni.
	Iespējams, pārāk liela izmantotā mazgāšanas līdzekļa daudzuma dēļ izveidojušās pārāk lielas putas un aktivizēta automātiskā putu absorbcijas sistēma.	<ul style="list-style-type: none"> Izmantojiet ieteikto mazgāšanas līdzekļa daudzumu.
Mazgāšanas veiktspēja ir zema: veļa kļūst pelēcīga. (**)	Ilgstoši ticis izmantots pārāk mazs mazgāšanas līdzekļa daudzums.	<ul style="list-style-type: none"> Lietojiet ieteikto veļas mazgāšanas līdzekļa daudzumu, kas piemērots ūdens cietībai un veļas tipam.
	Ilgstoši notikusi mazgāšana zemā temperatūrā.	<ul style="list-style-type: none"> Izvēlieties mazgājamajam veļas tipam piemērotu temperatūru.
	Tiek izmantots nepietiekams mazgāšanas līdzekļa daudzums, mazgājot veļu cietā ūdenī.	<ul style="list-style-type: none"> Izmantojot nepietiekamu mazgāšanas līdzekļa daudzumu cietā ūdenī ūdens apstākļos, netīrumi pielip pie veļas un laika gaitā veļa kļūst pelēcīga. Kad veļa ir kļuvusi pelēcīga, grūti to atkal padarīt spodrāku. Lietojiet ieteikto veļas mazgāšanas līdzekļa daudzumu, kas piemērots ūdens cietībai un veļas tipam.
	Tiek izmantots pārāk liels mazgāšanas līdzekļa daudzums.	<ul style="list-style-type: none"> Lietojiet ieteikto veļas mazgāšanas līdzekļa daudzumu, kas piemērots ūdens cietībai un veļas tipam.

Problēma	Iemesls	Risinājums
Mazgāšanas veiktspēja ir zema: paliek traipi un veļa nekļūst baltāka. (**)	Tiek izmantots nepietiekams mazgāšanas līdzekļa daudzums.	• Lietojiet ieteikto veļas mazgāšanas līdzekļa daudzumu, kas piemērots ūdens cietībai un veļas tipam.
	Ievietots pārāk liels daudzums veļas.	• Nepārpildiet veļas mašīnu. Ievietojiet sadaļā "Programmu un patēriņa tabula" norādīto veļas daudzumu.
	Izvēlēta nepareiza programma un temperatūra.	• Izvēlieties mazgājamajam veļas tipam piemērotu programmu un temperatūru.
	Tiek lietots nepareizs mazgāšanas līdzekļa tips.	• Lietojiet veļas mašīnai atbilstošu mazgāšanas līdzekli.
	Tiek izmantots pārāk liels mazgāšanas līdzekļa daudzums.	• Ievietojiet mazgāšanas līdzekli pareizajā nodalījumā. Nesajauciet kopā balināšanas līdzekli ar mazgāšanas līdzekli.
Mazgāšanas veiktspēja ir zema: Uz veļas parādās eļļaini traipi. (**)	Netiek veikta regulāra tvertnes tīrīšana.	• Regulāri tīriet tvertni. Informāciju par to skatiet 4.4.2.
Mazgāšanas veiktspēja ir zema: drēbes nepatīkami smako. (**)	Nepārtrauktas mazgāšanas zemā temperatūrā un/vai īsu programmu izmantošanas dēļ tvertnē radusies smaka un baktēriju slānis.	• Pēc ikvienas mazgāšanas reizes atstājiet mazgājamā līdzekļa atvilktni, kā arī veļas mašīnas tvertnes durvis pusvīrus. Tādējādi veļas mašīnas iekšpusē neizveidosies baktērijām labvēlīgā mitrā vidē.
Drēbju krāsa ir izbalējusī. (**)	Ievietots pārāk liels daudzums veļas.	• Nepārpildiet veļas mašīnu.
	Izmantotais mazgāšanas līdzeklis ir mitrs.	• Turiet mazgāšanas līdzekļus aizvērtus un vidē bez gaisa mitruma, kā arī nepakļaujiet tos pārāk krasu temperatūru iedarbībai.
	Izvēlēta augstāka temperatūra.	• Izvēlieties veļas tipam un nēturuma pakāpei atbilstošu programmu un temperatūru.
Tā netiek labi izskalota.	Iespējams, ka nav pareizs lietotā mazgāšanas līdzekļa daudzums, veids un uzglabāšanas apstākļi.	• Lietojiet veļas mašīnai un veļai piemērotu mazgāšanas līdzekli. Turiet mazgāšanas līdzekļus aizvērtus un vidē bez gaisa mitruma, kā arī nepakļaujiet tos pārāk krasu temperatūru iedarbībai.
	Mazgāšanas līdzeklis ir ievietots nepareizā nodalījumā.	• Ja mazgāšanas līdzeklis ir ievietots iepriekšējās mazgāšanas nodalījumā, tad, kaut arī iepriekšējās mazgāšanas cikls nav izvēlēts, mašīna var izmantot šo mazgāšanas līdzekli skalošanas vai veļas mikstināšanas laikā. Ievietojiet mazgāšanas līdzekli pareizajā nodalījumā.
	Sūkņa filtrs ir aizsērējis.	• Pārbaudiet filtru.
	Novadcaurules šļūteni ir salocīta.	• Pārbaudiet novadcaurules šļūteni.
Veļa pēc mazgāšanas kļūst stīva. (**)	Tiek izmantots nepietiekams mazgāšanas līdzekļa daudzums.	• Ja tiek izmantots ūdens cietībai nepietiekams mazgāšanas līdzekļa daudzums, tad veļa laika gaitā var kļūt stīva. Lietojiet ūdens cietībai atbilstošu mazgāšanas līdzekļa daudzumu.
	Mazgāšanas līdzeklis ir ievietots nepareizā nodalījumā.	• Ja mazgāšanas līdzeklis ir ievietots iepriekšējās mazgāšanas nodalījumā, tad, kaut arī iepriekšējās mazgāšanas cikls nav izvēlēts, mašīna var izmantot šo mazgāšanas līdzekli skalošanas vai veļas mikstināšanas laikā. Ievietojiet mazgāšanas līdzekli pareizajā nodalījumā.
	Iespējams, ka mazgāšanas līdzeklis ir sajaucies ar mikstinātāju.	• Nesajauciet mazgāšanas līdzekli kopā ar mikstinātāju. Izmazgājiet un iztīriet dozatoru ar karstu ūdeni.
Veļa nesmaržo pēc mikstinātāja. (**)	Mazgāšanas līdzeklis ir ievietots nepareizā nodalījumā.	• Ja mazgāšanas līdzeklis ir ievietots iepriekšējās mazgāšanas nodalījumā, tad, kaut arī iepriekšējās mazgāšanas cikls nav izvēlēts, mašīna var izmantot šo mazgāšanas līdzekli skalošanas vai veļas mikstināšanas laikā. Izmazgājiet un iztīriet dozatoru ar karstu ūdeni. Ievietojiet mazgāšanas līdzekli pareizajā nodalījumā.
	Iespējams, ka mazgāšanas līdzeklis ir sajaucies ar mikstinātāju.	• Nesajauciet mazgāšanas līdzekli kopā ar mikstinātāju. Izmazgājiet un iztīriet dozatoru ar karstu ūdeni.

Problēma	Iemesls	Risinājums
Mazgāšanas līdzekļa atvilktnē palikušas mazgāšanas līdzekļa paliekas. (**)	Mazgāšanas līdzeklis ievietots mitrā atvilktnē.	<ul style="list-style-type: none"> Pirms mazgāšanas līdzekļa ievietošanas nosusiniet mazgāšanas līdzekļa atvilktni.
	Mazgāšanas līdzeklis ir kļuvis mitrs.	<ul style="list-style-type: none"> Turiet mazgāšanas līdzekļus aizvērtus un vidē bez gaisa mitruma, kā arī nepakļaujiet tos pārāk krasu temperatūru iedarbībai.
	Ūdens spiediens ir zems.	<ul style="list-style-type: none"> Pārbaudiet ūdens spiedienu.
	Iespējams, ka, ielejot ūdeni priekšmazgāšanai, kļuvis slapjš mazgāšanas līdzeklis galvenajā nodalījumā. Mazgāšanas līdzekļa nodalījuma atveres ir aizsprostotas.	<ul style="list-style-type: none"> Pārbaudiet šīs atveres, un, ja tās aizsprostotas, tad iztīriet.
	Radusies problēma ar mazgāšanas līdzekļa atvilktnes vārstiem.	<ul style="list-style-type: none"> Vērsieties pie pilnvarota pakalpojuma sniedzēja.
	Iespējams, ka mazgāšanas līdzeklis ir sajaucies ar mikstinātāju.	<ul style="list-style-type: none"> Nesajauciet mazgāšanas līdzekli kopā ar mikstinātāju. Izmazgājiet un iztīriet dozatoru ar karstu ūdeni.
Netiek veikta regulāra tvertnes tīrīšana.	<ul style="list-style-type: none"> Regulāri tīriet tvertni. Informāciju par to skatiet 4.4.2. 	
Veļas mašīnā veidojas pārāk daudz putu. (**)	Tiek lietoti veļas mašīnai nepiemēroti mazgāšanas līdzekļi.	<ul style="list-style-type: none"> Lietojiet veļas mašīnai piemērotus mazgāšanas līdzekļus.
	Tiek izmantots pārāk liels mazgāšanas līdzekļa daudzums.	<ul style="list-style-type: none"> Lietojiet tikai pietiekamu mazgāšanas līdzekļa daudzumu.
	Mazgāšanas līdzeklis ir glabāts nepiemērotos apstākļos.	<ul style="list-style-type: none"> Glabājiet mazgāšanas līdzekli noslēgtā un sausā vietā. Neglabājiet to pārāk karstās vietās.
	Materiāli ar tīkveida struktūru, piemēram, tīls, var radīt pārāk daudz putu šī auduma blīvuma raksturlielumu dēļ.	<ul style="list-style-type: none"> Šāda veida izstrādājumiem lietojiet mazāku mazgāšanas līdzekļa daudzumu.
	Mazgāšanas līdzeklis ir ievietots nepareizā nodalījumā.	<ul style="list-style-type: none"> Ievietojiet mazgāšanas līdzekli pareizajā nodalījumā.
	Mikstinātājs tiek pievienots pārāk ātri.	<ul style="list-style-type: none"> Iespējams, ka radusies problēma ar mazgāšanas līdzekļa dozatora vārstiem. Vērsieties pie pilnvarota pakalpojuma sniedzēja.
No mazgāšanas līdzekļa atvilktnes nāk laukā putas.	Tiek izmantots pārāk liels mazgāšanas līdzekļa daudzums.	<ul style="list-style-type: none"> Samaisiet 1 tējkaroti mikstinātāja ar 1/2 litru ūdens un ielejiet mazgāšanas līdzekļa atvilktnes galvenajā nodalījumā.
		<ul style="list-style-type: none"> Ievietojiet mazgāšanas līdzekli veļas mašīnā atbilstoši programmai un maksimālajam veļas ielādes daudzumam, kas norādīts „Programm un patēriņa tabulā”. Izmantojot papildu ķīmiskos līdzekļus (traipu tīrītājus, balinātājus utt.), samaziniet mazgāšanas līdzekļa daudzumu.
Programmas beigās veļa ir slapja (*)	Iespējams, pārāk liela izmantotā mazgāšanas līdzekļa daudzuma dēļ izveidojušās pārāk lielas putas un aktivizēta automātiskā putu absorbcijas sistēma.	<ul style="list-style-type: none"> Izmantojiet ieteikto mazgāšanas līdzekļa daudzumu.

(*) Lai netiktu nodarīti bojājumi veļas mašīnai vai apkārtējai videi, veļas mašīna nepārslēdzas uz veļas izgriešanas ciklu, ja veļa tvertnē nav vienmērīgi izkārtota. Veļa jāpārkarsto un tad atkal jāieslēdz centrifūga.

(**) Netiek veikta regulāra tvertnes tīrīšana. Regulāri tīriet tvertni. Skatiet 4.4.2



UZMANĪBU! Ja esat ievērojis šajā sadaļā dotos norādījumus, tomēr nevarat novērst problēmu, sazinieties ar izplatītāju vai pilnvarotu pakalpojuma sniedzēju. Nekādā gadījumā nemēģiniet pats salabot nestrādājošu iekārtu.



www.beko.com