

beko

Ahi

Kasutusjuhend

Krāsns

Lietošanas rokasgrāmata

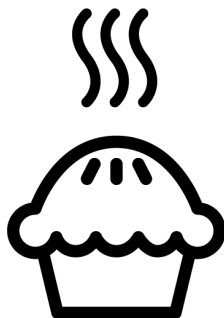

FSM52332DXDT

485302739_2/ ET/ LV/ R.AA/ 24.12.24 17:49
7787182151

Tere tulemast!

Hea klient,

Aitäh, et valisite Beko toote. Tahame, et teie toode, mis on valmistatud kõrge kvaliteedi ja tehnoloogiaga, pakuks teile parimat efektiivsust. Seetõttu lugege see juhend ja kõik teised kaasasolevad dokumendid enne toote kasutamist hoolikalt läbi.

Järgige kogu kasutusjuhendis välja toodud teavet ja hoiatusi. Nii kaitsete ennast ja oma toodet võimalike ohtude eest.

Hoidke kasutajajuhend alles. Kui te annate selle toote kellelegi teisele, siis andke sellega ka juhend kaasa. Teie toote garantiitingimused ning kasutus-ja tõrkeotsingu meetodid on selles juhendis välja toodud.

Kasutusjuhendis olevad sümbolid ja nende kirjeldused:



Oht, mis võib lõppeda surma või vigastusega.



Oluline teave või kasulikud näpunäited toote kasutamiseks:



Lugege kasutajajuhendit.



Kuumat pinda hoiatus.

MÄRKUS Oht, mis võib põhjustada tootele või selle keskkonnale materiaalselt kahju.

Arçelik A.Ş.

Karaağaç caddesi No:2-6
34445 Sütlüce/Istanbul/TURKEY

Made in TURKEY

Sisukord

1 EE- Ohutusjuhised.....	4	7 Ahju kasutamine	36
1.1 Mõeldud kasutamiseks.....	4	7.1 Üldteave ahju kasutamise kohta...	36
1.2 Lapse, haavatava isiku ja lemmiklooma ohutus	4	7.2 Ahju juhtseadme töö	36
1.3 Elektriõhutus.....	5	7.3 Sätted	37
1.4 Ohutus gaasiga töötamisel.....	7	8 Üldteave küpsetamise kohta	39
1.5 Transpordiohutus.....	9	8.1 Üldhoiatused mikrolaineahjus küpsetamise kohta	39
1.6 Paigaldamise ohutus	9	8.1.1 Pagaritooted ja ahjutoidud	39
1.7 Kasutusohutus	11	8.1.2 Liha, kala ja linnuliha	41
1.8 Hoiatused temperatuuri kohta.....	11	8.1.3 Grill	42
1.9 Tarvikute kasutus	12	8.1.4 Katsetatud road.....	43
1.10 Toiduvalmistamise ohutus	12	9 Hooldus ja puhastus	43
1.11 Hooldus- ja puhastusohutus.....	13	9.1 Üldteave puhastamise kohta	43
2 Keskkonnajuhised.....	14	9.2 Tarvikute puhastamine	45
2.1 Jäätmedirektiiv	14	9.3 Pliidiplaadi puhastamine.....	45
2.1.1 Elektri- ja elektroonikaseadmete jäätmeid käsitlevate määruste (WEEE) järgimine ja jäätmete kõrvaldamine.....	14	9.4 Juhtpaneeli puhastamine	46
2.2 Pakendi teave	14	9.5 Ahi sisemuse (toiduvalmistamise ala) puhastamine.....	46
2.3 Soovitused energiasäästuks	14	9.6 Hõlbus aurupuhastus.....	46
3 Teie toode.....	16	9.7 Ahjuukse puhastamine	47
3.1 Toote tutvustus	16	9.8 Ahjuukse siseklaasi eemaldamine	48
3.1.1 Toiduvalmistamise seade	16	9.9 Ahjuvalgusti puhastamine	49
3.1.2 Hobuse osa	16	10 Veotsing	50
3.2 Ahju juhtpaneeli tutvustamine.....	16		
3.3 Ahju tööfunktsioonid.....	17		
3.4 Toote tarvikud.....	18		
3.5 Toote lisaseadmete kasutamine..	18		
3.6 Tehniline kirjeldus	21		
4 Paigaldamine.....	24		
4.1 Õige paigalduskoht	24		
4.2 Elektriline ühendus	26		
4.3 Gaasiühendus	27		
4.4 Toote paigutamine	30		
4.5 Gaasi muundamine	30		
5 Esmakasutus	33		
5.1 Esmaseadistus	33		
5.2 Seadme esmane puhastamine.....	34		
6 Pliidiplaadi kasutamine	34		
6.1 Üldteave pliidiplaadi kasutamise kohta	34		
6.2 Pliidiplaatide töö.....	35		

1 EE- Ohutusjuhised

- See osa sisaldab ohutusjuhiseid, mis on vajalikud kehavigastuste või materiaalsete kahjude ohu vältimiseks.
- Kui toode antakse üle kellelegi teisele isiklikuks- või taaskasutamiseks, tuleb kaasa anda ka kasutusjuhend, tootesildid ja muud asjakohased dokumendid ja osad.
- Meie ettevõtte ei vastuta kahjude eest, mis võivad tekkida nende juhiste eiramisel.
- Nende juhiste eiramise korral ei kehti garantii.
- Paigaldus- ja remonditööd laske alati teha tootjal, volitatud teenindusel või isikul, kelle määrab maaletooja ettevõtte.
- Kasutage ainult originaalvaruosi ja -tarvikuid.
- Ärge parandage ega asendage ühtegi toote komponenti, välja arvatud juhul, kui see on kasutusjuhendis selgelt välja toodud.
- Ärge tehke tootele tehnilisi muudatusi.



1.1 Mõeldud kasutamiseks

- Käesolev seade on mõeldud koduseks kasutamiseks. See ei ole mõeldud kasutamiseks ärilistel eesmärkidel.
- Ärge kasutage seadet aedades, rõdul ega muus väliskeskkonnas. Käesolev seade on mõeldud kasutamiseks kodumajapidamistes ning kaupluste, kontorite ja muude töökeskkondade personaliköökides.
- **HOIATUS:** Käesolevat seadet tuleks kasutada ainult toidu valmistamiseks. Seda ei tohi kasutada muudel eesmärkidel, nagu näiteks ruumi kütmine.
- Ahju saab kasutada toidu sulatamiseks, küpsetamiseks, praadimiseks ja grillimiseks.
- Seda toodet ei tohi kasutada taldrikute soojendamiseks, rätikute või riiete kuivatamiseks käepidemele riputades.



1.2 Lapse, haavatava isiku ja lemmiklooma ohutus

- Seda toodet võivad kasutada 8-aastased ja vanemad lapsed ning inimesed, kellel on vähe

- füüsilisi, sensoorseid või vaimseid oskusi või kellel puuduvad kogemused ja teadmised, kui neid jälgitakse või koolitatakse toote ohutu kasutamise ja ohtude osas.
- Lapsed ei tohi tootega mängida. Lapsi ei tohi puhastada ega hooldada, välja arvatud juhul, kui keegi neid kontrollib.
 - Seda toodet ei tohi kasutada piiratud füüsilise, sensoorse või vaimse võimekusega inimesed (sealhulgas lapsed), välja arvatud juhul, kui neid hoitakse järelevalve all või nad saavad vajalikud juhised.
 - Lapsi tuleb jälgida, et nad ei mängiks tootega.
 - Elektritooted ja/või gaasiga tooted on lastele ja lemmikloomadele ohtlikud. Lapsed ja lemmikloomad ei tohi tootega mängida, selle otsa ronida ega sellesse siseneda.
 - Ärge asetage seadmele esemeid, milleni lapsed võivad ulatuda.
 - Pöörake pottide ja pannide käepidet leti küljele, et lapsed ei saaks seda haarata ega põletada.
 - **HOIATUS:** Kasutamise ajal on toote ligipääsetavad pinnad kuumad. Hoidke lapsed tootest eemal.
 - Hoidke pakkematerjale lastele kättesaamatus kohas. Esineb vigastuste ja lämbumise oht.
 - Kui uks on avatud, ärge pange sellele raskeid esemeid ega laske lastel sellel istuda. Ahi võib ümber kukkuda või kahjustada uksehingi.
 - Enne kulunud ja kasutute toodete kõrvaldamist:
 1. Eemaldage toitepistik pistikupesast.
 2. Katkestage toitekaabel ja ühendage see pistikuga toote küljest lahti.
 3. Võtke tarvitusele ettevaatusabinõud, et vältida laste sattumist tootesse.
 4. Ärge lubage lastel tootega mängida, kui see on jõudeolekus.



1.3 Elektriohutus

- Ühendage toode maandatud pistikupesasse, mis on kaitstud elektrikorgiga, mille väärtus on toodud tüübi etiketil. Maanduspaigaldus peab olema teostatud kvalifitseeritud elektriku poolt. Ärge kasutage toodet ilma

- maanduseta vastavalt kohalikele / riiklikele eeskirjadele.
- Pistik või seadme elektriühendus peab olema kergesti juurdepääsetavas kohas. Kui see pole võimalik, peaks elektripaigaldisel, millega toode on ühendatud, olema mehhanism (kaitse, lüliti, pealüliti jne), mis on vastavuses elektrieeskirjadega ja ühendab kõik poolused võrgust lahti.
 - Enne remonti, hooldust ja puhastamist tõmmake toode vooluvõrgust välja või lülitage kaitseüliti välja.
 - Ühendage toode maandatud pistikupessa, mis vastab pingele ja sageduse väärtustele, mis on välja toodud tüübisildil.
 - Kui teie tootel pole kaablit, kasutage ainult peatükis "Tehnilised andmed" kirjeldatud ühenduskaablit.
 - Ärge laske toitejuhtmel seadme alla ja taha kinni jääda. Ärge asetage voolujuhtmele raskeid esemeid. Toitejuhet ei tohiks painutada, purustada ja see ei tohi puutuda kokku ühegi soojusallikaga.
 - Toote paika panemisel pärast monteerimist või puhastamist veenduge, et toitekaabel ei jääks kinni.
 - Ahju tagumine külg muutub kasutamisel kuumaks. Gaasiühendused ja/või elektriikaablid ei tohi puudutada toote tagumist pinda. Vastasel juhul võib see kahjustada.
 - Ärge laske toitejuhtmel ukse ja ahju vahele kinni jääda ega jääda kuumadele pindadele. Vastasel juhul võib toitejuhtme isolatsioon sulada ja põhjustada lühise tagajärjel tulekahju.
 - Kasutage ainult originaaljuhet. Ärge kasutage lõigatud või kahjustatud kaableid.
 - Ärge kasutage toote kasutamiseks pikendusjuhet või mitmepistikut.
 - Võtke ühendust volitatud teeninduskeskusega või importijaga, et kasutada heakskiidetud adapterit juhtudel, kui on vaja kasutada konverteri adapterit (pistikutüübi jaoks).
 - Võtke ühendust importija või volitatud teeninduskeskusega, kui toiteliini pikkus on ebapiisav.

- Kaasaskantavad toiteallikad või mitu pistikut võivad üle kuumeneda ja süttida. Hoidke mitu pistikut ja kaasaskantavat vooluallikat tootest eemal.
- Toitejuhtme kahjustamisel tuleb selle võimalike ohtude vältimiseks asendada tootja, volitatud teeninduse või importija ettevõtte määratud isiku poolt.
- **HOIATUS:** Enne ahju lambi vahetamist ühendage seade elektrilöögi ohu vältimiseks kindlasti vooluvõrgust lahti. Ühendage toode vooluvõrgust lahti või lülitage kaitse kaitsmekilbis välja.

Kui Teie seadmel on toitejuhe ja pistik:

- Ärge kunagi pange toote pistikut katkisele, lahtisele või pistikupesast väljunud pistikule. Veenduge, et pistik on täielikult pistikupesast sisestatud. Vastasel juhul võivad ühendused üle kuumeneda ja põhjustada tulekahju.
- Vältige seadme sisestamist pistikupesadesse, mis on rasvased, määrdunud või potentsiaalselt veega kokkupuutuvad (näiteks tööpinna lähedusse, kust võib

vett välja voolata). Vastasel juhul on oht, et tekib lühis ja elektrilöögi oht.

- Ärge kunagi puudutage pistikut märgade kätega!
- Tõmmake pistik pistikupesast välja, kasutades pigem pistiku korpust kui juhtmest.



1.4 Ohutus gaasiga töötamisel

- **HOIATUS:** Gaasipliitoodete kasutamine põhjustab ruumis kuumust, niiskust ja põlemisel eralduvate ainete moodustumist. Veenduge, et köök oleks hästi ventileeritud, eriti toote kasutamisel: Hoidke looduslikud ventilatsioonivad lahti või paigaldage mehaaniline ventilatsiooniseade (mehaaniline väljatõmme/õhupuhasti). Toote pikaajaline intensiivne kasutamine võib vajada täiendavat ventilatsiooni: Näiteks akna avamine või tõhusam ventilatsioon, mehaanilise ventilatsiooniseadme taseme tõstmine, kui see on olemas jne.
- Seda toodet tuleks kasutada ruumis, kus on korralikult reguleeritud ja töötav vingugaasi andur. Veenduge, et vingugaasi andur töötab

- korralikult, ja hooldage seda sageli. Vingugaasi andur ei tohiks asetada tootest kaugemal kui 2 meetrit.
- Selle seadme seadistustingimused on märgitud sildil (või andmesildil)
 - Gaasiga toiduvalmistamise toodete korralik põlemine on vajalik. Ebatäieliku põlemise korral võib tekkida süsinikmonoksiid (CO). Süsinikmonoksiid on värvitu, lõhnatu ja väga mürgine gaas, millel on surmav toime isegi väga väikestes annustes. Võite aru saada, et gaas põleb hästi, kui leegid on pidevad ja sinised. Kui leegid on lainelised, lõigatud ja intensiivselt kollased, ei põle gaas hästi.
 - Gaasiga toiduvalmistamise tooteid ja süsteeme tuleb korrapäraselt kontrollida, et tagada nende nõuetekohane toimimine. Regulaatorit, voolikut ja selle klambrit tuleb korrapäraselt kontrollida ja tootja soovitatud ajavahemike järel või vajaduse korral välja vahetada.
 - Puhastage regulaarselt gaasipliidi alasid. Pärast puhastamist veenduge, et gaas põleb korralikult.
 - Ärge kasutage potte/panne, mis ületavad kasutusjuhendis toodud mõõtmeid. Määratust suuremate pannide/keedupottide kasutamine võib põhjustada vingugaasimürgituse ning läheduses asuvate pindade ja juhtnuppude ülekuumenemise. Väiksemate pannide/keedupottide kasutamine võib leegi tõttu tekitada põletusi.
 - Küsige kohalikult gaasiteenuse osutajalt teavet gaasi hädaabinumbrite ja ohutusmeetmete kohta gaasilõhna korral.
- ⚠ Mida teha, kui tunnete gaasilõhna!**
- Ärge kasutage avatud leeki ega suitsetage. Ärge kasutage ühtegi elektrilülitit (nt lambi nuppu ega uksekella). Ärge kasutage laua- ega mobiiltelefoni.
 - Avage ukсед ja aknad.
 - Keerake kõik gaasiseadmete ja gaasimõõtja ventiilid kinni peaventiili tasemel, välja arvatud juhul, kui see asub piiratud ruumis või keldris.
 - Kontrollige kõigi torude ja ühenduste tihedust. Kui te tunnete endiselt gaasi lõhna, lahkuge majast.
 - Hoiatage naabreid.

- Helistage tuletõrjesse. Kasutage telefoni väljaspool maja.
- Helistage volitatud teenindusele ja oma gaasijaotusettevõttele.

1.5 Transpordiohutus

- Enne toote transportimist ühendage seade vooluvõrgust lahti ja ühendage lahti gaasiühendused.
- Toode on raske, selle kandmiseks on vaja vähemalt kahte inimest.
- Ärge kasutage toote transportimiseks või teisaldamiseks ust ja/või selle käepidet.
- Ärge asetage seadmele esemeid. Kandke seadet vertikaalselt.
- Kui teil on vaja toodet transportida, märkige see mullikilega või paksu papiga ning teipige see tugevalt kinni. Kinnitage toote liikuvad osad kindlalt, et vältida kahjustusi.
- Enne toote paigaldamist kontrollige toodet pärast transportimist võimalike kahjustuste suhtes. Vigastuse korral võtke ühendust importija või volitatud teeninduskeskusega.

1.6 Paigaldamise ohutus

- Enne paigaldamise alustamist lülitage vooluvõrk, millega toode ühendatakse, vooluvõrgust välja, lülitades kaitsme välja.
- Transportimisel ja paigaldamisel kandke alati kaitsekindaid. Vastasel juhul on teravate servade tõttu vigastuste oht!
- Enne toote paigaldamist kontrollige, kas sel on kahjustusi. Ärge paigaldage seadet, kui see on kahjustada saanud.
- Ärge paigaldage seadet vaibaga kaetud põrandale. Kui õhk ei saa seadme all ringelda, võivad elektridetailid üle kuumeneda. See võib põhjustada probleeme seadme töös.
- Toode peab paigutama otse puhtale, tasasele ja kõvale pinnale. Seda ei tohiks asetada sokliile või alusplaadile. Tooteid ei tohi paigutada papp- või plastplaatidele.
- Toote paigalduspiirkonnas ei tohi olla otsest päikesevalgust ja soojusallikaid, näiteks elektri- või gaasikütte, mis on paigaldatud.

- Seadme kõigi ventilatsioonikanalite ümbruses peab olema piisavalt vaba ruumi.
- Ärge paigaldage toodet akna lähedusse. On oht, et pliidi leek süütab kardinad ja tuleohtlikud materjalid pliidi ümbruses. Akna avamisel võivad kuumad kööginõud ümber kukkuda.
- Ülekuumenemise vältimiseks ei tohiks toodet paigaldada dekoratiivsete katete taha.
- Juhul, kui gaasivoolik/toru või plastist veetoru asub toote jaoks ettenähtud paigalduskoha taga, tuleb kindlasti tagada, et toode ei puutuks kokku nende kommunaaljuhtmetega. Vastasel juhul võib voolik/toru puruneda.
- Kui toote paigalduskoha taga on pistikupesa, tuleb tagada, et toode ei puutuks kokku pistikupesaga ega pistikupessa ühendatud pistikuga.
- Toote paigalduskoha taga- või külgsainale ei tohi jääda gaasivoolikut, plastist veetoru ega pistikupesa. Vastasel juhul võivad need pliidi töötamisel kuumuse mõjul deformeeruda ja tekitada ohutusrisiki.
- Enne gaasi paigaldamisega alustamist katkestage gaasivarustus. Võib tekkida plahvatusoht.
- Toote võib ühendada gaasijaotussüsteemiga ainult volitatud ja kvalifitseeritud isik. Mitteprofessionaalide tehtud remonditööde tagajärjel võib tekkida plahvatus- või mürgistusohu.
- Painduv gaasivoolik tuleb ühendada nii, et see ei puudutaks selle asetamise ala liikuvaid osi ega jääks liikuvate osade (nt sahtli) liikudes kinni. Lisaks ei tohi gaasivoolikut paigutada kohtadesse, kus see võib kinni kiiluda.
- Gaasivoolikut ei tohi purustada, kokku voltida, kinni kiiluda ega puutuda kokku toote kuumade osade ja kööginõudega tootel. Gaasivooliku kahjustamise tõttu võib tekkida plahvatusoht.
- Pärast toote gaasiühenduse loomist kontrollige kindlasti, kas on gaasi lekkeid. Veenduge, et gaasi lekkeid pole. Gaasilekke korral ärge toodet kasutage.

1.7 Kasutusohutus

- Veenduge pärast iga kasutuskorda, et olete seadme välja lülitanud.
- Kui te ei kasuta toodet pikemat aega, ühendage see lahti või lülitage vool kaitsmekarbist välja. Sulgege peamine gaasikraan.
- Ärge kasutage toodet, kui see puruneb või saab kasutamise ajal kahjustada. ühendage toode vooluvõrgust lahti. Võtke ühendust importija või volitatud teeninduskeskusega.
- Ärge kasutage seadet, kui esiukse klaas on eemaldatud või pragunenud. Vastasel juhul on vigastuste ja keskkonnakahjustuste oht.
- Ärge astuge mingil põhjusel seadme peale.
- Ärge kunagi kasutage toodet, kui Teie otsustusvõime või koordinatsioon on häiritud alkoholi ja/või narkootikumide tarvitamise tõttu.
- Süttivaid esemeid ei tohi hoida toiduvalmistamiskohas ega selle ümbruses. Vastasel juhul võivad need põhjustada tulekahju.

- Ahjukäepide pole käterätikuivati. Seadme kasutamisel ärge riputage käepidemele rätikuid, kindaid ega muud sarnast tekstiili.
- Seadme ukse hinged liiguvad ukse avamisel ja sulgemisel ning võivad kinni kiiluda. Ukse avamisel/sulgemisel ärge haarake hingedega osast.
- See toode ei sobi kasutamiseks kaugjuhtimispuldi ega välise kellaga.

1.8 Hoiatused temperatuuri kohta

- **HOIATUS:** Kui toode on kasutusel, on toode ja selle juurdepääsetavad osad kuumad. Tuleb vältida seadme ja kuumutuselementide puudutamist. Alla 8-aastaseid lapsi tuleb hoida tootest eemal, kui nad ei ole pidevalt järelevalve all.
- Ärge asetage toote lähedusse tuleohtlikke/plahvatusohtlikke materjale, sest töö ajal on pinnad kuumad.
- Hoidke ahju ukse avamisel küpsetamise ajal või selle lõpus distantsti. Aur võib põletada käsi, nägu ja/või silmi.

- Töö ajal on toode kuum. Tuleb vältida kuumenenud osade, seadme sisepindade ja kuumutuselementide puudutamist.
- Toote käsitlemisel kandke alati kuumakindlaid ahjukindaid.
- **HOIATUS:** Tuleoht: Ärge hoidke esemeid toiduvalmistamispiirkonnadel.

1.9 Tarvikute kasutus

- On oluline, et traatrest ja ahjuplaat asetseksid traatriiulitele õigesti paigutatud. Üksikasjalikku teavet leiate jaotisest „**Tarvikute kasutus**”.
- Sulgege ahju uks pärast tarvikute täielikku toppimist küpsetusruumi, sest vastasel juhul võivad need tabada ukse klaasi ja seda kahjustada.

1.10 Toiduvalmistamise ohutus

- **HOIATUS:** Toiduvalmistamise protsessi tuleb jälgida. Lühiajalisi toiduvalmistamise protsesse tuleb jälgida pidevalt.
- **HOIATUS:** Tahke või vedela õliga toiduvalmistamisel on ohtlik pliidiplaadi juurest lahkuda, kuna see võib põhjustada tulekahju. Ärge

kunagi proovige kustutada tulekahju veega. Ühendage toode vooluvõrgust lahti ja katke leegid tulekindla katte või riidega.

- Olge ettevaatlik oma roogades alkoholi kasutades. Alkohol aurustub kõrgel temperatuuril ja võib tekitada tulekahju, kuna see võib kuumenenud pindadega kokku puutudes süttida.
- Toidualal olevad toidujäädid, näiteks õli, võivad süttida. Puhastage need jäädid enne toiduvalmistamist.
- Toidumürgituse oht: Ärge hoidke toitu ahjus rohkem kui tund enne ja pärast toiduvalmistamist. Vastasel korral võib see põhjustada toidumürgitust või haigusi.
- Ärge soojendage ahjus suletud konserve ega klaaspurke. Konserv/purk võib tõusva rõhu tõttu lõhkeda.
- Ärge asetage küpsetusplaate, taldrikuid ega alumiiniumfooliumi otse ahju põhjale. Akumuleeritud kuumus võib kahjustada ahju põhja.

Arvestage rasvase pärgamendipaberi või sarnaste materjalide kasutamisel järgmisi ettevaatusabinõusid:

- Asetage rasvakindel paber kööginõusse või ahju tarvikule (ahjuplaadile, traatrestile jne) koos toiduga ja asetage see eelkuumutatud ahju.
- Et vältida ohtu, et ahju kütteelemendid võivad puudutada ja takistada kuuma õhu liikumist, eemaldage kõik üleliigsed rasvapaberi osad, mis ripuvad tarvikute või mahutite küljes. Ärge kasutage rasvakindlat paberit ahju temperatuuril, mis on kõrgem kui tootja poolt määratud maksimaalne kasutustemperatuur. Ärge kunagi asetage rasvakindlat paberit ahju põhjale.
- Ärge asetage seda eelsoojendamise ajal tarvikute peale.
- Vajutage alati taldrikuga või sarnase esemega alla, et materjal ei lendaks ahjus oleva õhuringluse tõttu ringi.
- Katke ainult vajalik pind salve sees.
- Pärast igat kasutamist tuleb salve puhastada ja salves kasutatud rasvapaber või muud sarnased materjalid asendada. Vastasel juhul võivad kandikule tilkuvad vedelikud põhjustada suitsetamist või isegi leekide süttimist.
- Toote kaane avamisel tekib õhuvool. Rasvakindel paber võib sattuda kokkupuutesse kütteelementidega ja süttida.
- Kui kasutate praadimiseks grillirestikut, tuleks alumisele restile asetada salv. Vastasel juhul võivad ahjupõhjale tilkuv toiduõli ja muud komponendid tekitada tugevat suitsu ja põhjustada tulekahju.
- Sulgege ahjuuks grillimise ajaks. Kuumad pinnad võivad põhjustada põletusi!
- Grillimiseks sobimatu toit võib põhjustada tuleohtu. Grillige ainult toitu, mis talub tugevat grillileeki. Ärge asetage toite ka liiga kaugele resti tagumisse ossa. See on kuumim piirkond ja rasvased toidud võivad süttida.
- Asetage kööginõud pliidiplaadi ala keskele. Veenduge, et kööginõuga pliidiplaadi leek ei ulatu väljaspoole kööginõu põhja alt.



1.11 Hooldus- ja puhastusohutus

- Enne toote puhastamist oodake, kuni toode jahtub. Kuumad pinnad võivad põhjustada põletusi!
- Ärge peske toodet pihustades või valades sellele vett! Võite saada elektrilöögi!

- Ärge kasutage seadme puhastamiseks aurupuhastit, kuna see võib põhjustada elektrilöögi.
- Ärge kasutage ahju esiukse ja ahju ülemise ukse klaasi (kui see on varustatud) puhastamiseks karmi

abrasiivseid puhastusvahendeid, metallkammi, küürimislappi, nõudepesudraati või pleegitusvahendit. Need materjalid võivad põhjustada klaaspindade kriimustamist ja purunemist.

2 Keskkonnajuhised

2.1 Jäätmedirektiiv

2.1.1 Elektri- ja elektroonikaseadmete jäätmeid käsitlevate määruste (WEEE) järgimine ja jäätmete kõrvaldamine

See toode vastab Euroopa Liidu WEEE direktiivile (2012/19/EL) Sellel tootel on elektri- ja elektroonikaseadmete jäätmete (WEEE) klassifikatsioonisümbol.



See toode on valmistatud kvaliteetsetest osadest ja materjalidest, mida on võimalik taaskasutada ja mis sobivad taaskasutamiseks. Seetõttu ärge visake toodet selle

kasutusaja lõpus ära koos olme- ja muude jäätmetega. Viige see elektri- ja elektroonikaseadmete kogumispunkti. Nende kogumispunktide kohta võite küsida teavet kohalikult omavalitsuselt. Seadme õige utiliseerimine aitab vältida negatiivseid tagajärgi keskkonnale ja inimeste tervisele.

Vastavus RoHS direktiivile:

See toode, mille te ostate, vastab Euroopa Liidu RoHS direktiivile (2011/65/EL). See ei sisalda direktiivis määratletud kahjulikke ja keelatud materjale.

2.2 Pakendi teave

Toote pakkematerjalid on valmistatud taaskasutatavatest materjalidest vastavalt meie riiklikele keskkonnanäeskirjadele. Ärge

visake pakendijäätmeid samasse kohta koos olme- ja muude jäätmetega, vaid viige need kohalike omavalitsuste poolt loodud pakendimaterjalide kogumispunktidesse.

2.3 Soovitused energiasäästuks

EL 66/2014 kohaselt leiate energiatõhususe teabe seadmega kaasasolevalt kviitungilt.

Järgmine teave aitab Teil kasutada toodet ökoloogiliselt ja energiat säästvamal viisil.

- Sulutage külmutatud toit enne küpsetamist.
- Ahjus kasutage tumedaid või emailitud anumaid, mis edastavad soojust paremini.
- Eelsoojendage alati, kui see on retseptis või kasutusjuhendis täpsustatud. Ärge avage ahjuust sageli küpsetamise ajal.
- Pikaajalisel küpsetamisel lülitage seade välja 5-10 minutit enne küpsetamise lõppaega. Saate jääksoojust kasutades säästa kuni 20% elektrienergiast.
- Üritage valmistada ahjus korraga rohkem kui üks roog. Saate kahte rooga samal ajal valmistada, asetades traatrestile kaks keedunõu. Lisaks, kui valmistate oma toite üksteise järel, säästab see energiat, kuna ahi ei kaota oma soojust.
- Võtke arvesse pottide/pannade ja kaante valikul pliidiplaadi ala suurust. Valige alati õige suurusega pott oma roogade jaoks. Vale suurusega mahutite puhul kulub rohkem energiat kui tegelikult vaja.

- Hoidke pliidiplaadi küpsetamise alasid ja pottide põhjasid puhtana. Mustus vähendab soojusülekannet küpsetamise ala ja poti põhja vahel.

3 Teie toode

Sellest jaotisest leiate toote juhtpaneeli ülevaate ja põhilised kasutusvõimalused. Sõltuvalt toote tüübist võivad pildid ja mõned funktsioonid erineda.

3.1 Toote tutvustus

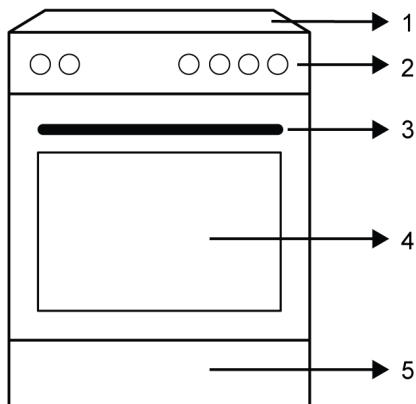

- 1 Hobuse osa
- 2 Kontrollpaneel
- 3 Käepide
- 4 Uks
- 5 Alumine osa

3.1.1 Toiduvalmistamise seade

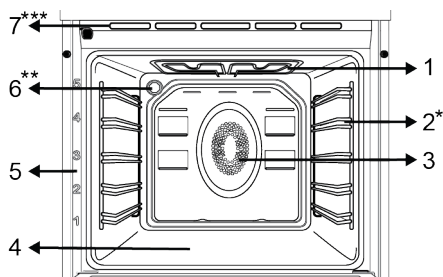

- 1 Ülemine kütteseade

- 2 Traadist riiulid *
- 3 Ventilatori mootor (terasplaadi taga)
- 4 Alumine kütteseade (terasplaadi all)
- 5 Riiulite positsioonid
- 6 Lamp **
- 7 Ventilatsiooniavad ***

* Varieerub olenevalt mudelist. Teie toode ei pruugi olla varustatud traatrestiga. Pildil on näitena toodud traatrestiga toode.

** Varieerub olenevalt mudelist. Teie toode ei pruugi olla varustatud lambiga või lambi tüüp ja asukoht võivad erineda joonisel kujutatust.

*** See varieerub sõltuvalt toote mudelist. See ei pruugi teie tootel saadaval olla.

3.1.2 Hobuse osa

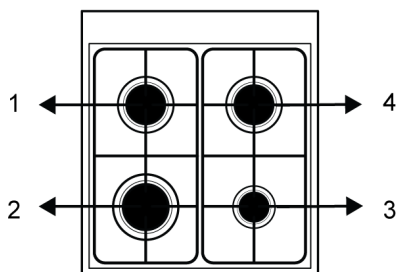

- 1 Tagumine vasakpoolne - Tavaline põleti
- 2 Eesmine vasakpoolne - Kiirpõleti
- 3 Eesmine parempoolne - Lisapõleti
- 4 Tagumine parempoolne - Tavaline põleti

3.2 Ahju juhtpaneeli tutvustamine

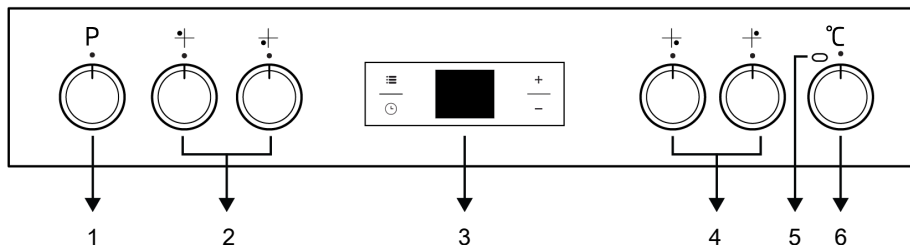

- 1 Funktsiooni valimise nupp
- 3 Taimer
- 5 Termostaadi lamp

- 2 Pliidiplaadi juhtnupud
- 4 Pliidiplaadi juhtnupud
- 6 Temperatuuri valiku nupp

Kui teie toodet reguleerivad nupud on olemas, siis mõnel mudelil võivad need olla nii, et need tulevad välja, kui neid vajutada (maetud nupud). Nende nuppude abil tehtavate seadete tegemiseks lükake kõigepealt vastav nupp sisse ja tõmmake nupp välja. Pärast reguleerimist lükake see uuesti sisse ja asetage nupp tagasi.

Funktsiooni valimise nupp

Funktsioonivaliku nupuga saate valida ahju tööfunktsioone. Valimiseks keerake suletud (ülemisest) asendist vasakule/paremale.

Temperatuuri valiku nupp

Temperatuurinupu abil saate valida temperatuuri, mida soovite küpsetada. Valimiseks keerake päripäeva suletud (ülemisest) asendist.

Ahju sisetemperatuuri indikaator

Temperatuurilambi järgi saate aru ahju sisetemperatuurist. Termostaadi lamp asub juhtpaneelil. Termostaadi lamp lülitub

sisse, kui toode hakkab tööle, ja termostaadi lamp kustub, kui see saavutab seatud temperatuuri. Kui temperatuur ahjus langeb alla seatud temperatuuri, lülitub termostaadi lamp uuesti sisse.





Pliidiplaadi juhtnupud

Pliidiplaati saab juhtida pliidi juhtnuppude abil. Iga nupp käitab vastavat põletit. Juhtpaneelil olevatest sümbolitest võite järeldada, millist põletit see juhib.

3.3 Ahju tööfunktsioonid

Funktsioonitabelil kuvatakse tööfunktsioonid, mida saate oma ahjus kasutada, ning kõrgeimad ja madalaimad temperatuurid, mida nende funktsioonide jaoks saab seadistada. Siin näidatud töörežiimide järjekord võib erineda teie toote paigutusest.

Funktsiooni sümbol	Funktsiooni kirjeldus	Temperatuurivahemik (°C)	Kirjeldus ja kasutamine
	Töö ventilaatoriga	-	Ahju ei kõeta. Töötab ainult ventilaator (tagaseinas). Graanulitega külmutatud toit sulatatakse aeglaselt toatemperatuuril, küpsetatud toit jahutatakse. Terve lihatüki sulatamiseks kulub aeg on pikem kui teraviljaga toitude puhul.
	Ülemine ja alumine kuumutus	*	Toitu soojendatakse korraga ülevalt ja alt. Sobib kookidele, küpsetistele või kookidele ja hautistele küpsetusvormides. Küpsetamine toimub ühe kandikuga.
	Alumine kuumutus	*	Ainult madalam küte on sisse lülitatud. See sobib toitudele, mis vajavad põhja pruunistamist. Seda funktsiooni tuleks kasutada ka lihtsaks aurupuhastamiseks.

	Ülemine/alumine kuumutus ventilaatori toel	*	Ülemise ja alumise küttekeha poolt soojendatav kuum õhk jaotub koos ventilaatoriga ühtlaselt ja kiiresti kogu ahjus. Küpsetamine toimub ühe kandikuga.
	Kuumutus ventilaatoriga	*	Ventilaatori kuumutuselemendi poolt kuumutatud õhk jaotub ventilaatori abil võrdsetl ja kiiresti üle kogu ahju. See sobib toiduvalmistamiseks mitmel ahjuplaadil erinevatel riulitel.
	3D-funktsioon	*	Töötavad ülemise kütte, alumise kütte ja ventilaatorikütte funktsioonid. Küpsetatava toote iga pool valmib võrdsetl ja kiiresti. Küpsetamine toimub ühe kandikuga.
	Grillimine täisvõimsusel	*	Ahju laes olev suur grill töötab. Sobib suures koguses grillimiseks.
	Grillimine madalal võimsusel ventilaatori toel	*	Väikese grilliga soojendatud kuum õhk jaotub ventilaatoriga kiiresti ahju. Sobib väiksemate koguste grillimiseks.

* Teie toode töötab temperatuurinupul määratud temperatuurivahemikus.

3.4 Toote tarvikud

Teie tootes on mitmesuguseid tarvikuid. Selles jaotises on saadaval tarvikute kirjeldus ja õige kasutamise kirjeldused. Sõltuvalt toote mudelist on kaasas olev tarvik erinev. Kõik kasutusjuhendis kirjeldatud tarvikud ei pruugi teie tootes saadaval olla.

 Teie seadme sees olevad kandikud võivad kuumuse mõjul deformeeruda. See ei mõjuta funktsionaalsust. Deformatsioon kaob, kui plaat jahutatakse.

Standardne salv

Seda kasutatakse küpsetiste, külmutatud toitude ja suurte tükkide praadimiseks.



Traatgrill

Seda kasutatakse praadimiseks või küpsetatava, praaditava ja hautava toidu soovitud riulile asetamiseks.

Traatriuliga mudelitel :

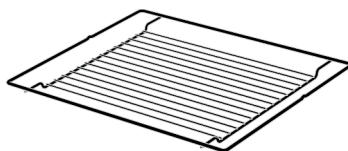

Ilma traatriuliteta mudelitel :

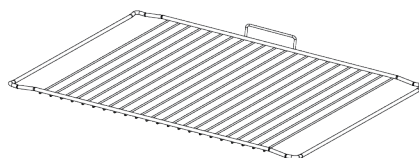

3.5 Toote lisaseadmete kasutamine

Toiduvalmistamise riigid

Küpsetusalal on 5 riuliasendit. Ahju esipaneelil olevatelt numbritelt näete ka riulite järjekorda.

Traatriuliga mudelitel :

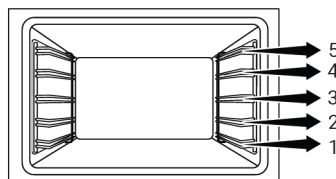

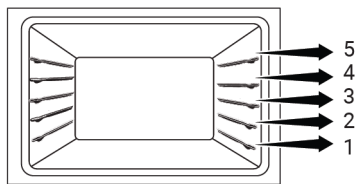
Ilma traatriiuliteta mudelitel :**Traatresti asetamine küpsetusriiulitele****Traatriiuliga mudelitel :**

Väga oluline on asetada traatvõre õigesti traadipoolsetele riilitele. Traatresti soovitud riilile asetades peab avatud osa olema esiküljel. Parema küpsetamise tagamiseks tuleb traatrest kinnitada traatriiuli peatuskohta. See ei tohi minna üle peatuspunkti, et kokku puutuda ahju tagaseinaga.

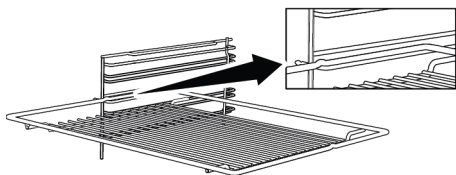
**Ilma traatriiuliteta mudelitel :**

Väga oluline on asetada traatrest korralikult külgriilile. Traatrestil on riilile asetamisel üks suund. Traatresti soovitud riilile asetades peab avatud osa olema esiküljel.

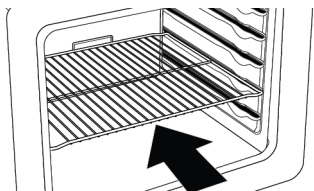
**Kandiku asetamine toiduvalmistamisriiulitele****Traatriiuliga mudelitel :**

Samuti on oluline asetada alused õigesti külgraadist riilitele. Asetage alus traatriiulite vahele, nagu joonisel näidatud. Hea küpsetusvõime tagamiseks tuleb alus asetada traadiriilile nii, et see sobitub piduripessa. Seda ei tohi asetada vastu ahju tagaseina, minnes mööda korgipesast.

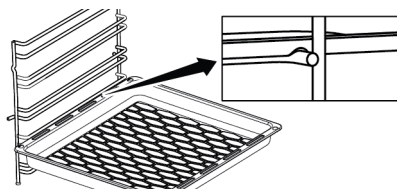
**Traatresti peatamisfunktsioon**

Seal on peatamisfunktsioon, mis takistab traatvõre traatriiulist välja kukkumist. Selle funktsiooniga saate oma toidu lihtsalt ja turvaliselt välja võtta. Traatvõre eemaldamise ajal saate seda edasi tõmmata, kuni see jõuab peatumispunkti. Selle täielikuks eemaldamiseks peate selle punkti ületama.

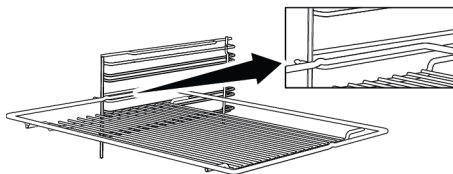
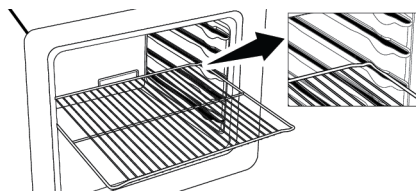
Traatriiuliga mudelitel :**Ilma traatriiuliteta mudelitel :****Salve peatamise funktsioon - Traatriiuliga mudelitel**

Samuti on olemas peatamisfunktsioon, mis takistab kandiku traatriiulist välja kukkumist. Salve eemaldamise ajal vabastage see tagumisest peatuspesast ja tõmmake seda enda poole, kuni see jõuab esiküljeni. Peate sellest seiskamispesast üle minema, et see täielikult eemaldada.

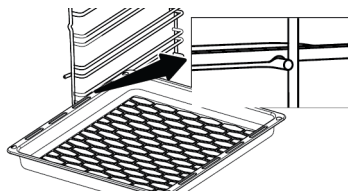

Traatvõre ja aluse õige paigutamine teleskoopsiinidele - Traatriiulitega mudelitel ja teleskoopmudelitel

Tänu teleskoopsiinidele saab kandikuid või traatriiuleid lihtsalt paigaldada ja eemaldada. Hoolikalt tuleb asetada kandikud ja traatriiulid teleskoopsiinidele, nagu on näidatud alloleval joonisel.

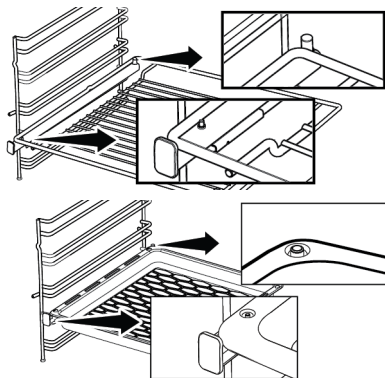

Laste turvalukk

Sellel tootel on ahjuksel lapselukk (kui see ei ole teie tootele paigaldatud, tuleb see paigaldada ahjuuksele koos teie tootega). Ahjuukse avamiseks tõstke plastosa veidi ülespoole ja tõmmake ukse käepidemest. Ukse sulgemisel lukustub lapselukk ise.

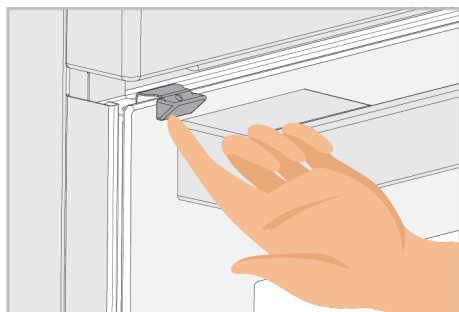

3.6 Tehniline kirjeldus

Üldised kirjeldused	
Toote välismõõtmed (kõrgus/laius/sügavus) (mm)	850 /500 /600
Pinge/Sagedus	220-240 V ~ 50 Hz
Juhtme tüüp ja ristlõige, mida kasutatakse / sobib tootes kasutamiseks	vähemalt H05VV-FG 3 x 1 mm ²
Energiatarve (kW)	2,1
Gaasi kogutarbimine (kW)	7,9 kW (574 g/h - G30)
Ahju tüüp	Multifunktsionaalne ahi
Toiduvalmistamise tsoonid	
Eesmine vasakpoolne	Kiirpõleti
Võimsus	2,9 kW (211 g/h - G30)
Eesmine parempoolne	Lisapõleti
Võimsus	1,0 kW (73 g/h - G30)
Tagumine vasakpoolne	Tavaline põleti
Võimsus	2,0 kW (145 g/h - G30)
Tagumine parempoolne	Tavaline põleti
Võimsus	2,0 kW (145 g/h - G30)
Gaasi tüüp/rõhk, millega toode on seadistatud:	
G20 20 mbar	
Gaasitoote kategooria	
Kat. II 2H3B/P	
Cat II 2ELs3B/P	
Kat. I 2H	
Gaasitüübid/rõhud, milleks toodet saab muundada:	
G2 350 13 mbar	
G30 30 mbar	
G30 37 mbar	
<p>Esas: Ev tüpi elektrikli fännlarnada, energi etiketi bilgileri EN 60350-1 / IEC 60350-1 standardina göre verilmiştir. Değerler, standart yük ile Ülemine ja alumine kuumutus veya Ülemine/alumine kuumutus ventilaatori toel (var ise) fonksiyonlarında saptanır.</p> <p>Enerji verimlilik sınıfı, ilgili fonksiyonların üründe bulunup bulunmamasına bağlı olarak aşağıdaki önceliklendirme sırasına göre belirlenir: 1-Säästlik kuumutus ventilaatoriga , 2-Kuumutus ventilaatoriga , 3-Ülemine/alumine kuumutus ventilaatori toel , 4-Ülemine ja alumine kuumutus.</p>	
	Toote kvaliteedi parandamiseks võidakse tehnilisi andmeid ette teatamata muuta.



Selles juhendis olevad joonised on skemaatilised ja ei pruugi täpselt teie tootega ühtida.



Toote etiketil või sellega kaasasolevas dokumentatsioonis märgitud väärtused on saadud laboritingimustes vastavalt asjakohastele standarditele. Need väärtused võivad erineda sõltuvalt toote töö- ja keskkonningimustest.

Riigi gaasikategooriad/tüübid/rõhk

Allpool esitatud tabelist leiate gaasi tüübi, rõhu ja gaasikategooria, mida saab kasutada riigis, kus toode paigaldatakse.

RIIKLIKUD KOODID	KATEGORIA		GAASI TÜÜP JA RÕHK			
FR	Kat. II	2E+3+	G20,20 mbar	G25,25 mbar	G30,28 30 mbar	G31,37 mbar
BE	Kat. II	2E+3+	G20,20 mbar	G25,25 mbar	G30,28 30 mbar	G31,37 mbar
RU	Kat. II	2H3B/P	G20,20 mbar	G30,30 mbar	G20,13 mbar	G20,10 mbar
CZ	Kat. II	2H3+	G20,20 mbar	G30,28 30 mbar	G31,37 mbar	
NL	Kat. II	2EK3B/P	G25.3,25 mbar	G20,20 mbar	G30,30 mbar	
GB	Kat. II	2H3+	G20,20 mbar	G30,28 30 mbar	G31,37 mbar	
IE	Kat. II	2H3+	G20,20 mbar	G30,28 30 mbar	G31,37 mbar	
ES	Kat. II	2H3+	G20,20 mbar	G30,28 30 mbar	G31,37 mbar	
PT	Kat. II	2H3+	G20,20 mbar	G30,28 30 mbar	G31,37 mbar	
CH	Kat. II	2H3+	G20,20 mbar	G30,28 30 mbar	G31,37 mbar	
IT	Kat. II	2H3+	G20,20 mbar	G30,28 30 mbar	G31,37 mbar	
SK	Kat. II	2H3+	G20,20 mbar	G30,28 30 mbar	G31,37 mbar	
CY	Kat. II	2H3+	G20,20 mbar	G30,28 30 mbar	G31,37 mbar	
SI	Kat. II	2H3+	G20,20 mbar	G30,28 30 mbar	G31,37 mbar	
GR	Kat. II	2H3+	G20,20 mbar	G30,28 30 mbar	G31,37 mbar	
PL	Kat. II	2ELS3B/P	G20,20 mbar	G2.350,13 mbar	G30,37 mbar	
	Kat. II	2E3P(B/P)	G20,20 mbar	G30,37 mbar		
DE	Kat. II	2E3B/P	G20,20 mbar	G30,50 mbar		
AT	Kat. II	2H3B/P	G20,20 mbar	G30,50 mbar		
SE	Kat. II	2H3B/P	G20,20 mbar	G30,30 mbar		
LT	Kat. II	2H3B/P	G20,20 mbar	G30,30 mbar		
EI	Kat. II	2H3B/P	G20,20 mbar	G30,30 mbar		

RIIKLIKUD KOODID	KATEGOORIA		GAASI TÜÜP JA RÕHK			
			G20,20 mbar	G30,30 mbar		
MK	Kat. II	2H3B/P	G20,20 mbar	G30,30 mbar		
XK	Kat. II	2H3B/P	G20,20 mbar	G30,30 mbar		
RS	Kat. II	2H3B/P	G20,20 mbar	G30,30 mbar		
RO	Kat. II	2H3B/P	G20,20 mbar	G30,30 mbar		
DK	Kat. II	2H3B/P	G20,20 mbar	G30,30 mbar		
EE	Kat. II	2H3B/P	G20,20 mbar	G30,30 mbar		
MA	Kat. II	2H3B/P	G20,20 mbar	G30,30 mbar		
FI	Kat. II	2H3B/P	G20,20 mbar	G30,30 mbar		
HR	Kat. II	2H3B/P	G20,20 mbar	G30,30 mbar		
EE	Kat. II	2H3B/P	G20,20 mbar	G30,30 mbar		
MT	Kat. I	3B/P	G30,30 mbar			
IS	Kat. I	2H	G20,20 mbar			
LV	Kat. I	2H	G20,20 mbar			
LU	Kat. I	2E	G20,20 mbar			
BG	Kat. I	2H	G20,20 mbar			
	Kat. I	3B/P	G30,30 mbar			
HU	Kat. I	2H	G20,25 mbar			
	Kat. I	3B/P	G30,30 mbar			

Injektori tabel

Allolevas tabelis on toodud pihustite väärtused kõikide gaasitüüpide põlevmaterjalide jaoks gaasi muundamiseks. Pihusti väärtuste saamiseks vaadake tehnilist tabelit gaasitüüpide kohta, mida saate vastavalt oma põlevmaterjalidele ja riigile teisendada. Injektorid ei pruugi teie tootega kaasas olla. Saate selle hankida volitatud teenindusest või kohast, kust toote ostsite.

Toiduvalmistamise tsoonid									
Võimsus	G20,20 mbar	G30,28 30 mbar	G20,10 mbar	G20,13 mbar	G20,25 mbar	G25,3,25 mbar	G2.350,13 mbar	G30,37 mbar	G30,50 mbar
	G25,25 mbar	G31,37 mbar							
1 kW	72	50	90	84	68	80	95	47	43
2 kW	103	72	125	116	97	110	131	66	60
2,9 kW	115	87	155	145	108	130	165	80	75

4 Paigaldamine

⚠ Üldhoiatused

- Pöörduge toote paigaldamiseks lähima volitatud teenindusagentuuri poole. Veenduge, et elektri- ja gaasiinstallatsioonid on paigas, enne kui helistate volitatud teenindajale, et toode oleks kasutusvalmis. Kui see ei ole sobiv, kutsuge kvalifitseeritud elektrik ja paigaldaja vajalike tööde läbiviimiseks. Tootja ei vastuta kahjude eest, mis tulenevad mittevõitatud isikute teostatud toimingutest, mis võivad samuti garantii kehtivust tühistada.
- Klient vastutab toote paigalduskoha ettevalmistamise eest ning elektri- ja/või gaasivarustuse ettevalmistamise eest.
- Toote paigaldamisel tuleb järgida kohalikes elektri- ja/või gaasiinstallatsiooni käsitlevates standardites sätestatud eeskirju (seaduslikud paigaldusreeglid)./Punkt
- Kontrollige enne paigaldamist, kas seade on kahjustatud. Ärge paigaldage seadet, kui see on kahjustada saanud. Kahjustatud tooted ohustavad teie ohutust.

4.1 Õige paigalduskoht

- Asetage toode kõvale pinnale, sest toote all on õhukanalid. Seda ei tohi asetada alusele või pjedestaalile. Toote jalad ei tohi vajuda pehmetele pindadele, nt vaipadele jne.
- Köögipõrand peab olema võimeline kandma seadme raskust ja lisaks veel köögitarvete, küpsetusvahendite ja toidu kaalu.
- See toode kuulub klassi 1 vastavalt standardile EN 30-1-1. Seda saab paigutada köögi seinte, köögimööbli või mis tahes muu toote külge mis tahes mõõtnes tagant ja ühest servast. Teisel pool asuv köögimööbel või -seadmed võivad olla ainult sama suured või väiksemad.

- Seda võib kasutada mõlemal küljel asuvate kappidega, kuid selleks, et pliidiplaadi tasapinnast oleks vähemalt 400 mm kaugus, peab seadme ja mis tahes seina, vaheseina või kõrge kapi vahel olema 65 mm vahemaa.

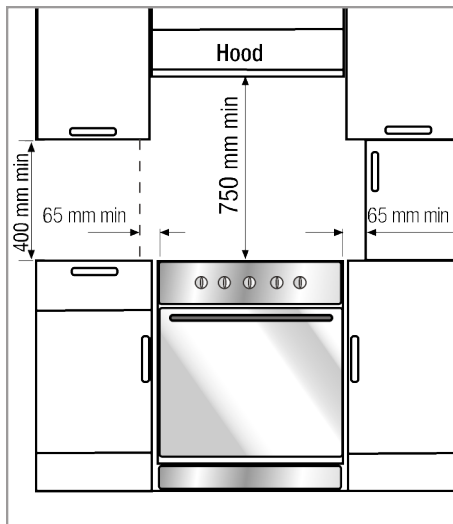

- Seda saab kasutada ka vabalt seisvas asendis. Lubage minimaalne kaugus 750 mm pliidi pinnast kõrgemal.
- Kui pliidi kohale tuleb paigaldada pliidi puhasti, vaadake pliidi puhasti tootja juhiseid paigalduskõrguse kohta (min. 650 mm).
- Seadme kõrval olev köögimööbel peab olema kuumakindel (vähemalt 100 °C).

Turvakett

Seade tuleb kindlustada ülekaalu vastu, kasutades ahju kaasasolevat turvaketti.

Hoiatus - kallutusohht!

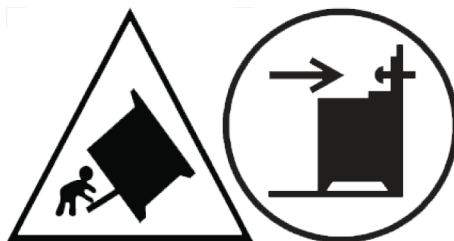

Hoiatus: Seadme ümbermineku vältimiseks tuleb paigaldada see stabiliseerimisvahend. Vaadake paigaldusjuhendit.

Kui teie tootel on 2 turvaketti;

Kinnitage konks (1) sobiva tapiga köögi sein külge (6) ja ühendage lukustusmehhanismi (2) abil konksu külge turvakett (3).

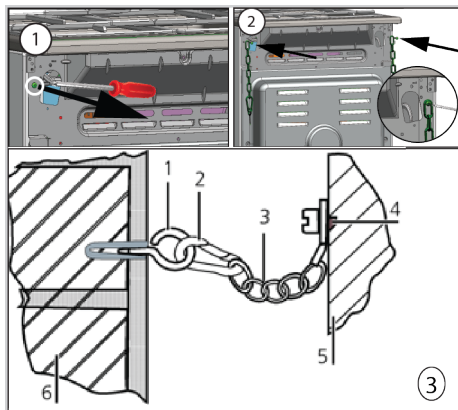

- 1 Konks
- 2 Lukustusmehhanism
- 3 Ohutusahel
- 4 Kinnitage kett kindlalt toote tagaosale külge
- 5 Toote tagaosale
- 6 Köögi sein

Kui teie tootel on 1 turvaketti;

Seade tuleb kindlustada ülekaalu vastu, kasutades ahju kaasasolevat turvaketti. Järgige pildil olevaid samme, et kinnitada turvakett toote külge.

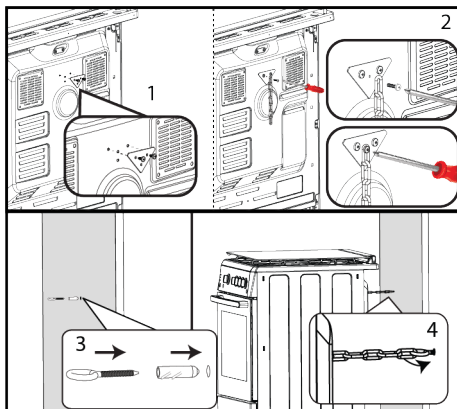

i Stabiilsuskett peab olema võimalikult lühike, et vältida ahju kallutamist ettepoole ja diagonaal, et vältida ahju külgmist kallutamist. Stabiilsuskett on mõeldud pliidle, millel puudub klambrite kinnitamisava.

Ruumi ventilatsioon

Kõik ruumid vajavad avatavat akent või samaväärset ning mõned ruumid vajavad ka püsivat ventilatsiooni. Põlemisõhk võetakse ruumiõhust ja heitgaasid paisatakse otse ruumi. Hea ventilatsioon on seadme ohutuks tööks hädavajalik.

Ruumid, mille ukсед ja/või aknad avanevad otse väliskeskkonda

Otse väliskeskkonda avanevate uste ja/või akende ventilatsiooniava peab olema mõõtmetega, mis on esitatud alljärgnevas tabelis, mis põhineb seadme kogu gaasivõimsusel (seadme kogu gaasivõimsus on esitatud käesoleva kasutusjuhendi tehniliste andmete tabelis). Kui ukсед ja/või aknad ei ole varustatud seadme kogu gaasitarbimisele vastava ventilatsiooniavaga vastavalt allpool esitatud tabelile, siis peab ruumis kindlasti olema täiendav fikseeritud ventilatsiooniava, et tagada seadme kogu gaasitarbimisele vastava minimaalse ventilatsiooninõude täitmine. Fikseeritud ventilatsiooniava võib sisaldada

olemasolevate õhupiirete avasid, väljatõmbekapuute kanalite avade mõõtu jne.

Gaasi kogutarbimine (kW)	Min. ventilatsiooniava (cm ²)
0-2	100
2-3	120
3-4	175
4-6	300
6-8	400
8-10	500
10-11,5	600
11,5-13	700
13-15,5	800
15,5-17	900
17-19	1000
19-24	1250

Ruumid, millel ei ole avatavaid uksi ja/või aknaid, mis avanevad otse väliskeskonda

Kui ruumis, kuhu seade on paigaldatud, ei ole otse väliskeskonda avanevat ust ja/või akent, tuleb otsida muid tooteid, mis kindlasti tagavad fikseeritud, reguleerimata ja sulgemata ventilatsiooniava, mis vastab seadme kogu gaasitarbimisele vastavale minimaalsele ventilatsiooniavale, nagu on näidatud eespool esitatud tabelis. Samuti tuleks järgida asjakohaseid ehitusnõudeid. Kui ruumis või siseruumis on rohkem kui üks gaasiseade, tuleb lisaks ülaltoodud tabelis esitatud nõuetele ette näha täiendava ventilatsioonipind. Täiendava ventilatsiooniala suurus peab vastama teiste gaasiseadmete eeskirjadele. Samuti peab seadme paigaldusruumi sisekeskkonda avaneva ukse alumises servas olema vähemalt 10 mm suurune vahemaa. Te peate tagama, et sellised esemed nagu vaibad ja muud põrandakatted jms ei mõjutaks ukse sulgemisel ruumi.

Pliit võib asuda köögis, köök-söögisalis või magamistoas, kuid mitte ruumis, kus on vann või dušš. Pliiti ei tohi paigaldada vähem kui 20 m³ suurusesse voodikohta.

Ärge paigaldage seda seadet maapinnast madalamal asuvasse ruumi, kui see ei ole vähemalt ühelt küljelt maapinnale avatud.

4.2 Elektriline ühendus

⚠ Üldhoiatused

- Enne elektriühendusega seotud tööde alustamist lahutage seade elektrivõrgust. Võib tekkida elektrilöögi oht.
- Ühendage toode maandatud pistikupessa/liiniga, mis on kaitstud sobiva võimsusega minikaitselülitiga, nagu on märgitud tabelis "Tehnilised andmed". Olenemata sellest, kas seade on ühendatud trafoga või ilma, laske maandus paigaldada kvalifitseeritud elektrikul. Meie ettevõtte ei vastuta kahjude eest, mis tekivad toote kasutamisel ilma kohalikele eeskirjadele vastava maanduspaigalduseta.
- Toote võib elektrivõrku ühendada ainult volitatud ja kvalifitseeritud isik ning toote garantii algab alles pärast nõuetekohast paigaldamist. Tootja ei vastuta kahjude eest, mis võivad ilmuda volitamata isikute teostatud toimingute tagajärjel.
- Elektri kaablit ei tohi purustada, voltida, kinni suruda ega puudutada toote kuuma osa. Kui toitejuhe on kahjustada saanud, peab selle asendama selle tootja või tema teeninduspartner Vastasel juhul võib tulemuseks olla elektrilöök, lühis või tulekahju!
- Toiteallika andmed peavad vastama toote tüübisildil täpsustatud andmetele. Märgistusplaat on nähtav kas siis, kui seadme uks või alumine kate on avatud, või asub see sõltuvalt seadme tüübist seadme tagaseinas.
- Toitejuhtme pistik peab pärast paigaldamist olema kergesti ligipääsetav (ärge viige seda pliidi kohal). Ärge kasutage toitepistikupesasid või mitmepistikupesasid vooluühenduses.
- ja peab kasutama ahju jaoks sobivat pistikupesa/liini ja pistikut. Kui toote voolupiirangud on pistiku ja pistikupesa voolu kandevõimest väljas, tuleb toode

ühendada otse fikseeritud elektripaigaldise kaudu, ilma et kasutataks pistikut ja pistikupesa.

Kui teie seadmel on toitekaabel ja pistik:

Ühendage seade elektrivõrku, ühendades selle maandatud pistikupessa.

4.3 Gaasiühendus

⚠ Üldhoiatused

- Kui seadme paigaldust, remonti või ühendust teostab volitamata/loata/ebapädev isik või tehnik, võib tekkida plahvatus-, tule- ja mürgistusohu.
- Enne toote paigaldamist veenduge, et kohalikud jaotustingimused (gaasitüüp ja -rõhk) ja toote gaasi seadistus vastab nendele tingimustele. Gaasi reguleerimise tingimused ja toote väärtused asuvad etikettidel (või tüübisildil).
- Kui Teie riigi kood ei ole sildil, järgige oma riigi kohalikke tehnilisi juhiseid gaasiühenduse ja ümbermineku kohta.
- Toote tohib gaasivõrku ühendada ainult volitatud/litsentseeritud/pädev isik või tehnik.
- Tootja ei vastuta volitamata/litsentsita/ebapädeva isiku või tehniku teostatud toimingutest tuleneva kahju eest.
- Enne mis tahes gaasiseadme paigaldustöödega alustamist ühendage toode gaasivõrgust lahti. Võib tekkida plahvatusoht!
- Kui Teil on vaja oma toodet hiljem kasutada teistsuguse gaasiga, peate konsulteerima volitatud/litsentseeritud/pädeva isiku või tehnikuga, kes valmistab vastava ümberehituse protseduuri.
- Veenduge, et gaasiühenduse tihedust kontrollitakse pärast iga kasutuskorda. Tootja ei vastuta volitamata/ebapädeva isiku poolt teostatud gaasiühenduse või ümberehituse tagajärjel tekkida võiva gaasilekke tõttu tekkida võivate kahjude eest.

Tuleoht:

- Kui Te ei teosta ühendust vastavalt allpool toodud juhistele, tekib gaasilekke ja tuleoht. Meie ettevõtte ei vastuta sellest tulenevate kahjude eest.
- Gaasiühenduse peab teostama ainult volitatud/litsentsiga/pädev isik või tehnik.
- Veenduge, et gaasiühenduses kasutatav gaasivoolik vastab kohalikele gaasistandarditele.
- Paindlik gaasivoolik tuleb ühendada nii, et see ei puutuks kokku ümbritsevate liikuvate osade ja kuumade pindadega (näidatud joonistel allpool) ning ei jääks liikuvate osade liikumise ajal kinni. (nt sahtlid) Pealegi ei tohiks seda paigutada kohtadesse, kus seda võidakse kokku suruda.
- Ärge liigutage toodet pärast gaasiühenduse lõpuleviimist. Selle teisaldamisel võib tekkida gaasilekke oht.
- Gaasiühenduse teostamisel ja ümberehitamisel tuleb kasutada mutrivõtit.

Gaasiühenduse külje valimine

- Gaasivoolik tuleb ühendada järgmiselt: ühendamisel tuleb teha pöördeid laia nurga all, vältimaks võimalikku purunemist ja murdumist.
- Gaasivoolikut ei tohi purustada, kokku voltida, pigistada, puudutada teravate nurkadega ega see tohi puutuda kokku toote kuumade osade ja kööginõudega tootel. Gaasivooliku kahjustamise tõttu võib tekkida plahvatusoht!
- Gaasivoolik ei tohi kokku puutuda osadega, mille temperatuur võib tõusta 70 C üle toatemperatuuri.

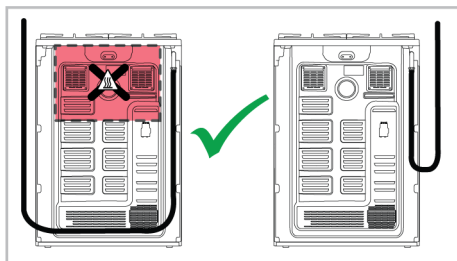

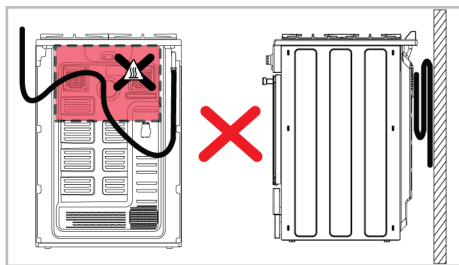

- Enne gaasitoitega ühendamist veenduge, et gaasitoide ja gaasivooliku väljalaskeava asuvad samal küljel.

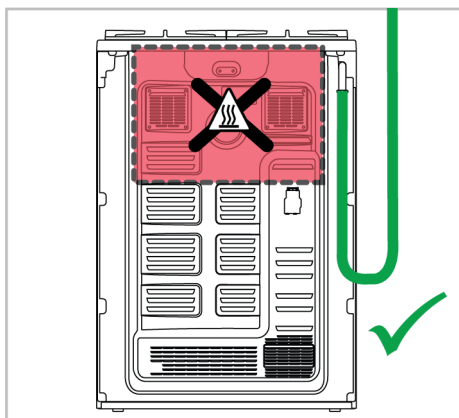

- Kui gaasivooliku väljalaskeava ja gaasivõrk ei asu samal küljel, veenduge, et voolik ei liigu ühendamisel läbi kuuma ala.

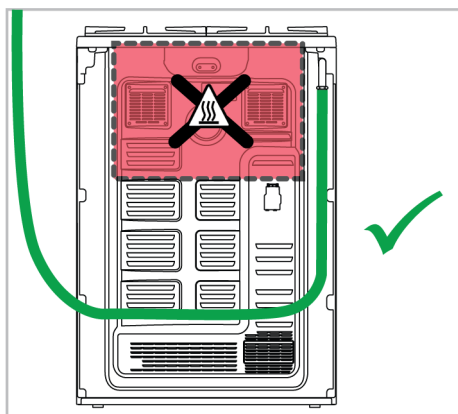
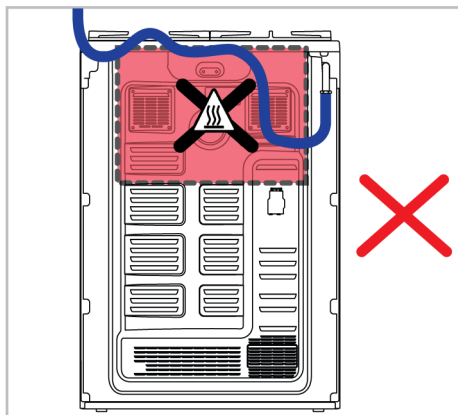
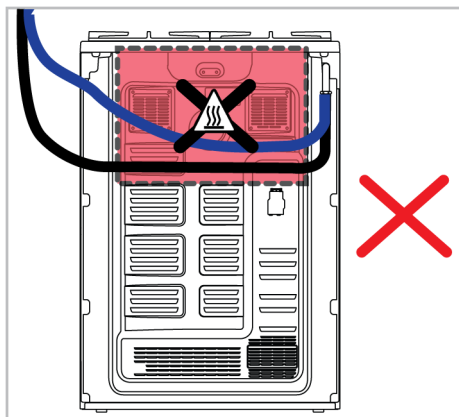

Gaasiühenduse osad

Osad ja tööriistad, mis võivad olla vajalikud gaasiühenduseks, on esitatud allpool. Sõltuvalt mudelist ei pruugi need osad olla tootega kaasas. Kasutatavad gaasiühenduste osad võivad erineda vastavalt gaasi tüübile ja riigi eeskirjadele. Lekkevastane tihend:



Ühendustükk EN 10226 R1/2":



Litmik vedelgaasi jaoks (G30,G31):

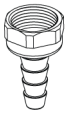

Gaasi väljalaske liitmik:



Gaasiühenduse teostamine - maagaas

- Maagaasi paigaldis tuleb enne toote paigaldust sobivalt ette valmistada. Tootega ühendatava gaasisüsteemi väljalaskeava juures peab olema maagaasiventil.
- Veenduge, et maagaasiventil on kergesti ligipääsetav.
- Ühendage toode oma kodu maagaasisüsteemiga paindliku ja kohalikele standarditele vastava gaasivooliku abil.
- Gaasiühenduse loomisel tuleb kasutada uut tihendit.
- Gaasitoide peab olema ühendatud gaasitoru või turvavooliku kaudu, mille mõlemas otsas on keermestatud liitmikud.

EN ISO 228 G1/2" tüüpi ühendus

1. Asetage uus tihendustihend turvagaasivooliku/toru sisse. Veenduge, et tihend on õigesti paigaldatud.
2. Kinnitage gaasiliitmik seadme külge 22 mm mutrivõtmega ja asetage liitmik 24 mm mutrivõtmega liitmikku.

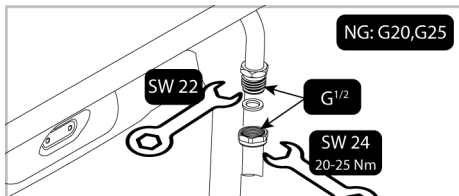

3. Pärast ühendamist tuleb liitmikku kontrollida lekete suhtes.

ISO 10226 G1/2" tüüpi ühendus

1. Paigaldage uus tihend liitmikku ja veenduge, et see on õigesti paigas.

2. Hoides toote gaasiühenduse väljalaskeava kinni 22 mutrivõtmega, ühendage liitmik 24 mutrivõtmega toote gaasi väljalaskeava külge ja pingutage korralikult kinni.

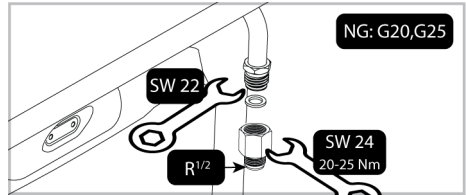

3. Asetage uus tihendustihend turvagaasivooliku/toru sisse. Veenduge, et tihend on õigesti paigaldatud.
4. Ühendage turvavooliku/-toru keermestatud osa 24 mm mutrivõtmega liitmiku külge ja pingutage korralikult kinni, hoides liitmikku paigal 24 mm mutrivõtmega.

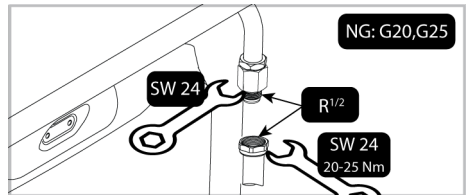

5. Pärast ühendamist tuleb liitmikku kontrollida lekete suhtes.

Gaasiühenduse teostamine - vedelgaas

- Teie toode tuleks ühendada nii, et see oleks gaasilekke vältimiseks gaasiühenduse lähedal.
- Enne gaasiühenduse loomist hankige plastmassist gaasivoolik ja sobiv paigaldusklamber. Plastmassist gaasivooliku siseläbimõõt peab olema 10 mm ja pikkus ei tohi olla üle 150 cm. Plastmassist voolik peab olema lekkekindel ja kontrollitav.
- Gaasiseadmete ja -süsteemide nõuetekohast toimimist tuleb korrapäraselt kontrollida. Regulaatorit, voolikut ja selle klambrit tuleb korrapäraselt kontrollida ja tootja soovitatud ajavahemike järel või vajaduse korral välja vahetada.

- Gaasiühenduse loomisel tuleb kasutada uut tihendit.
- Gaasiühendus peab toimuma gaasivooliku või püsiühenduse kaudu.

Ühendus klambriga (keermeta) gaasivoolikuga

1. Paigaldage uus tihend vedelgaasi liitmikku ja veenduge, et see on õigesti paigas.
2. Kinnitage toote gaasiühenduse väljalaskeava 22 mm mutrivõtmega, ühendage liitmik toote gaasi väljalaskeava 24 mm mutrivõtmega ja pingutage korralikult kinni.

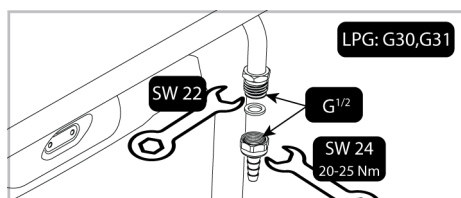

3. Paigaldage kinnitusklamber gaasivooliku ühele otsale. Pehmendage gaasivooliku ots, mille külge olete kinnitanud klambri. Selleks pange see üheks minutiks keevasse vette.
4. Sisestage pehmendatud gaasivoolik lõpuni liitmiku sisse. Pingutage klamber kindlalt kruvikeerajaga.

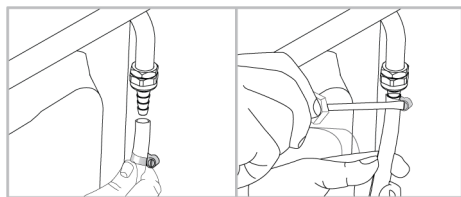

5. Pärast ühendamist tuleb liitmikku kontrollida lekete suhtes.

Ühenduskoha lekkek kontroll

- Veenduge, et kõik toote nupud on asendis „Väljas“. Veenduge, et gaasivool on vaba. Valmistage seebivaht ja kandke seda gaasilekke kontrollimiseks vooliku ühenduskohale.
- Gaasilekke korral seebistatud osa hakkab vahutama. Sellisel juhul kontrollige veel kord gaasiühendust.

- Seebi asemel saab gaasilekke kontrollimiseks kasutada kaubanduslikult saadaolevaid pihuseid.
- Gaasilekke korral sulgege gaasivarustus ja ventileerige ruum.
- Ärge kunagi kasutage gaasi lekke kontrollimiseks tikku või tulemasinat.

4.4 Toote paigutamine

1. Lükake toode kõõgi seina poole.
2. Kinnitage toote külge ühendatud turvakett seina külge.
3. Reguleerige ahju jalad

Ahju jalgade reguleerimine

Kasutamise ajal tekkivad vibratsioonid võivad põhjustada toiduvalmistamisanumate liikumist. Seda ohtlikku olukorda saab vältida, kui toode on tasane ja tasakaalustatud.

Teie enda ohutuse tagamiseks veenduge, et toode on tasane, reguleerides neli jalga allosas vasakule või paremale keerates ja joondades need tööpinnaga tasandile.

Lõppkontroll

1. Ühendage toode uuesti vooluvõrku.
2. Kontrollige elektrilisi funktsioone.
3. Avatud gaasivarustus.
4. Kontrollige, kas gaasiühendused on kindlalt kinnitatud ja kas on lekkeid.
5. Süüdake põletid ja kontrollige leegi väljanägemist.



Leek peab olema sinine ja korrapärase kujuga. Kui leek on kollakas, kontrollige, kas põleti kork istub kindlalt või puhastage põleti.

4.5 Gaasi muundamine

⚠ Üldhoiatused

- Enne mis tahes gaasiseadme paigaldustöödega alustamist ühendage toode gaasivõrgust lahti. Võib tekkida plahvatusoht!

- Kõik gaasiinjektorid tuleb välja vahetada ja gaasikraanide põlemise reguleerimine tuleb teha vähendatud vooluhulga asendis, et toode oleks sobilik teise gaasiga kasutamiseks.
- Pärast gaasitüübi muutmist tuleb varukoti uus gaasitüübi etikett kleepida juba toote tagaküljel oleva senise etiketi peale.
- Teie tootele sobivad muud gaasitüübid ja gaasikategooriad riigiti on esitatud jaotises "Riikide gaasikategooriad/ tüübid/rõhk". Vaadake sellest tabelist, millistele gaasitüüpidele saate oma piirkonnas üle minna. Te ei saa üle minna käesolevas tabelis loetlemata gaasitüüpidele.
- Toode ei pruugi sisaldada varupihustit, mis sobib gaasi tüübile, millele soovite üle minna. Pihusteid saab volitatud teenindusest või sealt, kust te toote ostsite.
- Pihusti väärtused ja gaasitüübid, mida tuleks põletite puhul kasutada, on esitatud jaotise lõpus. Tehke ümberkujundatava gaasitüübi ühendus, nagu on kirjeldatud gaasiühenduse osas.

Osad muu gaasitüübile üleminekuks

Allpool on esitatud osad ja tööriistad, mida üleminekul võib vaja minna. Sõltuvalt mudelist ei pruugi need osad olla tootega kaasas.

Möödavoolukruvi otsik:

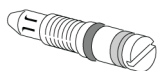

Põleti pihusti:



Põleti pihusti väljavahetus

1. Keerake kõik juhtnupud juhtpaneelil väljalülitatud asendisse.
2. Katke gaasivarustus.

3. Eemaldage panni toed, pliidi põletite kork ja pea.
4. Eemaldage põletite pihustid, keerates neid vastupäeva. (mutrivõti 7)

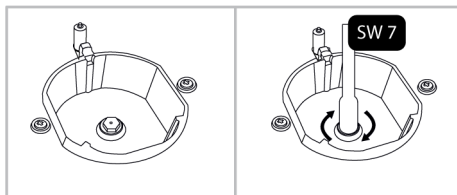

5. Kui Teie tootes on külgmise sisselaskepihustiga wok-põleti, eemaldage pihusti mutrivõtmega nr.7.

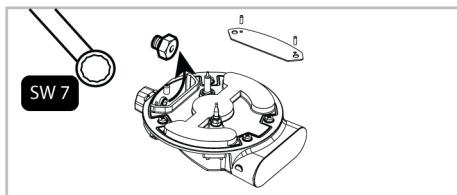

i Mõnede pliidi põletite puhul on pihusti kaetud metallosaga. See metallkaitse tuleb pihusti väljavahetamiseks eemaldada.

6. Paigaldage uued gaasipihustid. (pingutusmoment 4 Nm)
7. Kontrollige kõiki ühendusi, veendumaks, et need on turvaliselt ja korralikult paigas.

i Uute pihustite asukoht on märgitud nende pakendil või pihustite tabelis, kust saab vastavat teavet.

8. Pärast ühendamist tuleb süstikuid kontrollida lekete suhtes.

i Kui ei ole tegemist ebanormaalse olukorraga, ärge püüdke gaasipõleti kraane eemaldada. Kui kraanide vahetamine on vajalik, peate kutsuma volitatud teenindaja või litsentseeritud tehniku.

Vähendatud gaasivooluhulga seadistus pliidikraanide jaoks

1. Süüdake reguleeritav põleti ja keerake nupp vähendatud asendisse.
2. Eemaldage gaasikraanilt nupp.
3. Kasutage vooluhulga reguleerimiskruvi reguleerimiseks sobiva suurusega kruvikeerajat.
4. Veeldatud naftagaasi (butaan - propan) puhul keerake kruvi päripäeva. Maagaasi puhul tuleb kruvi keerata üks kord vastupäeva.
 - ⇒ Tavaline sirge leegi pikkus vähendatud asendis peaks olema 6-7 mm.
5. Kui leek on soovitud asendist kõrgemal, keerake kruvi päripäeva. Kui see on väiksem, keerake vastupäeva.
6. Viimase kontrollimiseks viige põleti nii suure leegi kui ka vähendatud asendisse ja kontrollige, kas leek on sisse või välja lülitatud.
7. Sõltuvalt teie seadmes kasutatavast gaasikraani tüübist võib reguleerimiskruvi asend erineda.

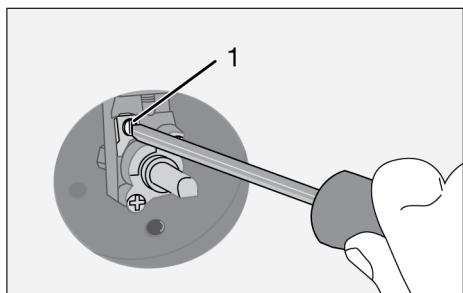

1 Vooluhulga reguleerimise kruvi

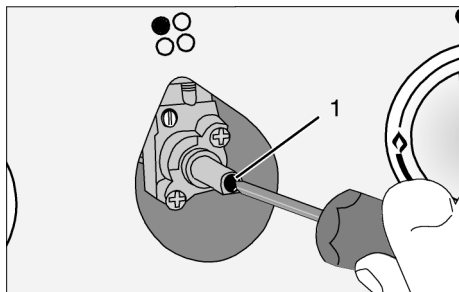

1 Vooluhulga reguleerimise kruvi

Lekkekontroll injektorites

Enne toote vahetamist kontrollige, et kõik juhtimisnupud oleksid väljalülitatud asendis. Pärast injektorite korrektset vahetamist tuleb kontrollida iga injektori gaasi leket.

1. Veenduge, et toote gaasivarustus on sisse lülitatud, samal ajal kui kõik juhtimisnupud on endiselt väljalülitatud asendis.
2. Iga injektori ava blokeeritakse sõrmega, kasutades mõistlikku jõudu, et peatada gaasi leke, samal ajal kui vastav juhtimisnupp on sisselülitatud asendis ja seda vajutatakse, et gaas jõuaks injektorisse.

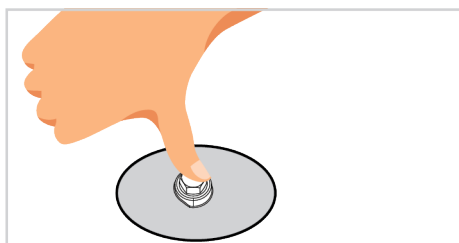

3. Kandke ettevalmistatud seebivett injektori ühendusele väikese harjaga. Kui injektori ühenduses on gaasi leke olemas, hakkab seebivesi vahutama. Pingutage sel juhul injektorit, kasutades mõistlikku jõudu, ja korrake 3. samm veel kord.

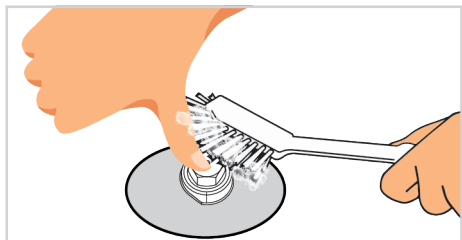

4. Kui vaht püsib endiselt, peate toote gaasivarustuse viivitamatult välja lülitama ja kutsuma volitatud teeninduse esindajat või tehnikut. Ärge kasutage toodet enne, kui volitatud teenindus on toote kontrollinud.

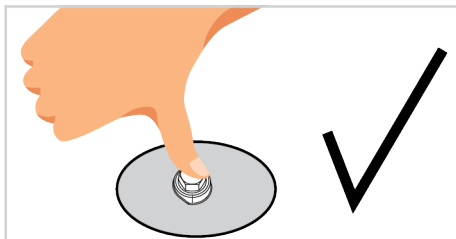
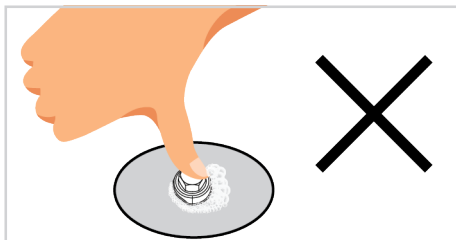

5 Esmakasutus

Enne seadme kasutuselevõttu on järgmistes jaotistes soovitatav toimida järgmiselt.

5.1 Esmaseadistus

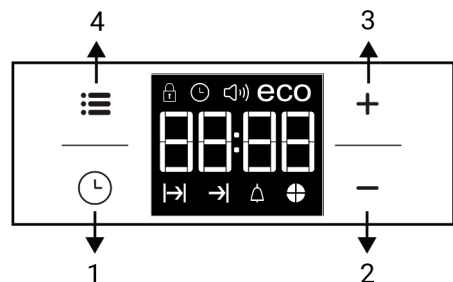
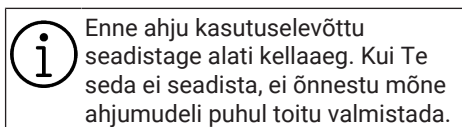

- 1 Programmiklahv
- 2 Vähenda klahv
- 3 Suurendamisklahv
- 4 Seadete klahv

Kuva sümbolid

→ Küpsetusaja sümbol

→ Küpsetamise lõpuaja sümbol *

🔔 Häire sümbol

⊕ Ajapiruka sümbol

eco Ökorežiimi sümbol

🔊 Helitugevuse taseme sümbol

🕒 Kellaaja sümbol

🔒 Klahviluku sümbol

* See varieerub sõltuvalt toote mudelist. See ei pruugi teie tootel saadaval olla.

📄 Muudatuste tegemise ajal vilguvad ekraanil vastavad tähised.

Pärast ahju esmakordset sisselülitamist vajutage kellaaja sisestamiseks klahvi **+/-**.

📄 Puutejuhtimisega mudelite puhul puudutage esmalt klahvi **☰** ja seejärel kasutage kellaaja määramiseks klahvi **+/-**.

Väärtuse kinnitamiseks puudutage tähist **🕒** ja oodake kinnitamiseks 4 sekundit ilma ühtki klahvi puudutamata.

📄 Kui algusaega pole määratud, hakkab kell tööle **12:00** ning kuvatakse tähis **🕒**. Kui kell on õigeks paadud, tähis kaob.



Voolukatkestuse korral kellaaja sätteid kustuvad. Need tuleb uuesti paika seada.

5.2 Seadme esmane puhastamine

1. Eemaldage kõik pakkematerjalid.
2. Eemaldage ahjust kõik kaasas olevad tarvikud.
3. Lülitage toode 30 minutiks sisse ja seejärel välja. Sel viisil põletatakse ja eemaldatakse jäägid ja kihid, mis võisid tootmise ajal ahju jääda.
4. Toote kasutamisel valige kõrgeim temperatuur ja tööfunktsioon, millega kõik Teie kuumutuselemendid töötada saavad. Vt "Ahju tööfunktsioonid". Järgmisest jaotisest saate teada, kuidas ahju kasutada.

6 Pliidiplaadi kasutamine

6.1 Üldteave pliidiplaadi kasutamise kohta

Üldhoiatused

- Asetage keedupotte ja panne nii, et käepidemed ei oleks põletite kohal, vältimaks nende ülekuumenemist.
- Ärge kasutage pliidiplaadil tasakaalustamata ja kergesti kallutatavaid keedupotte/panne.

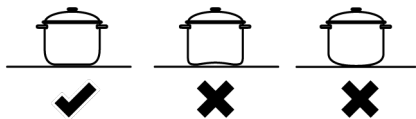

- Ärge kuumutage tühje keedupotte/panne. Keedupotid ja seade võivad kahjustada saada.
- Ärge süüdake põletite ilma keedupoti/pannita vastaval põletil.
- Pärast igat kasutuskorda lülitage pliidi põletid alati välja.
- Pliidiplaati ilma keedupottide/pannideta kasutamisel kahjustate seadet. Lülitage keeduplaadid alati välja pärast igat kasutuskorda.

5. Oodake, kuni ahi jahtub.
6. Pühkige toote pinnad niiske lapiga või käsna ja kuivatage lapiga.

Enne tarvikute kasutamist:

Ahjust eemaldatud tarvikud puhastage puhastusvahendi, vee ja pehme puhastuskäsna.

MÄRKUS: Mõned pesu- või puhastusvahendid võivad pinda kahjustada. Ärge kasutage puhastamise ajal peeneteralisi puhastusvahendeid, puhastuspulbreid, puhastuskreeme ega teravaid esemeid.

MÄRKUS: Esmakordsel kasutuskorral võib suitsu ja lõhna tekkida mitmeks tunniks. See on normaalne, ja selle eemaldamiseks on vaja lihtsalt head ventilatsiooni. Vältige suitsu ja tekkivate lõhnade otsest sissehingamist.

- Pange keedupotidesse ja pannidesse õiget kogust toitu. Seega saate vältida toiduainete keedupottidest väljavoolamist ja siis pole vaja asjatult puhastada.
- Ärge asetage keedupottide ja pannide kaasi põletitele/keedualadele.
- Asetage keedupotte põletite peale täpselt keskele. Kui soovite keedupotti asetada teisele põletile/alale, ärge libistage seda soovitud põleti suunas; pigem tõstke see kõigepealt üles ja pange siis teise põleti peale.
- Keedupottide/pannide suurus peab vastama leegi suurusle. Seadke gaasileegid nii, et need ei ulatuks keedupottide/pannide põhjast välja, ja asetage keedupotid/pannid selle hoidiku keskele. Ärge kasutage suuri panne/potte rohkem kui ühe põleti katmiseks.

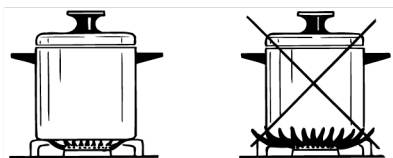

Soovitavad keedupottide/pannide suurused

Põleti tüüp	Poti läbimõõt - cm
Lisapõleti	12 – 18
Tavaline põleti	18 – 20
Kiirpõleti - Vokipõleti	22 - 24

Ärge kasutage keedupotte, mis ületavad eespool nimetatud mõõtmeid. Määratust suuremate pannide/keedupottide kasutamine võib põhjustada vingugaasimürgituse ning läheduses asuvate pindade ja nuppude ülekuumenemise. Lisaks, kui teie toote küpsetuspind on klaas, tekib sellel pinnal ülekuumenemine ja toode saab kahjustada. Väiksemate pannide/keedupottide kasutamine võib leegi tõttu tekitada põletusi.

6.2 Pliidiplaatide töö

Pliidi juhtnupp

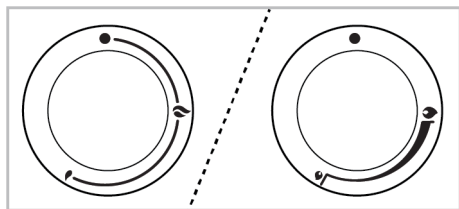

- Väljas asend
- Väike leek: madalaim gaasivõimsus
- Suur leek: kõrgeim gaasivõimsus

Pliidiplaati saab juhtida pliidi juhtnuppudega. Iga nupp töötab vastava põletiga. Saate juhtpaneelil olevate sümbolite põhjal tuletada, millist põleti see juhib.

Kui põleti on välja lülitatud (ülemises asendis), ei täideta seda gaasiga. Pärast põleti süütamist saate küpsetada, seadistades gaasitasemed nupule. Seadistage soovitud küpsetusvõimsus, joondades nupu vastava sümboliga.

Gaaspõletite süütamine

- ✓ Gaaspõletid süüdatakse juhtnuppude abil.

1. Vajutage põleti nupule.
2. Vajutades nuppu, keerake seda vastupäeva suure leegisümbolile.
3. Tekkiv säde süütab gaasi.
4. Pärast esmast süütamist vajutage nuppu 3-5 sekundit.
5. Kui gaas ei süttinud pärast nupu vajutamist ja vabastamist, korrake sama protsessi, vajutades nupule 15 sekundit.



Vabastage nupp, kui põleti ei ole 15 sekundi jooksul süüdatud. Oodake vähemalt 1 minut, enne kui proovite uuesti. On olemas gaasi kogunemise ja plahvatuse oht!

6. Reguleerige soovitud võimsuse tase.

Gaaspõletite väljalülitamine

Viige põleti nupp väljalülitatud asendisse (üleval).



Kui põleti leek kustub kogemata, lülitage põleti juhtnupp välja. Ärge püüdke põletit uuesti süüdata vähemalt 1 minuti jooksul.

Gaasi väljalülitamise ohutusmehhanism

Ülemiste põletite ülevoolust tingitud läbipuhumise vältimiseks käivitub turvemehhanism, mis sulgeb gaasi kohe.

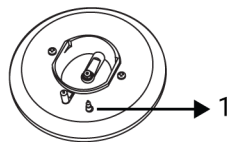

- 1 Gaasi väljalülitamise ohutus

Gaasi väljalülitamise turvemehhanismi aktiveerimiseks hoidke juhtnuppu pärast pliidi süütamist veel 3-5 sekundit all.

7 Ahju kasutamine

7.1 Üldteave ahju kasutamise kohta

Jahutusventilaator (See varieerub sõltuvalt toote mudelist. See ei pruugi teie tootel saadaval olla.)

Teie tootel on olemas jahutusventilaator. Jahutusventilaator lülitatakse vajaduse korral automaatselt sisse, ja see jahutab nii toote esikülge kui ka mööblit. Kui jahutusprotsess on lõppenud, lülitatakse see automaatselt välja. Kuum õhk väljub ahjuksesest. Ärge katke neid ventilatsioonivahendid millegagi. Vastasel juhul võib ahi üle kuumeneda. Jahutusventilaator töötab ahju töötamise ajal või ka pärast ahju väljalülitamist (umbes 20- 30 minutit). Kui toiduvalmistamiseks programmeerite ahju taimeri, lülitub jahutusventilaator küpsetusaja lõppedes välja koos kõigi funktsioonidega. Jahutusventilaatori tööaega ei saa kasutaja määrata. See lülitub automaatselt sisse ja välja. See ei ole tõrge.

Ahju valgustus

Ahju valgustus lülitub sisse, kui ahi hakkab küpsetama. Mõnedes mudelites valgustus jääb põlema küpsetusajal, teistes mudelites lülitub see teatud aja möödudes välja.

7.2 Ahju juhtseadme töö

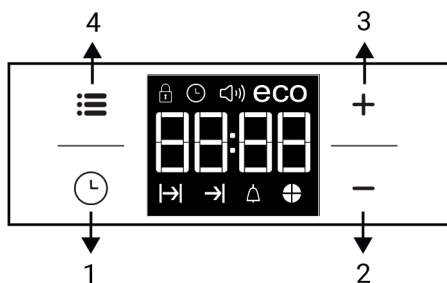

- 1 Programmiklahv
- 2 Vähenda klahv
- 3 Suurendamisklahv
- 4 Seadete klahv

Kuva sümbolid

- Küpsetusaja sümbol
- Küpsetamise lõpuaja sümbol *
- Häire sümbol
- Ajapiruka sümbol
- Ökorežiimi sümbol
- Helitugevuse taseme sümbol
- Kellaaja sümbol
- Klahviluku sümbol

* See varieerub sõltuvalt toote mudelist. See ei pruugi teie tootel saadaval olla.

Seadistamise ajal vilguvad ekraanil vastavad tähised. Sätete rakendumiseks peate mõne hetke ootama.

Kui küpsetamissätteid pole valitud, ei saa kellaega määrata.

Kui on määratud küpsetusaeg, siis näidatakse küpsetamise ajal järelejäänud aega.

Ahju sisselülitamine

Kui valite funktsiooni valimise nupu abil tööfunktsiooni, millega soovite toidu valmistada, ja määrate temperatuuri nupu abil teatud temperatuuri, hakkab ahi tööle.

Ahju väljalülitamine

Saate ahju välja lülitada, keerates funktsiooni valimise nupu ja temperatuuri nupu asendisse „väljas“ (üles).



Temperatuuri ja ahju tööfunktsiooni valimine.

Saate neid toiduvalmistamisel käsitsi reguleerida (võimaluste piires), valides toidule vastava temperatuuri ja tööfunktsiooni.



1. Valige funktsiooni valimise nupu abil tööfunktsioon, millega soovite toidu valmistada.
2. Seadke temperatuuri nupu abil temperatuur, millega soovite toidu valmistada.
 - ⇒ Teie ahi hakkab kohe tööle valitud funktsiooni ja temperatuuri järgi ning süttib termostaadi märgutuli. Kui temperatuur ahjus jõuab seatud tasemeni, termostaadi märgutuli kustub. Ahju ei lülitu pärast küpsetamist iseenesest välja. Teie peate küpsetamist kontrollima ja seejärel ahju välja lülitama. Kui küpsetamine on lõppenud, lülitage ahi välja, keerates funktsioonivaliku nupu ja temperatuuri nupu asendisse „väljas“ (st ülemisse asendisse).

Küpsetamine määratud küpsetusajaga

- ✓ Ahju saab seadistada nii, et see lõpetab etteantud aja möödumisel töö. Selleks määratakse taimeri abil küpsetusaeg.
1. Valige küpsetusfunktsioon.
 2. Puudutage klahvi , kuni ekraanile ilmub küpsetusaja tähis .
 3. Määrake küpsetusaeg klahviga $+$ / $-$.
 - ⇒ Kui küpsetusaeg on määratud, jääb tähis  koos aja sümboliga ekraanile.
 4. Pange toit ahju ja seadke temperatuurinupu abil temperatuur. Küpsetamise algab.
 - ⇒ Küpsetamise alguses, kui kõik aja tähise osad on süttinud, algab küpsetusaja pöördarvestus. Määratud küpsetusaeg on jagatud

neljaks võrdseks osaks. Iga osa aja täitumisel lülitub selle osa tähis välja. Tänu sellele on teil hea ülevaade kui palju aega on jäänud küpsetamise lõpuni võrreldes kogu küpsetusajaga.



5. Kui küpsetamine on lõppenud, ilmub ekraanile teade **“End”** (Lõpp) ning kõlab taimeri märguandesignaali.
 - ⇒ Märguandesignaali kestab 2 minutit. Märguandesignaali vaigistamiseks vajutage suvalist klahvi. Märguandesignaali vaigistatakse ning ekraanile ilmub jooksev kellaeg.



Kui vajutate märguandesignaali lõppedes suvalist klahvi, alustab ahi uuesti tööd. Keerake temperatuurinupp ja funktsiooninupp asendisse **“0”** (Väljalülitatud), et ahi lülituks välja ega hakkaks pärast märguande lõppu uuesti tööle.

7.3 Sätted



Klahviluku sisselülitamine

- ✓ Ahju kasutamist saab tõkestada, aktiveerides klahviluku funktsiooni.
1. Puudutage klahvi , kuni ekraanile ilmub tähis .
 - ⇒ Ekraanile ilmub tähis **“OFF”** (Väljalülitatud).
 2. Klahviluku sisselülitamiseks vajutage klahvi $+$.
 3. Kui klahvilukk on aktiveeritud, ilmub ekraanile tähis **“On”** (Sisselülitatud) ja tähis  jääb põlema.



Kuni klahviluku funktsioon on sisse lülitatud, ei saa ahju klahve kasutada. Voolukatkestuse korral klahvilukku ei tühistata.

Klahviluku väljalülitamiseks puudutage

1. Puudutage klahvi , kuni ekraanile ilmub tähis .

⇒ Ekraanile ilmub tähis "On" (Sisselülitatud).

2. Klahviluku väljalülitamiseks vajutage klahvi — .

⇒ Kui klahvilukk on välja lülitatud, ilmub ekraanile tähis "OFF" (Väljalülitatud).

Märkuandekella seadmine

✓ Seadme kella saab kasutada märkuande või meeldetuletuse funktsioonis küpsetusprogrammist sõltumatult. Märkuandekella funktsioon ei mõjuta ahju tööd. Seda kasutatakse ainult hoiatusena. Näiteks võib seda kasutada, kui soovite küpsetist teatud aja möödudes ümber pöörata. Määratud aja möödumisel edastab taimer hoiatussignaali.

1. Puudutage klahvi ☹, kuni ekraanile ilmub tähis ⚠.

 Maksimaalne äratusaeg võib olla 23 tundi 59 minutit.

2. Määrake märkuande kestus klahviga +/— .

 Märkuandesignaali, kellaaja ja ekraani heleduse funktsiooniklahvid ning temperatuuri klahvid peavad olema väljalülitatud asendis 0 (OFF).

⇒ Pärast märkuande aja sisestamist jääb tähis ⚠ põlema ja ekraanile ilmub märkuande aeg.

3. Kui märkuande aeg on möödas, hakkab tähis ⚠ vilkuma ning kõlab märkuandesignaali.

Märkuandesignaali väljalülitamine

1. Märkuandesignaali kestab 2 minutit. Märkuandesignaali vaigistamiseks vajutage suvalist klahvi.

⇒ Märkuandesignaali vaigistatakse ning ekraanile ilmub jooksev kellaeg.

Märkuande tühistamine

1. Märkuande tühistamiseks puudutage klahvi ☹, kuni ekraanile ilmub tähis ⚠.

2. Vajutage pikalt klahvi —, kuni ekraanile ilmub "00:00".

 Ekraanile ilmub märkuande aeg. Kui korraga on seatud märkuande aeg ning küpsetusaeg, näidatakse ekraanil lühemat ajavahemikku.

Märkuandesignaali muutmise

1. Puudutage klahvi ≡, kuni ekraanile ilmub tähis ⌂.

2. Seadistage klahviga +/— soovitud märkuandesignaali.

3. Määratud signaal aktiveeritakse veidi aja pärast.

⇒ Valitud märkuandesignaali näidatakse ekraanil kujul "b-01", "b-02" või "b-03".

Kellaaja muutmise

✓ Varem sisestatud kellaaja muutmise

1. Puudutage klahvi ≡, kuni ilmub klahvi ☹.

2. Määrake kellaeg klahviga +/— .

3. Määratud aeg aktiveeritakse veidi aja pärast.

Säästurežiimi

Säästurežiimi abil saate energiat kokku hoida, määrates ahju küpsetusaja.

Sellel režiimil lülitatakse küttekehad enne küpsetusaja lõppu välja ning kasutatakse ahju jääksoojust.

Säästurežiimi määramine

1. Puudutage tähist ≡, kuni ekraanile ilmub säästurežiimi tähis **eco**.

⇒ Ekraanile ilmub tähis "Off" (Väljalülitatud).

2. Säästurežiimi sisselülitamiseks puudutage klahvi +.

⇒ Kui klahvilukk on aktiveeritud, ilmub ekraanile tähis "On" (Sisselülitatud) ja säästurežiimi tähis jääb põlema **eco**.

Säästurežiimi väljalülitamine

1. Puudutage tähist **☰**, kuni ekraanile ilmub säästurežiimi tähis **eco**.
⇒ Ekraanile ilmub tähis **"On"** (Sisselülitatud).
2. Säästurežiimi väljalülitamiseks puudutage klahvi **—**.
⇒ Kui klahvilukk on välja lülitatud, ilmub ekraanile tähis **"Off"** (Väljalülitatud).

8 Üldteave küpsetamise kohta

Sellest jaotisest leiate näpunäiteid toiduvalmistamise kohta.

Lisaks kirjeldab jaotis ka mõningaid testitud toite/roogasid ja nende toitude/roogade jaoks kõige sobivamaid sätteid. Samuti on äratoodud nende toitudele/roogadele sobivad ahju sätted ja tarvikud.

8.1 Üldhoiatused mikrolaineahjus küpsetamise kohta

- Ahjuukse avamisel küpsetamise ajal või pärast seda võib tekkida kuum aur. Aur võib põletada käsi, nägu ja/või silmi. Ahjuukse avamisel hoiduge sellest eemale.
- Küpsetamise käigus tekkiv intensiivne aur võib temperatuurierinevuse tõttu moodustada kondenseerunud veetilku ahju sise- ja välispinnale ning mööbli ülaosadele. See on normaalne ja füüsilise nähtus.
- Toiduvalmistamise temperatuuri ja aja väärtused võivad retseptist ja kogusest sõltuvalt erineda. Sel põhjusel on need väärtused antud vahemikena.
- Enne toiduvalmistamise alustamist eemaldage alati ahjust tarvikud, mida Te ei hakka kasutama. Tarvikud, mis jäävad ahju, võivad takistada Teie toitu valmimast õigete väärtuste juures.
- Toitude puhul, mida valmistate vastavalt oma retseptile, vaadake teavet sarnaste toitute kohta, mis on toodud toiduvalmistamise nõuannete tabelites.

Ekraani heleduse määramine See varieerub sõltuvalt toote mudelist. See ei pruugi teie tootel saadaval olla.

1. Puudutage klahvi **☰**, kuni ekraanile ilmub selle heledust näitav **"d-01"**, **"d-02"** või **"d-03"**.
2. Määrake soovitud heledus klahviga **+/-**.
⇒ Määratud aeg aktiveeritakse veidi aja pärast.

- Kaasasolevate tarvikute kasutamine tagab Teile parimat toiduvalmistamist. Järgige alati Teie poolt kasutatavate väliste köögitarvete puhul antud hoiatusi ja teavet.
- Lõigake rasvakindlat paberit, mida toiduvalmistamisel kasutate, kasutatavasse köögianumasse sobivateks tükkideks. Köögianumast ulatuv rasvakindel paber võib põhjustada põletusi ja mõjutada Teie küpsetamise kvaliteeti. Kasutage rasvakindlat paberit ettenähtud temperatuuride vahemikus.
- Hea tulemuse tagamiseks küpsetamisel asetage toit soovitatud riulile. Ärge muutke küpsetamise ajal riuliasendit.

8.1.1 Pagaritooted ja ahjutoidud

Üldteave

- Hea toiduvalmistamise tagamiseks soovime kasutada toote tarvikuid. Kui kavatsete kasutada väliseid kööginõusid, eelistage tumedaid, mittekleepuvaid ja kuumuskindlaid nõusid.
- Kui toiduvalmistamise nõuannete tabelis soovitakse eelsoojendamist, pange toit pärast eelsoojendamist kindlasti ahju.
- Kui kavatsete süüa teha traatrestil asuvate kööginõude abil, asetage need traatresti keskele, mitte tagaseina lähedusse.
- Kõik pagaritoodete valmistamiseks kasutatavad materjalid peavad olema värsked ja toatemperatuuril.

- Toidu valmiduse olek võib varieeruda sõltuvalt toidu kogusest ja kööginõu suuruselt.
- Metallist, keraamilised ja klaasist vormid pikendavad toiduvalmistamisele kuluvat aega, ja küpsetiste alumine pind ei pruunistu ühtlaselt.
- Küpsetuspaberit kasutades võib toidu alumisel pinnal täheldada kerget pruunistumist. Sellises olukorras peate võib-olla pikendama toiduvalmistamise aega umbes 10 minuti võrra.
- Toiduvalmistamise nõuannete tabelis äratoodud väärtused on määratud kindlaks meie laborites läbi viidud testide tulemusel. Teie jaoks sobivad väärtused võivad nendest väärtustest erineda.
- Asetage toit toiduvalmistamise nõuannete tabelis soovitatud riulile. Ahju alumist riulit käsitletakse 1. riulina.

Näpunäiteid kookide küpsetamiseks

- Kui kook on liiga kuiv, tõstke temperatuuri 10 °C võrra ja lühendage küpsetusaega.
- Kui kook on niiske, kasutage väikest kogust vedelikku või vähendage temperatuuri 10 °C võrra.
- Kui koogi ülaosa on kõrbunud, pange see alumisele riulile, alandage temperatuuri ja suurendage küpsetusaega.

- Kui kook on seest hästi küpsenud, kuid väljast on kleepuv, kasutage vähem vedelikku, alandage temperatuuri ja suurendage küpsetusaega.

Vihjeid pagaritoodete kohta

- Kui pagaritoodete on liiga kuiv, tõstke temperatuuri 10 °C võrra ja lühendage küpsetusaega. Niisutage tainalehed kastmega, mis koosneb piima, õli, muna ja jogurti segust.
- Kui pagaritoodete valmib aeglaselt, veenduge, et Teie valmistatud pagaritoodete ei ulatuks oma paksuse tõttu väljaspoole ahjuplaati.
- Kui pagaritoodete on väljast pruunistunud, kuid põhi pole küpsetatud, veenduge, et pagaritoodete jaoks kasutatav kastmekogus ei ole kogunenud pagaritoodete põhjas. Ühtlaseks pruunistumiseks üritage kaste ühtlaselt taigalehtede ja pagaritoodete vahel jaotada.
- Küpsetage oma pagaritoodete toiduvalmistamise nõuannete tabelis äratoodud asendis ja temperatuuri juures. Kui põhi pole ikka veel piisavalt pruunistunud, asetage see järgmise sammuna alumisele riulile.

Küpsetusnõuannete tabel küpsetiste ja ahjuroogade jaoks

Toit	Kasutatav tarvik	Töofunktsioon	Riuli asend	Temperatuur (°C)	Küpsetusaeg (min) (umbes)
Kook kandikul	Standardne salv *	Ülemine ja alumine kuumutus	3	175	30 ... 45
Kook vormis	Koogivorm traatrestil **	Kuumutus ventilaatoriga	2	175	30 ... 50
Koogid pabervormides	Standardne salv *	Ülemine ja alumine kuumutus	3	160 - 170	20 ... 30
Biskviidi kook	Ümmargune koogivorm, 26 cm läbimõõduga traatrest klambriaga **	Ülemine ja alumine kuumutus	3	180 - 200	10 ... 20
Küpsis	Kondiitriplaat *	Ülemine ja alumine kuumutus	3	160 - 170	20 ... 30
Kondiitritooted	Standardne salv *	Ülemine ja alumine kuumutus	3	200	20 ... 30

Toit	Kasutatav tarvik	Töofunktsioon	Riuli asend	Temperatuur (°C)	Küpsetusaeg (min) (umbes)
kukkel	Standardne salv *	Kuumutus ventilaatoriga	3	190	20 ... 35
Juuretis	Standardne salv *	Ülemine ja alumine kuumutus	3	190	20 ... 40
Lasanje	Klaasist/metallist ristkülikukujuline anum traatrestil **	Ülemine ja alumine kuumutus	2	180	25 ... 45
Pitsa	Standardne salv *	Ülemine ja alumine kuumutus	1	200	10 ... 20

Eelsoojendamine on soovitatav kõikide toiduainete puhul.

*Need tarvikud ei pruugi teie tootega kaasas olla.

**Need tarvikud ei ole teie tootega kaasas. Need on kaubanduslikult saadavad tarvikud.

8.1.2 Liha, kala ja linnuliha

Grillimise põhipunktid

- Kanaliha, kalkuniliha ja suurte lihatükkide maitsestamine sidrunimahla ja pipraga enne toiduvalmistamist suurendab toiduvalmistamise tõhususe.
- Kontidega liha praadimiseks kulub 15–30 minutit rohkem kui filee praadimiseks.
- Liha paksuse iga sentimeetri kohta peaksite arvutama umbes 4 kuni 5 minutit toiduvalmistamise aega.

- Kui toiduvalmistamise aeg on läbi, jätke liha umbes 10-ks minutiks ahju. Liha mahlad jaotuvad paremini praetud liha sees ja ei tule välja liha lõikamisel.
- Kala tuleks paigutada kuumakindlas plaadis keskmisele või alumisele riulile.
- Toiduvalmistamise nõuannete tabelis toodud roogasid valmistage sama ahjuplaadi peal.

Küpsetusnõuannete tabel liha-, kala- ja linnuroogade jaoks

Toit	Kasutatav tarvik	Töofunktsioon	Riuli asend	Temperatuur (°C)	Küpsetusaeg (min) (umbes)
Praad (terve) / Praad (1 kg)	Standardne salv *	Ülemine/alumine kuumutus ventilaatori toel	2	25 min. 220/max, pärast 180 ... 190	80 ... 100
Lambakints (pajaroog)	Standardne salv *	Ülemine/alumine kuumutus ventilaatori toel	2	25 min. 220/max, pärast 190	70 ... 90
Praetud kana (1,8-2 kg)	Standardne salv *	Ülemine/alumine kuumutus ventilaatori toel	2	15 min. 250/max, pärast 190	55 ... 65
Praetud kana (1,8-2 kg)	Standardne salv *	3D-funktsioon	2	15 min. 220/max, pärast 180 ... 190	50 ... 65
kalkun (lihakuubikud)	Standardne salv *	Ülemine/alumine kuumutus ventilaatori toel	3	25 min. 220/max, pärast 190	70 ... 120
kalkun (lihakuubikud)	Standardne salv *	3D-funktsioon	2	25 min. 220/max, pärast 180 ... 190	60 ... 100
Kala	Standardne salv *	Ülemine/alumine kuumutus ventilaatori toel	3	200	20 ... 30
Kala	Standardne salv *	3D-funktsioon	3	200	20 ... 25

Eelsoojendamine on soovitatav kõikide toiduainete puhul.

*Need tarvikud ei pruugi teie tootega kaasas olla.

**Need tarvikud ei ole teie tootega kaasas. Need on kaubanduslikult saadavad tarvikud.

8.1.3 Grill

Punane liha, kala ja linnuliha pruunistuvad grillimisel kiiresti, hoiavad kaunist koorikut ega kuiva ära. Grillimiseks sobivad eriti hästi fileeliha, vardaliha, vorstid, aga ka mahlased köögiviljad (tomatid, sibul jne).

Üldhoiatused

- Grillimiseks sobimatu toit võib põhjustada tuleohtu. Grillige ainult toitu, mis talub tugevat grillileeki. Ärge asetage toite ka liiga kaugele resti tagumisse ossa. See on kuumim piirkond ja rasvased toidud võivad süttida.
- **Sulgege ahjuuks grillimise ajaks. Hoidke grillimise ajal ahjuuks alati kinni. Kuumad pinnad võivad põhjustada põletusi!**

Grillimise põhipunktid

- Grillimiseks võite võimalikult sarnase paksuse ja kaaluga toite.
- Asetage grillitavad tükid traatrestile või traatrestil alusele, jaotades neid nii, et need ei ulatuks kuumutuselemendi mõõtetest väljapoole.
- Sõltuvalt grillitavate tükide paksusest võivad tabelis äratoodud toiduvalmistamise ajad erineda.
- Asetage traatrest või traatrestil alus ahjus soovitud tasemele. Kui valmistate toitu traatrestil, asetage õlide kogumiseks alumisele riulile ahjuplaat. Asetatav ahjuplaat peaks olema kogu grillimise ala suurune. See ahjuplaat ei pruugi olla Teie tootega komplektis. Valage hõlpsa puhastamise tagamiseks ahjualusele veidi vett.

Grillimise nõuannete tabel

Toit	Kasutatav tarvik	Riuli asend	Temperatuur (°C) *	Küpsetusaeg (min) (umbes)
Kala	Traatgrill	4 - 5	250/max	20 ... 25
Kana tükid	Traatgrill	4 - 5	250/max	25 ... 35
Lihapall (vasikaliha) - 12 summa	Traatgrill	4	250/max	25 ... 35
Lambakarbonaad	Traatgrill	4 - 5	250/max	20 ... 25
Praad - (lihakuubikud)	Traatgrill	4 - 5	250/max	25 ... 30
Vasikaliha karbonaad	Traatgrill	4 - 5	250/max	25 ... 30
Röstleib	Traatgrill	4	250/max	1 ... 3

Kõigi grillitoitude puhul on soovitatav eelsoojendada 5 minutit.

Pöörake toidutükke pärast 1/2 kogu grillimisajast.

* Kui Teie toote grillimistemperatuuri ei saa reguleerida, kasutab Teie grillimisfunktsioon suurimat temperatuuri.

8.1.4 Katsetatud road

- Selles toiduvalmistamise nõuannete tabelis olevad road on valmistatud vastavalt standardile EN 60350- 1, hõlbustamiseks seadme katsetamist kontrolliasutustes.

Grill

Toit	Kasutatav tarvik	Riieli asend	Temperatuur (°C)	Küpsetusaeg (min) (umbes)
Lihapall (vasikalih) - 12 summa	Traatgrill	4	250/max	25 ... 35
Röstleib	Traatgrill	4	250/max	1 ... 3

Kõigi grilltoitude puhul on soovitatav eelsoojendada 5 minutit.
Keerake toitu, kui möödunud on 2/3 kogu grillimisajast.

9 Hooldus ja puhastus

9.1 Üldteave puhastamise kohta

Üldhoiatused

- Enne toote puhastamist oodake, kuni toode jahtub. Kuumad pinnad võivad põhjustada põletusi!
- Ärge kandke puhastusvahendeid otse kuumadele pindadele. See võib põhjustada püsivaid plekke.
- Seade tuleb korralikult puhastada ja kuivaks pühkida pärast igat töökorda. Seega tuleb toidujäägid hõlpsasti ära puhastada, vältimaks nende jääkide kõrbemist järgmisel töökorral. Tänu sellele pikeneb seadme kasutusiga ja sageli esinevad probleemid vähenevad.
- Ärge kasutage puhastamiseks aurupuhastusvahendeid.
- Mõned pesu- või puhastusvahendid kahjustavad pinda. Kasutamiseks mittesobivad puhastusvahendid on pleegitusained, ammoniaaki, happeid või kloriide sisaldavad puhastusvahendid, aurupuhastusvahendid, katlakivieemaldajad, plekieemaldajad ja rooste eemaldajad, abrasiivsed puhastusvahendid (kreemjad puhastusvahendid, küürimispulber, küürimiskreem, abrasiivsed ja kriimustavad küürimisvahendid, traat, käsnad, mustuse ja pesuainejääke sisaldavad puhastuslapid).

Toiduvalmistamise tabel katsetatud roogadega

- Pärast iga kasutuskorda ei ole vaja spetsiaalset puhastusvahendit. Puhastage seadet nõudepesuvahendi, sooja vee ja pehme lapi või käsnaga ning kuivatage see kuiva lapiga.
- Pärast puhastamist pühkige kindlasti järelejäänud vedelik täielikult ära ja puhastage ära toiduvalmistamise ajal tekkinud pritsmed.
- Ärge peske ühtki seadme komponenti nõudepesumasinas, kui kasutusjuhendis pole teisiti öeldud.

Pliidiplaatide kohta:

- Happeline mustus, nagu piim, tomatipasta ja õli, võivad tekitada plaadipliitidele ja nende alade komponentidele püsivaid plekke. Lülitage pliidiplaat välja ja puhastage ära ülevoolanud vedelikud kohe pärast selle jahtumist.
- Kõrgel temperatuuril kasutatavad wok-tüüpi põletid võivad värvi muuta. See on normaalne.
- Kööginõude teiseldamine võib potihoidikutesse jätta metalljalgi. Ärge libistage panne ja keedupotte üle pinna.
- Kuna pliidiplaadi ala kaaned puutuvad kokku lahtise tule ja kõrge temperatuuriga, on värvimuutus ja värvikaotus normaalne. See ei tekita pliidiplaadi kasutamisel probleeme.

Roostevabast terasest pinnad

- Ärge kasutage roostevabast terasest pindade ja käepidemete puhastamiseks hapet ega kloori sisaldavaid puhastusvahendeid.
- Roostevabast terasest pind võib aja jooksul värvi muuta. See on normaalne. Puhastage roostevabale pinnale sobiva pesuvahendiga pärast igat töökorda.
- Puhastage pehme seebi, lapi ja vedelate (mittekriimustavate) puhastusvahenditega, mis sobivad roostevabade pindade jaoks, pühkides ainult ühes suunas.
- Eemaldage roostevabast terasest ja klaasist pinnalt lubja-, õli-, tärklise-, piima- ja valguplekid kohe ja viivitamata. Üle pika aja võivad plekid roostetada.
- Pinnale pihustatud/rakendatud puhastusvahendid tuleb viivitamatult eemaldada. Pinnale jäetud abrasiivsed puhastusvahendid muudavad pinna valgeks.

Emailitud pinnad

- Enne puhastamist peab toiduvalmistamiseks kasutatud ala jahtuma. Kuumade pindade puhastamine võib põhjustada tuleohtu ja emailipinna kahjustusi.
- Pärast iga kasutamist puhastage emailitud pinnad nõudepesuvahendi, sooja vee ja pehme lapi või käsnaga ning pühkige kuivaks kuiva lapiga.
- Kui Teie seadmel on lihtne aurupuhastusfunktsioon, saate kerge mittepüsiva mustuse hõlpsasti auruga ära puhastada. Vt Hõlbus aurupuhastus [▶ 46]
- Raskelt eemaldatavate plekkide korral võib kasutada Teie tootemargi veebisaidil soovitatud ahju- ja grillresti jaoks mõeldud puhastusvahendeid ning mittekriimustavat küürimiskäsna. Ärge kasutage välist ahjupuhastit.

Katalüütilised pinnad

- Toiduvalmistamise ala külgseinad on kas emailitud või katalüütilised. See varieerub mudeliti.

- Katalüütilistel seintel on kerge matt ja poorne pind. Ahju katalüütilisi seinu ei tohi puhastada.
- Katalüütilised pinnad imavad õli tänu oma poorsele struktuurile ja hakkavad särama, kui pind on õliga küllastunud. Sellisel juhul on soovitatav osad vahetada.

Klaaspinnad

- Klaaspindade puhastamisel ärge kasutage tugevast metallist kaabitsaid ega abrasiivseid puhastusvahendeid. Need võivad klaasi pinda kahjustada.
- Puhastage seadet nõudepesuvahendi, sooja vee ja klaaspindadele mõeldud mikrokiudlapiga ning pühkige need kuivaks kuiva mikrokiudlapiga.
- Kui pärast puhastamist on pinnal jäänud pesuvahendit, pühkige see maha külma veega ja pühkige pind kuivaks puhta ja kuiva mikrokiudlapiga. Pesuvahendi jäägid võivad järgmisel töökorral klaasi pinda kahjustada.
- Mitte mingil juhul ei tohi klaaspinnal kuivanud jääke puhastada sakiliste nugade, traatvilla või muude sarnaste kraapimisvahenditega.
- Kaltsiumiplekid (kollased plekid) klaaspinnalt saate eemaldada müügis saadaval oleva katlakivieemaldusvahendiga, näiteks äädika või sidrunimahla.
- Kui pind on tugevalt määrdunud, kandke puhastusvahend plekile käsnaga ja andke sellele piisavalt aega, et see toimiks. Seejärel puhastage pind märja lapiga.
- Klaasipinna värvimuutus ja plekid tekkimine on normaalne, need ei ole defektid.

Plastosad ja värvitud pinnad

- Puhastage plastdetailid ja värvitud pinnad nõudepesuvahendi, sooja vee ja pehme lapi või käsnaga ning pühkige need kuivaks kuiva lapiga.
- Ärge kasutage tugevast metallist kaabitsaid ega abrasiivseid puhastusvahendeid. Need võivad pindasid kahjustada.

- Veenduge, et seadme osade ühenduskohad ei jääks niiskeks ja pesuvahendiga kaetuks. Vastasel juhul võib nendes ühenduskohtades tekkida korrosioon.

9.2 Tarvikute puhastamine

Ärge pange toote tarvikuid nõudepesumasinasse, kui kasutusjuhendis ei ole sätestatud teisiti.

9.3 Pliidiplaadi puhastamine

Gaasipõletite puhastamine

1. Enne pliidiplaadi puhastamist eemaldage pliidi potihoidikud, põletikaaned ja -pead.
2. Puhastage pliidiplaadi pind vastavalt jaotises „Üldteave puhastamise kohta“ toodud soovitudele, võttes arvesse pinna tüüpi (emailitud, klaas, roostevaba jne).
3. Puhastage põletikamber puhastusvahendis leotatud lapiga või mittekriimustava, pehme harjaga. Veenduge, et toidujääke ei jääks järele.
4. Puhastage süüteküünlad ja termoelemendid (süütaja ja termoelemendiga mudelitel) niiskeks pigistatud lapiga. Seejärel pühkige kuivaks puhta lapiga. Pöörake tähelepanu sellele, et süüteküünal ja termoelement oleksid täielikult kuivad.
5. Iga puhastuse käigus puhastage põletikaaned ja -pead puhastusvahendiga ning seejärel pühkige need kuivaks.
6. Püsivate plekkide korral leotage põletikaasi ja -päid puhastusvahendis või soojas seebivees vähemalt 15 minutit. Puhastage mittemetallist ja mittekriimustava harjaga.
7. Ahju siseseintel ja restidel võite kasutada Quick & Shine'i puhastusvahendeid, mida kasutatakse emailitud pindadel ja mida volitatud teenindus soovitab, eriti püsivate plekkide korral emailitud põletikaantel.

8. Ärge laske tugevatel puhastusvahenditel, näiteks ahju siseseinte jaoks mõeldud puhastusvahenditel või katlakivieemaldajad, põletikaantega kokku puutuda, kuna see võib põhjustada värvimuutusi.
9. Iga puhastuse käigus puhastage potihoidikud puhastusvahendi ja mittekriimustava pehme harjaga ning seejärel pühkige need puhtaks.
10. Kui põletikaasi ja potihoidjaid kasutatakse märgana, võivad kuumuse tagajärjel tekkida püsivad lubjaplekid. Enne kasutamist veenduge, et need on kuivad.
11. Paigaldage põletikroonid, -kaaned ja potihoidjad õigesti kohale.
12. Potihoidikuid paigaldades veenduge, et need asuvad põletite suhtes keskel.

Põletite kokkupanek

1. Pärast põletite puhastamist paigaldage osad kohale nagu joonisel näidatud.
2. Paigaldage põletikroon nii, et see läheks läbi süüteküünla ava (4). Keerake põletikroon paremale ja vasakule, veendumaks, et see on paigas põletikambris.
3. Paigaldage põletikaas põletikroonile.

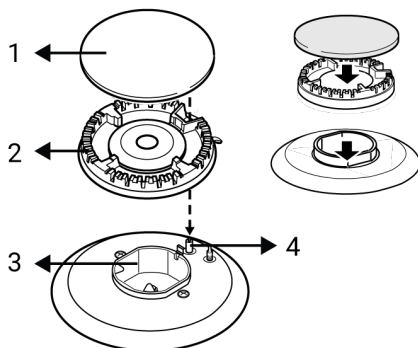

- 1 Põletikaas
- 2 Põletikroon
- 3 Põletikamber
- 4 Süüteküünal (süütajaga mudelitel)

9.4 Juhtpaneeli puhastamine

- Nuppudega paneelide puhastamisel pühkige paneel ja nupud niiske pehme lapiga ja pühkige kuivaks kuiva lapiga. Ärge eemaldage all olevaid nuppe ja tihendeid juhtpaneeli puhastamisel. Juhtpaneel ja nupud võivad kahjustada saada.
- Kui puhastate nuppudega roostevabast terasest paneele, ärge kasutage nupu ümber roostevaba terase jaoks mõeldud puhastusvahendeid. Märgid nuppude ümber võivad kuluda.
- Puhastage puutetundlikke juhtpaneele niiske pehme lapiga ja pühkige kuivaks kuiva lapiga. Kui Teie tootel on olemas klahviluku funktsioon, lülitage klahvilukk sisse enne juhtpaneeli puhastamist. Vastasel juhul võivad klahvid valesti reageerida.

9.5 Ahi sisemuse (toiduvalmistamise ala) puhastamine

Järgige jaotises "Üldteave puhastamise kohta" kirjeldatud puhastamisetappe vastavalt ahju pinnatüüpidele.

Ahju külgseinte puhastamine

Toiduvalmistamise ala külgseinad on kas emailitud või katalüütilised. See varieerub mudeliti. Kui on olemas katalüütiline sein, siis lisateabe saamiseks lugege jaotist "Katalüütilised pinnad".

Kui Teie toode on traatriulitega mudel, eemaldage traatriulid enne külgseinte puhastamist. Seejärel järgige jaotises "Üldteave puhastamise kohta" kirjeldatud puhastamisetappe vastavalt ahju külgseinta tüüpidele.

Külghaatriulite eemaldamiseks toimige järgmiselt:

- Eemaldage traatriuli esiosa, tõmmates seda külgseinstast vastupidises suunas.
- Selle täielikuks eemaldamiseks tõmmake traatriul enda poole.

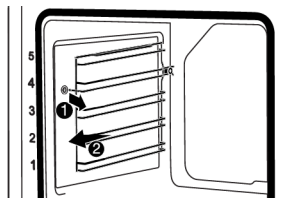

- Riilite uuesti kinnitamiseks tuleb nende eemaldamisel teostatud toimingud vastupidises järjekorras korrata.

9.6 Hõlbust aurupuhastus

Antud funktsioon pehmendab auru ja ahju sisepindadele kondenseerunud veepiiskade abil ahju tekkinud mustust (kui see ei olnud seal pikka aega) ja hõlbustab selle eemaldamist.

- Eemaldage kõik tarvikud ahju seest.
- Valage ahjuplaadile 300 ml vett ja asetage see teisele ahjuriilile.

i Ärge kasutage destilleeritud ega filtreeritud vett. Kasutage ainult joogivett. Ärge kasutage vee asemel tuleohtlikke, alkoholseid või tahke aine osakestega lahuseid.

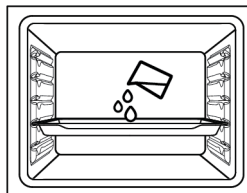

- Lülitage ahju hõlpsa aurupuhastuse režiimile ja laske tal töötada 25 minutit temperatuuril 100 °C. Avage kohe ahjuks ja pühkige ahju sisepinnad märja käsna või lapiga. Ukse avamisel ahjust väljub aur. See võib tekitada põletusohu. Olge ukse avamisel ettevaatlik. Püsivate plekkide puhul puhastage seadet nõudepesuvahendi, sooja vee ja pehme lapi või käsna ning pühkige see kuivaks kuiva lapiga.

i Hõlpsa aurupuhastuse puhul eeldatakse, et lisatud vesi aurustub ja kondenseerub ahju sisepindadele ning ahju uksele Teie ahju tekkinud kerge mustuse pehendamiseks. Ahjuuksele tekkinud kondensaat võib ahjuukse avamisel tilkuda. Niipea, kui avate ahjuukse, pühkige see kondensaadist kuivaks.

(See varieerub sõltuvalt toote mudelist. See ei pruugi teie tootel saadaval olla.) Pärast kondenseerumist ahju sees võib ahju all olevasse süvendi kanalisse tekkida lomp või niiskus. Pärast kasutamist puhastage see süvendi kanal niiske lapiga ja pühkige see kuivaks.

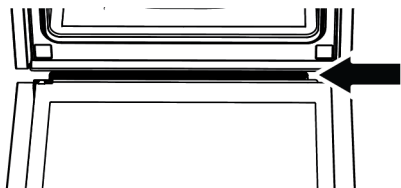

9.7 Ahjuukse puhastamine

Puhastamiseks võite ahjuuksed ja -klaasid eemaldada. Ahjuukse ja -klaaside eemaldamist selgitatakse jaotistes „Ahjuukse eemaldamine“ ja „Ahjuukse siseklaaside eemaldamine“. Pärast ahjuukse siseklaaside eemaldamist puhastage need sooja vee ja pehme riide või käsna abil ning kuivatage need kuiva lapiga. Kui ahjuklaasile tekib katlakivi, pühkige klaasi äädikaga ja loputage.

i Ärge kasutage ahjuukse ja -klaasi puhastamiseks tugevaid abrasiivseid puhastusvahendeid, metallikaabitsaid, traatvilla ja pleegitusaineid.

Ahjuukse eemaldamine

1. Avage ahjuuks.
2. Avage paremal ja vasakul esiukse hingepesa klambrid, vajutades allapoole, nagu joonisel näidatud.

3. Hingetüübid on vastavalt tootemudelite erinevad: (A), (B), (C). Järgmistel joonistel on näidatud, kuidas avada igat tüüpi hingeid.

4. A-tüüpi hinge on saadaval tavaliste uksetüüpide puhul.

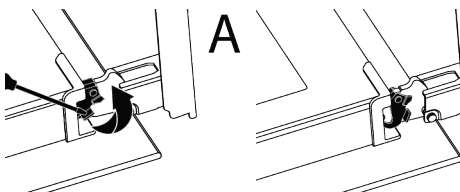

5. B-tüüpi hinge on saadaval pehelt sulguvate uksetüüpide puhul.

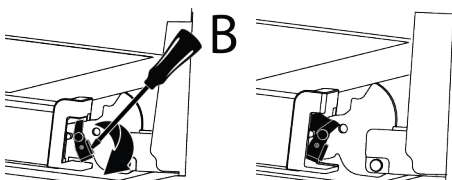

6. C-tüüpi hinge on saadaval pehelt avanevate/sulguvate uksetüüpide puhul.

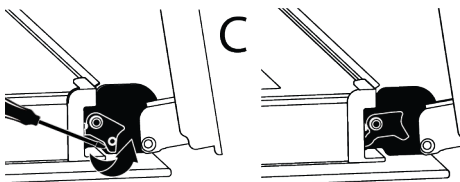

7. Viige ahjuuks pooleldi avatud asendisse.

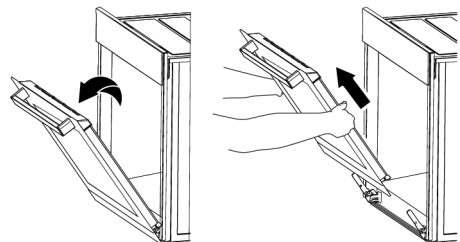

8. Tõmmake eemaldatav ahjuuks ülespoole, et vabastada see paremast ja vasakust hingest ning eemaldada.

i Ahjuukse uuesti kinnitamiseks tuleb selle eemaldamisel teostatud toimingud vastupidises järjekorras korrata. Ukse paigaldamisel sulgege kindlasti hinge pesa klambrid.

9.8 Ahjuukse siseklaasi eemaldamine

Toote esiukse siseklaasi võib puhastamiseks eemaldada.

1. Avage ahjuuks.

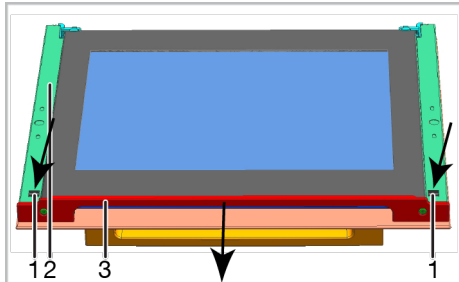
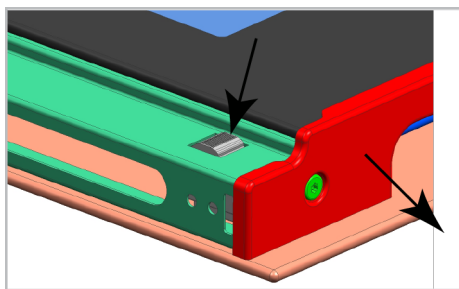

- 1 Sakk
- 2 Raam
- 3 Profiil

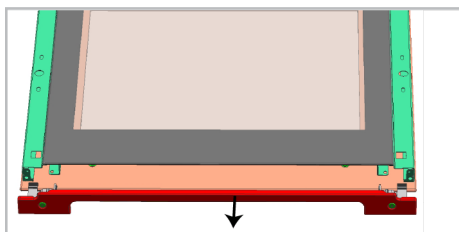

2. Nagu on eespool toodud joonisel näidatud, vajutage eesukse ülemise osa külge kinnitatud profiili eemaldamiseks korruga sakke (1) ja tõmmake profiili (3) enda poole.

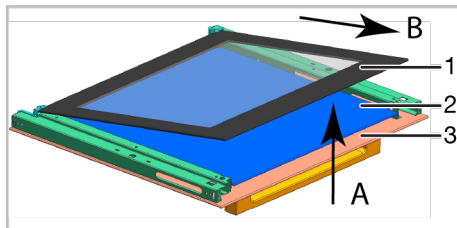

- 1 Kõige seespoolsem klaaspaneel
- 2 Sisemine klaaspaneel*
- 3 Välimine klaaspaneel
- * See varieerub sõltuvalt toote mudelist. See ei pruugi teie tootel saadaval olla.

3. Kergitage kõige seespoolsemat klaaspaneeli (1) veidi tähise "A" suunas ja tõmmake see tähise "B" suunas välja, nagu joonisel näidatud.

4. Kui teie toode on varustatud sisemise klaaspaneeliga, Tõmmake keskel asuvaid klaasihoidiku ühenduselemente nende vabastamiseks klaaspaneeli küljest, nagu joonisel näidatud.

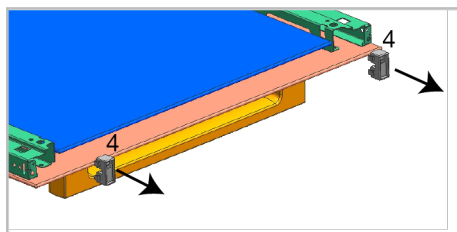

- 4 Klaasihoidiku ühenduselement*
- * See varieerub sõltuvalt toote mudelist. See ei pruugi teie tootel saadaval olla.

5. Eemaldage samamoodi ka teine sisemine klaaspaneel (2). Ukse kokkumonteerimisel tuleb esimese asjana paigaldada sisemine klaaspaneel (2).

6. Nagu joonisel näidatud, asetage klaaspaneel nii, et see siseneb plastpessa.

i Muidu ei ole klaaspaneel täielikult paigas ja võib kokku puutuda vibratsiooniga või puruneda.

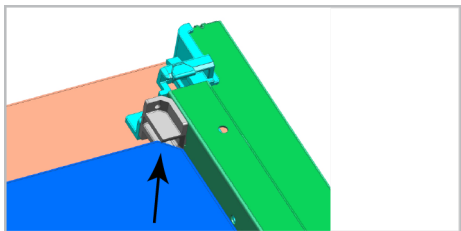

7. Kõige seespoolsema klaaspaneeli (1) paigaldamisel jätke trükiga külg sisemise klaaspaneeli suunas.
8. Sisemise klaaspaneeli alumised nurgad peavad olema korralikult asetatud plastpesadesse.

i Muidu ei ole klaaspaneel täielikult paigas ja võib kokku puutuda vibratsiooniga või puruneda.

9. Pange klaasihoidiku ühendusosad kindlasti nende pesadesse.
10. Lõpuks vajutage profiili sakke, et need oleksid jälle pesades.

9.9 Ahjuvalgusti puhastamine

Juhul, kui toiduvalmistamise piirkond ahjuvalgusti klaasuks määrdub, puhastage see nõudepesuvahendi, sooja vee ja pehme riide või käsna abil ning kuivatage kuiva lapiga. Ahjuvalgusti rikke korral saate selle välja vahetada, järgides järgmisi samme.

Ahjuvalgusti väljavahetamine

Üldhoiatused

- Elektrilöögi ohu vältimiseks ühendage seade lahti ja oodake, kuni ahi jahtub, enne ahjuvalgusti väljavahetamist. Kuumad pinnad võivad põhjustada põletusi!
- Antud ahi on varustatud hõõglambiga võimsusega alla 40 W, kõrgusega alla 60 mm ja läbimõõduga alla 30 mm, või G9-sokliga halogeenlambiga võimsusega alla 60 W. Elektripirnid sobivad kasutamiseks temperatuuril üle 300 °C. Ahjulambid on saadaval volitatud

teenindusest või litsentseeritud tehnikutelt. Antud seade on varustatud G-energiaklassiga elektripirniga.

- Valgusti asukoht võib erineda joonisel näidatust.
- Selles tootes kasutatav valgusti ei sobi kasutamiseks kodutubade valgustusel. Selle valgusti eesmärk on aidata kasutajal toiduaineid näha.
- Antud seadmes kasutatavad elektripirnid peavad vastu pidama ekstreemsetele füüsilistele tingimustele, näiteks temperatuuridele üle 50 °C.

Kui teie ahjus on ümmargune valgusti,

1. ühendage toode vooluvõrgust lahti.
2. Eemaldage klaasist kaas, keerates seda vastupäeva.



3. Kui Teie ahjuvalgusti on joonisel A näidatud tüüpi elektripirn, siis keerake ahju see joonisel näidatud viisil ja vahetage see uue vastu. Kui mudeli tüüp on B, tõmmake see välja nagu joonisel näidatud ja asendage see uuega.

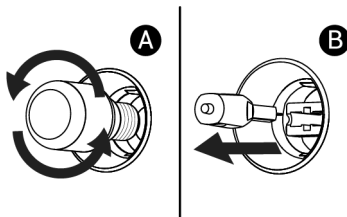

4. Pange klaasist kaas tagasi.

Kui Teie ahjus on ruudukujuline valgusti,

1. ühendage toode vooluvõrgust lahti.
2. Eemaldage traatriiulid vastavalt kirjeldusele.

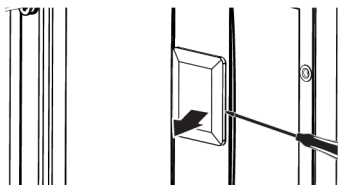

3. Tõstke valgusti kaitseklaas kruvikeerajaga üles. Eemaldage kõigepealt kruvi, kui teie toote kandilisel lambil on kruvi.
4. Kui Teie ahjuvalgusti on joonisel A näidatud tüüpi elektripirn, siis keerake ahju see joonisel näidatud viisil ja

vahetage see uue vastu. Kui mudeli tüüp on B, tõmmake see välja nagu joonisel näidatud ja asendage see uuega.

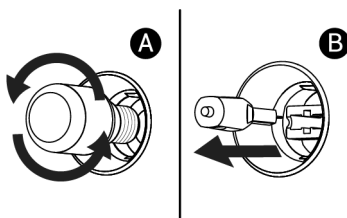

5. Pange klaasist kaas ja traatriulid tagasi.

10 Veaotsing

Kui probleem püsib pärast selles jaotises toodud juhiste järgimist, võtke ühendust müüja või volitatud teenindusega. Ärge kunagi proovige oma toodet ise parandada.

Ahi töötamise ajal eraldub auru.

- On normaalne, et töö ajal näete auru. >>> See ei ole viga.

Toiduvalmistamise ajal ilmuvad veepiisad

- Küpsetamise ajal tekkiv aur kondenseerub, kui see puutub kokku toote väliste külmade pindadega ja võib moodustada veepiisku. >>> See ei ole viga.

Toote soojenemise ja jahutamise ajal on kuulda metalliheli.

- Metallosad võivad kuumutamisel laieneda ja tekitada helisid. >>> See ei ole viga.

Toode ei tööta.

- Kaitse võib olla vigane või läbi põlenud. >>> Kontrollige kaitsmekarbis olevaid kaitsmeid. Vajadusel muutke neid või aktiveerige need uuesti.
- Seade ei tohi olla ühendatud (maandatud) pistikupessa. >>> Kontrollige, kas seade on pistikupessa ühendatud.
- (Kui teie seadmel on taimer) Juhtpaneeli klahvid ei tööta. >>> Kui teie tootel on klahvilukk, võib klahvilukk olla lubatud, keelake klahvilukk.

Ahju tuli ei põle.

- Ahjulamp võib olla vigane. >>> Vahetage ahju lamp.
- Elektrit pole. >>> Veenduge, et vooluvõrk on töökorras ja kontrollige kaitsmekarbis olevaid kaitsmeid. Vajadusel vahetage kaitsmed või aktiveerige need uuesti.

Ahi ei küta.

- Ahi ei pruugi olla seadistatud kindlale küpsetusfunktsioonile ja/või temperatuurile. >>> Seadke ahi kindlale küpsetusfunktsioonile ja/või temperatuurile.
- Elektrit pole. >>> Veenduge, et vooluvõrk on töökorras ja kontrollige kaitsmekarbis olevaid kaitsmeid. Vajadusel vahetage kaitsmed või aktiveerige need uuesti.

Süütesädet ei ole.

- Vool puudub. >>> Kontrollige kaitsmekarbi kaitsmeid.

Bensiini ei ole.

- Peamine gaasiklapp on suletud. >>> Avage gaasiklapp.
- Gaasitoru on paindunud. >>> Paigaldage gaasitoru õigesti.

Laipni lūdzam!

Cienājamo klient!

paldies, ka izvēlējāties Beko izstrādājumu. Mēs vēlamies, lai jūsu izstrādājums, kas ražots ar augstu kvalitāti un tehnoloģijām, piedāvātu jums vislabāko efektivitāti. Tāpēc pirms izstrādājuma lietošanas rūpīgi izlasiet šo rokasgrāmatu un jebkuru citu sniegto dokumentāciju.

Ņemiet vērā visu lietotāja rokasgrāmatā sniegto informāciju un brīdinājumus. Tādā veidā jūs sevi un savu izstrādājumu pasargāsīt no iespējamiem riskiem.

Saglabājiet lietotāja rokasgrāmatu. Ja jūs nododiet izstrādājumu kādam citam, dodiet to līdzi. Jūsu izstrādājuma garantijas nosacījumi, lietošanas un problēmu novēršanas metodes ir norādītas šajā rokasgrāmatā.

Simboli un to apraksti lietotāja rokasgrāmatā:



Apdraudējums, kas var izraisīt nāvi vai traumas.



Svarīga informācija vai noderīgi lietošanas padomi.



Izlasiet lietotāja rokasgrāmatu.



Brīdinājums par karstu virsmu.

PAZIŅOJU
MS

Apdraudējums, kas var radīt materiāla kaitējumu izstrādājumam vai tā videi.

Arçelik A.Ş.

Karaağaç caddesi No:2-6
34445 Sütlüce/Istanbul/TURKEY

Made in TURKEY

Saturs

1 Drošības noteikumi	54	7 Cepeškrāsns izmantošana	85
1.1 Paredzētais lietojums	54	7.1 Vispārīga informācija par cepeškrāsns lietošanu.....	85
1.2 Bērna, neaizsargātas personas un mājdzīvnieku drošība	54	7.2 Cepeškrāsns vadības ierīces darbība.....	85
1.3 Elektriskā drošība.....	55	7.3 Iestatījumi.....	87
1.4 Drošība, strādājot ar gāzi.....	57	8 Vispārīga informācija par ēdienu cepšanu	88
1.5 Transportēšanas drošība.....	59	8.1 Vispārīgi brīdinājumi par cepšanu cepeškrāsnī.....	88
1.6 Instalācijas Drošība.....	59	8.1.1 Konditorejas izstrādājumi un cepeškrāsns ēdieni	89
1.7 Lietošanas Drošība	61	8.1.2 Gaļa, zivis un mājputni	91
1.8 Brīdinājumi par Temperatūru.....	61	8.1.3 Grils	92
1.9 Piederumu lietošana	62	8.1.4 Pārtikas pārbaude	92
1.10 Gatavošanas drošība	62	9 Apkope un tīrīšana	93
1.11 Apkopes un Tīrīšanas Drošība	64	9.1 Vispārīga tīrīšanas informācija... ..	93
2 Vides instrukcijas	64	9.2 Tīrīšanas piederumi.....	94
2.1 Atkritumu direktīva	64	9.3 Plīts virsmas tīrīšana.....	94
2.1.1 Atbilstība WEEE direktīvai un atkritumu utilizācijai	64	9.4 Vadības Paneļa Tīrīšana	95
2.2 Informācija par iepakojumu.....	64	9.5 Cepeškrāsns iekšpusē (gatavošanas zonas) tīrīšana	95
2.3 Ieteikumi Enerģijas Taupīšanai	64	9.6 Viegla tīrīšana ar tvaiku.....	96
3 Jūsu izstrādājums.....	65	9.7 Cepeškrāsns Durvju Tīrīšana.....	96
3.1 Izstrādājuma ievads	65	9.8 Cepeškrāsns durvju iekšējā stikla noņemšana	97
3.1.1 Gatavošanas ierīce	65	9.9 Cepeškrāsns Lampas Tīrīšana	98
3.1.2 Plīts sadaļa.....	66	10 Problēmu novēršana	100
3.2 Cepeškrāsns vadības paneļa ieviešana	66		
3.3 Cepeškrāsns darbības funkcijas ..	66		
3.4 Produktu piederumi.....	67		
3.5 Produkta piederumu izmantošana	68		
3.6 Tehniskās specifikācijas.....	70		
4 Uzstādīšana	73		
4.1 Pareizā vieta uzstādīšanai	73		
4.2 Elektriskais savienojums	75		
4.3 Gāzes pieslēgums	76		
4.4 Produkta izvietošana	79		
4.5 Gāzes konversija	80		
5 Pirmā Lietošana	82		
5.1 Pirmās Reizes Iestatījums	82		
5.2 Sākotnējā tīrīšana.....	83		
6 Plīts virsmas izmantošana	83		
6.1 Vispārējā informācija par plīts virsmas lietošanu	83		
6.2 Plīts virsmu darbība	84		



1 Drošības noteikumi

- Šajā sadaļā ir ietverti drošības norādījumi, kas nepieciešami, lai novērstu miesas bojājumu vai materiālu bojājumu risku.
- Ja izstrādājums tiek nodots kādai citai personīgai lietošanai vai lietotai izmantošanai, jānodod arī lietotāja rokasgrāmata, produkta etiķetes un citi attiecīgie dokumenti un detaļas.
- Mūsu uzņēmums nav atbildīgs par bojājumiem, kas var rasties, ja netiek ievēroti šie norādījumi.
- Neievērojot šos norādījumus, garantija zaudē spēku.
- Uzstādīšanas un remonta darbus vienmēr veic ražotājs, pilnvarotais serviss vai importētāja uzņēmuma nozīmēta persona.
- Izmantojiet tikai oriģinālās rezerves daļas un piederumus.
- Nelabojiet vai nemainiet nevienu izstrādājuma sastāvdaļu, ja vien tas nav skaidri norādīts lietotāja rokasgrāmatā.
- Neveiciet izstrādājumā tehniskas izmaiņas.



1.1 Paredzētais lietojums

- Šis produkts ir paredzēts lietošanai mājās. Tas nav piemērots komerciālai lietošanai.
- Nelietojiet izstrādājumu dārzos, balkonos vai citā āra vidēs. Šis produkts ir paredzēts lietošanai mājsaimniecībās un veikalu, biroju un citu darba vidi personāla virtuvēs.
- **BRĪDINĀJUMS:** Šis izstrādājums ir jāizmanto tikai ēdiena gatavošanai. To nedrīkst izmantot dažādiem mērķiem, piemēram, telpas sildīšanai.
- Cepeškrāns var izmantot pārtikas atkausēšanai, cepšanai un grilēšanai.
- Šo izstrādājumu nedrīkst izmantot plāksņu sildīšanai, žāvēšanai, uz roktura uzkarinot dvieļus vai drēbes.

1.2 Bērna, neaizsargātas personas un mājdzīvnieku drošība



- Šo produktu var lietot bērni no 8 gadu vecuma un cilvēki, kuriem ir nepietiekami attīstītas fiziskās, sensorās vai

- garīgās prasmes vai kuriem trūkst pieredzes un zināšanu, ja vien viņi tiek uzraudzīti vai apmācīti par produkta drošu lietošanu un apdraudējumiem.
- Bērni nedrīkst spēlēt ar produktu. Bērni nedrīkst veikt tīrīšanu un apkopi, ja vien viņus neuzrauga kāds.
 - Šo produktu nedrīkst lietot cilvēki ar ierobežotām fiziskām, maņu vai garīgām spējām (tostarp bērni), ja vien viņi netiek uzraudzīti vai nesaņem nepieciešamos norādījumus.
 - Bērni ir jāuzrauga, lai nodrošinātu, ka viņi nespējējas ar produktu.
 - Elektriskie produkti un/vai produkti ar gāzi ir bīstami bērniem un mājdzīvniekiem. Bērni un mājdzīvnieki nedrīkst spēlēt ar produktu, kāpt uz tā vai iekļūt tajā.
 - Nelieciet uz izstrādājuma priekšmetus, kuriem var piekļūt bērni.
 - Pagrieziet katlu un pannu rokturi uz lejas pusi, lai bērni nevarētu satvert un apdedzināties.
 - **BRĪDINĀJUMS:** Lietošanas laikā produkta pieejamās virsmas ir karstas. Sargiet bērnus no produkta.
 - Glabājiet iepakojuma materiālus bērniem nepieejamā vietā. Pastāv trauma un nosmakšanas risks.
 - Kad durvis ir atvērtas, nelieciet uz tām smagus priekšmetus un neļaujiet bērniem uz tām sēdēt. Krāsns var apgāzties vai sabojāt durvju eņģes.
 - Pirms nolietotu un nederīgu produktu izmešanas:
 1. Atvienojiet strāvas kontaktdakšu un izņemiet to no kontaktligzdas.
 2. Atvienojiet strāvas kabeli un atvienojiet to no ierīces ar kontaktdakšu.
 3. Veiciet piesardzības pasākumus, lai nepieļautu bērnu iekļūšanu izstrādājumā.
 4. Neļaujiet bērniem spēlēt ar produktu, kad tas ir dīkstāves režīmā.



1.3 Elektriskā drošība

- Pievienojiet izstrādājumu iezemētai kontaktligzdai, kuru aizsargā drošinātājs, kas atbilst pašreizējiem parametriem, kas norādīti datu plāksnītē. Lieciet zemējuma uzstādīšanu veikt kvalificētam elektriķim. Nelietojiet izstrādājumu bez zemējuma saskaņā ar vietējiem/nacionālajiem noteikumiem.

- Ierīces kontaktdakša vai elektriskais savienojums atrodas viegli pieejamā vietā. Ja tas nav iespējams, elektriskajā instalācijā, kurai izstrādājums ir pievienots, jābūt mehānismam (drošinātājam, slēdzim, atslēgai, slēdzim utt.), ievērojot elektriskos noteikumus un atdalot visus polus no tīkla.
- Pirms remonta, apkopes un tīrīšanas atvienojiet izstrādājumu no tīkla vai izslēdziet drošinātāju.
- Pievienojiet izstrādājumu kontaktligzdai, kas atbilst sprieguma un frekvences vērtībām, kas norādītas datu plāksnītē.
- Ja jūsu izstrādājumam nav kabeļa, izmantojiet tikai savienojuma kabeli, kas aprakstīts sadaļā "Tehniskās specifikācijas".
- Nepievienojiet strāvas kabeli zem un aiz izstrādājuma. Nelieciet smagu priekšmetu uz strāvas kabeļa. Strāvas kabeli nedrīkst saliekt, saspiest un nonākt saskarē ar jebkuru siltuma avotu.
- Pārliecinieties, ka strāvas kabelis nav iestrēdzis, pēc izstrādājuma novietošanas vietā pēc montāžas vai tīrīšanas.
- Cepeškrāsns aizmugurējā virsma kļūst karsta, kad tā tiek izmantota. Gāzes savienojumi un/vai elektrības kabeļi nedrīkst pieskarties izstrādājuma aizmugurējai virsmai. Pretējā gadījumā tas var tikt bojāts.
- Nelieciet elektriskos kabeļus cepeškrāsns durvīs un nelieciet tos virs karstām virsmām. Pretējā gadījumā kabeļa izolācija var izkust un izraisīt ugunsgrēku īssavienojuma dēļ.
- Izmantojiet tikai oriģinālo kabeli. Neizmantojiet pārgrieztus vai bojātus kabeļus.
- Izstrādājuma darbināšanai neizmantojiet pagarinātāju vai multifiksatoru.
- Lai izmantotu apstiprinātu adapteri gadījumos, kad nepieciešams izmantot pārveidotāja adapteri (kontaktdakšas tipam), sazinieties ar pilnvaroto servisa centru vai importētāju.
- Ja strāvas līnijas garums ir nepietiekams, sazinieties ar importētāju vai pilnvaroto servisa centru.
- Pārnēsājami barošanas avoti vai vairāki kontaktdakši var pārkarst un aizdegties. Uzglabājiet vairākas

kontaktdakšas un pārnēsājamās strāvas avotus tālu no izstrādājuma.

- Ja strāvas kabelis ir bojāts, tas jāmaina ražotājam, pilnvarotam servisam vai personai, kuru norāda importētāja uzņēmums, lai novērstu iespējamās riskus.
- **BRĪDINĀJUMS:** Pirms cepeškrāsns lampas nomaiņas noteikti atvienojiet izstrādājumu no elektrotīkla, lai izvairītos no elektriskās strāvas trieciena. Atvienojiet izstrādājumu no strāvas avota vai izslēdziet drošinātāju to kārbā.

Ja jūsu izstrādājumam ir strāvas kabelis un kontaktdakša:

- Nekad neievietojiet produkta kontaktdakšu salauztā, vaļīgā vai no kontaktligzdas izņemtā kontaktdakšā. Pārliecinieties, ka kontaktdakša ir pilnībā ievietota kontaktligzdā. Pretējā gadījumā savienojumi var pārkarst un izraisīt ugunsgrēku.
- Neievietojiet ierīci spraudņos, kas ir taukaini, netīri vai potenciāli pakļauti ūdens iedarbībai (piemēram, netālu no darba virsmas, kur var izplūst ūdens). Pretējā

gadījumā pastāv īssavienojuma un elektrotraumas risks.

- Nekad nepieskarities spraudnim ar mitrām rokām!
- Izvelciet kontaktdakšu no kontaktligzdas, izmantojot kontaktdakšas korpusu, nevis pašu vadu.



1.4 Drošība, strādājot ar gāzi

- **BRĪDINĀJUMS:** Gāzes plīts produktu lietošana izraisa tādu vielu veidošanos, kuras telpā izdalās siltuma, mitruma un sadegšanas rezultātā. Pārliecinieties, ka virtuve ir labi vēdināta, it īpaši, ja lietojat izstrādājumu: Turiet dabiskās ventilācijas atveres atvērtas vai uzstādiet mehānisku ventilācijas ierīci (mehānisko nosūcēju/pārsegu). Intensīvai izstrādājuma ilgstošai lietošanai var būt nepieciešama papildu ventilācija: Piemēram, loga atvēršana vai efektīvāka ventilācija, mehāniskās ventilācijas ierīces līmeņa paaugstināšana, ja tāda ir, utt.
- Šis izstrādājums jāizmanto telpā, kurā ir pareizi noregulēts un funkcionējošs oglekļa monoksīda sensors. Pārliecinieties, ka oglekļa

monoksīda sensors darbojas pareizi, un bieži veiciet sensora apkopi. Oglekļa monoksīda sensors jānovieto ne tālāk kā 2 metru attālumā no izstrādājuma.

- Šīs ierīces iestatīšanas nosacījumi ir norādīti uz etiķetes (vai uz datu plāksnītes)
- Gāzes ēdiena gatavošanas produktiem ir nepieciešama pareiza sadegšana. Nepilnīgas sadegšanas gadījumā var veidoties oglekļa monoksīds (CO). Oglekļa monoksīds ir bezkrāsaina, bez smaržas un ļoti toksiska gāze, kurai ir letāla iedarbība pat ļoti mazās devās. Jūs varat saprast, ka gāze deg labi, ja liesmas ir nepārtrauktas un zilas. Ja liesmas ir viļņotas, sagrieztas un intensīvi dzeltenas, gāze nedeg labi.
- Regulāri jāpārbauda, vai gāzes virtuves produkti un sistēmas darbojas pareizi. Regulators, šļūtene un tā skava ir regulāri jāpārbauda un jānomaina ražotāja ieteiktajā termiņā vai nepieciešamības gadījumā.
- Regulāri notīriet gāzes plīts zonas. Pārlicinieties, ka pēc tīrīšanas gāze deg pareizi.

- Nelietojiet katlus, kas pārsniedz lietotāja rokasgrāmatā norādītos izmērus. Ja izmantojat lielākas pannas/katlus, nekā norādīts, tas var izraisīt saindēšanos ar oglekļa monoksīdu un tuvumā esošo virsmu un vadības pogu pārkaršanu. Izmantojot mazākas pannas/katlus, liesmas var izraisīt apdegumus.

- Informāciju par gāzes avārijas tālruņu numuriem un drošības pasākumiem gāzes smakas gadījumā pieprasiet no sava vietējā gāzes piegādātāja.

⚠ Ko darīt, ja saožama gāze!

- Neizmantojiet atklātu uguni vai nesmēķējiet. Nelietojiet elektriskās pogas (piemēram, lampas pogu vai durvju zvanu). Nelietojiet fiksētos vai mobilos tālruņus.
- Atveriet durvis un logus.
- Izslēdziet visus vārstus gāzes iekārtām un gāzes skaitītājam pie galvenā vadības vārsta, ja vien tas neatrodas slēgtā telpā vai pagrabā.
- Pārbaudiet visu cauruļu un savienojumu hermētiskumu. Ja joprojām sajūtat gāzes smaku, atstājiet savu mājokli.
- Brīdiniet kaimiņus.

- Zvaniet ugunsdzēsējiem. Izmantojiet tālruni ārpus mājas.
- Zvaniet pilnvarotajam servisam un gāzes sadales uzņēmumam.

1.5 Transportēšanas drošība

- Pirms izstrādājuma transportēšanas atvienojiet to no elektrotīkla un atvienojiet gāzes savienojumus.
- Izstrādājums ir smags, tas jāpārvieto vismaz diviem cilvēkiem.
- Nelietojiet durvis un/vai rokturi izstrādājuma pārvadāšanai vai pārvietošanai.
- Nenovietojiet priekšmetus uz ierīces. Pārnēsājiet ierīci vertikāli.
- Ja jums ir nepieciešams transportēt izstrādājumu, iesaiņojiet to ar burbuļplēves iepakojuma materiālu vai biezu kartonu un cieši to pielīmējiet. Lai novērstu bojājumus, stingri nostipriniet izstrādājuma kustīgās daļas.
- Pirms produkta uzstādīšanas pārbaudiet, vai transportēšanas laikā produkts nav bojāts. Bojājumu gadījumā sazinieties ar importētāju vai pilnvaroto servisa centru.

1.6 Instalācijas Drošība

- Pirms uzstādīšanas uzsākšanas izslēdziet strāvas padevi elektrotīklam, pie kura tiks pieslēgts izstrādājums, izslēdzot drošinātāju.
- Pārvietošanas un uzstādīšanas laikā vienmēr valkājiat aizsargcimdus. Pretējā gadījumā pastāv risks gūt ievainojumus no asām malām!
- Pirms izstrādājuma uzstādīšanas pārbaudiet, vai tajā nav bojājumu. Neuzstādiet ierīci, ja tā ir bojāta.
- Nekad nenovietojiet izstrādājumu uz grīdas, kas pārklāta ar paklāju. Pretējā gadījumā gaisa plūsmas trūkums zem izstrādājuma izraisīs elektrisko daļu pārkaršanu. Tas radīs problēmas ar jūsu produktu.
- Izstrādājums jānovieto tieši uz tīras, līdzenas un cietas virsmas. To nedrīkst novietot uz cokola vai pamatnes. Produktus nedrīkst novietot uz kartona vai plastmasas plāksnēm.
- Ražojuma uzstādīšanas vietā nedrīkst atrasties tieša saules gaisma un siltuma avoti, piemēram, elektriskie vai gāzes sildītāji.

- Turiet visu izstrādājuma ventilācijas kanālu apkārtni atvērtu.
- Neuzstādiet izstrādājumu loga tuvumā. Pastāv risks, ka plīts liesma aizdegs aizkarus un uzliesmojošus materiālus ap plīti. Atverot logu, karstie trauki var apgāzties.
- Lai izvairītos no pārkaršanas, izstrādājumu nedrīkst uzstādīt aiz dekoratīviem pārsegumiem.
- Gadījumos, kad aiz izstrādājumam paredzētās uzstādīšanas vietas atrodas gāzes šļūtene/caurule vai plastmasas ūdensvads, ir obligāti jānodrošina, lai starp izstrādājumu un šīm inženierkomunikācijām nebūtu kontakta. Pretējā gadījumā šļūtene/caurule var tikt saspiesta.
- Ja aiz vietas, kur tiks uzstādīts izstrādājums, ir kontaktligzda, ir jānodrošina, lai izstrādājums nesaskartos ne ar kontaktligzdu, ne ar kontaktdakšu, kas iesprausta kontaktligzdā.
- Vietas, kur tiks uzstādīts izstrādājums, aizmugurējā vai sānu sienā nedrīkst atrasties gāzes šļūtene, plastmasas ūdens caurule un kontaktligzda. Pretējā gadījumā, darbinot plīti, tās var deformēties karstuma ietekmē, un tas var radīt drošības risku.
- Pirms jebkādu darbu uzsākšanas saistībā ar gāzes padevi, lūdzu, pārtrauciet gāzes padevi. Pastāv eksplozijas risks.
- Izstrādājuma savienojumu ar gāzes sadales sistēmu drīkst veikt tikai pilnvarota un kvalificēta persona. Neprofesionāla personāla veiktu remontu dēļ pastāv eksplozijas vai saindēšanās risks.
- Elastīgajai gāzes šļūtenei jābūt savienotai tā, lai tā nepieskartos kustīgajām detaļām vietā, kur tā ir novietota, un netiktu aizķerta, pārvietojoties kustīgajām detaļām (piemēram, atvilktnēi). Turklāt gāzes šļūteni nevajadzētu novietot vietās, kur ir iesprūšanas iespēja.
- Gāzes šļūteni nedrīkst saspiegt, salocīt, ļaut tai iestrēgt vai pieskarties tai karstām izstrādājuma daļām un izstrādājuma virtuves piederumiem. Gāzes šļūtenes bojājumu dēļ pastāv eksplozijas risks.
- Pārbaudiet, vai nav gāzes noplūdes pēc tam, kad ir izveidots jūsu izstrādājuma

gāzes savienojums. Pārlicinieties, vai nav gāzes noplūdes. Nelietojiet izstrādājumu, ja tajā ir gāzes noplūde.

1.7 Lietošanas Drošība

- Pārlicinieties, vai izstrādājuma ir izslēgtas pēc katras lietošanas reizes.
- Ja izstrādājumu ilgstoši nelietosiet, atvienojiet to no tīkla vai izslēdziet strāvas padevi no drošinātāju kārbas. Aizveriet galveno gāzes krānu.
- Nelietojiet produktu, ja tas sabojājas vai tiek bojāts lietošanas laikā. Atvienojiet izstrādājumu no elektrotīkla. Sazinieties ar importētāju vai pilnvaroto servisa centru.
- Nelietojiet izstrādājumu ar noņemtu vai ielaisājušu priekšējo durvju stiklu. Pretējā gadījumā pastāv traumu un vides bojājumu risks.
- Nekādā gadījumā neuzkāpiet uz ierīces.
- Nekad nelietojiet izstrādājumu, ja alkohola un/vai narkotiku lietošana ir traucējusi jūsu spriestspēju vai koordināciju.
- Gatavošanas zonā un ap to nedrīkst turēt viegli uzliesmojošus priekšmetus. Pretējā gadījumā tie var izraisīt ugunsgrēku.

- Cepeškrāsns rokturis nav dvieļu žāvētājs. Lietojot izstrādājumu, nepakariet uz roktura dvieļus, cimdsus vai līdzīgus tekstilizstrādājumus.
- Atverot un aizverot durvis, izstrādājuma durvju eņģes kustas un var iestrēgt. Atverot/ aizverot durvis, neturiet tās aiz eņģēm.
- Šis izstrādājums nav piemērots lietošanai ar tālvadības pultis vai ārēju pulksteni.

1.8 Brīdinājumi par Temperatūru

- **BRĪDINĀJUMS:** Kad izstrādājums tiek lietots, izstrādājums un tā pieejamās daļas ir karstas. Jāuzmanās, lai nepieskartos izstrādājumam un sildelementiem. Bērniem, kas jaunāki par 8 gadiem, nedrīkst pieļaut saskarsmi ar šo produktu, ja vien tie netiek pastāvīgi uzraudzīti.
- Izstrādājuma tuvumā nenovietojiet uzliesmojošus/ sprādzienbīstamus materiālus, jo tā darbības laikā virsmas būs karstas.

- Atverot cepeškrāsns durtiņas gatavošanas laikā vai tās beigās, ievērojiet distanci. Tvaiks var apdedzināt roku, seju un/vai acis.
- Eksploatācijas laikā izstrādājums ir karsts. Jāuzmanās, lai nepieskartos karstām daļām, cepeškrāsns iekšpusei un sildelementiem.
- Strādājot ar izstrādājumu, vienmēr valkājiet karstumizturīgus cimdus.
- **BRĪDINĀJUMS:** Ugunsbīstamība: Uz gatavošanas virsmām nenovietojiet priekšmetus.

1.9 Piederumu lietošana

- Ir svarīgi, lai stieplu režģis un paplāte būtu pareizi novietoti uz stieplu plauktiem. Lai iegūtu sīkāku informāciju, skatiet sadaļu "**Piederumu lietošana**".
- Aizveriet cepeškrāsns durtiņas pēc tam, kad piederumi ir pilnībā iebīdīti gatavošanas telpā, pretējā gadījumā tie var atsisties pret durvju stiklu un to sabojāt.

1.10 Gatavošanas drošība

- **BRĪDINĀJUMS:** Jāievēro gatavošanas process. Pastāvīgi jāievēro īstermiņa gatavošanas procesi.
- **BRĪDINĀJUMS:** Gatavojot cietu vai šķidru eļļu, ir bīstami atstāt plīti bez uzraudzības, jo var tikt izraisīts ugunsgrēks. NEKĀDĀ gadījumā nemēģiniet dzēst uguni ar ūdeni; atvienojiet izstrādājumu no elektrotīkla un pēc tam pārklājiet liesmas ar vāku vai ugunsdrošo drānu (utt.).
- Esiet piesardzīgs, lietojot alkoholiskos dzērienus savos traukos. Alkohols augstā temperatūrā iztvaiko un var izraisīt aizdegšanos, jo, nonākot saskarē ar karstām virsmām, tas var aizdegties.
- Ēdiena atliekas gatavošanas zonā, piemēram, eļļa, var aizdegties. Pirms gatavošanas notīriet šīs atliekas.
- Saindēšanās ar pārtiku risks: Neļaujiet ēdienam nostāvēties cepeškrāsnī ilgāk par 1 stundu pirms vai pēc gatavošanas. Pretējā gadījumā var tikt izraisīta saindēšanās ar pārtiku vai slimības.
- Cepeškrāsnī nekarsējiet slēgtas formas un stikla burkas. Spiediens, kas veidojas skārda/burkā, var izraisīt tās pārsprāgšanu.
- Nenovietojiet cepšanas paplātes, traukus vai alumīnija foliju tieši cepeškrāsns

apakšdaļā. Uzkrātais karstums var sabojāt cepeškrāsns apakšējo daļu.

Lietojot taukainu pergamenta papīru vai līdzīgus materiālus, ievērojiet šādus piesardzības pasākumus:

- Ievietojiet taukus necaurlaidīgu papīru virtuves traukā vai uz cepeškrāsns piederumiem (paplātes, stieplu režģa utt.) ar ēdienu un ievietojiet uzkarstētā cepeškrāsnī.
- Lai izvairītos no riska pieskarties cepeškrāsns sildelementiem un kavēt karstā gaisa plūsmu, noņemiet visas liekās taukvielas necaurlaidīgā papīra daļas, kas karājas no piederumiem vai traukiem. Neizmantojiet pret taukiem necaurlaidīgu papīru, ja cepeškrāsns temperatūra ir augstāka par ražotāja norādīto maksimālo lietošanas temperatūru. Nekādā gadījumā nelieciet taukus necaurlaidīgu papīru uz cepeškrāsns pamatnes.
- Uzkarstēšanas laikā nenovietojiet to uz piederumiem.
- Vienmēr nospiediet uz leju ar šķīvi vai līdzīgu priekšmetu, lai nepieļautu, ka gaisa cirkulācija cepeškrāsns iekšienē izplūst.
- Nosedziet tikai nepieciešamo virsmu paplātes iekšpusē.
- Pēc katras lietošanas reizes paplāte ir jāiztīra un jānomaina paplātei izmantotais necaurlaidīgais papīrs vai līdzīgi materiāli. Pretējā gadījumā šķidrums, kas pil uz paplātes, var izraisīt smēķēšanu vai pat aizdegties.
- Atverot produkta vāku, rodas gaisa plūsma. Tāuku necaurlaidīgs papīrs var nonākt saskarē ar sildīšanas elementiem un aizdegties.
- Ja cepšanai izmanto grilēšanas režģi, uz apakšējā režģa jānovieto paplāte. Pretējā gadījumā pārtikas eļļa un citas sastāvdaļas, kas pil uz cepeškrāsns dibena, var radīt spēcīgus dūmus un izraisīt liesmas.
- Grilēšanas laikā aizveriet cepeškrāsns durvis. Karstas virsmas var izraisīt apdegumus!
- Grilēšanai nepiemērots ēdiens rada ugunsbīstamību. Grilējiet tikai tos ēdienus, kas ir piemēroti spēcīgai grila ugunij. Nelieciet ēdienu arī pārāk tālu grila aizmugurē. Šī ir karstākā vieta, un tauki var aizdegties.

- Novietojiet traukus plīts zonas centrā. Ņemiet vērā, ka uguns plīts zonā ar virtuves traukiem neplūst uz virtuves trauku sānu virsmām.

1.11 Apkopes un Tīrīšanas Drošība

- Pirms izstrādājuma tīrīšanas uzgaidiet, līdz izstrādājums atdziest. Karstas virsmas var izraisīt apdegumus!
- Nekādā gadījumā nemazgājiet izstrādājumu, izsmidzinot vai uzlejot uz tā ūdeni! Pastāv elektriskās strāvas trieciena risks!

- Izstrādājuma tīrīšanai neizmantojiet tvaika tīrītājus, jo tas var izraisīt elektriskās strāvas triecienu.
- Cepeškrāsns priekšējo durvju stikla un cepeškrāsns augšējo durvju stikla (ja ar to ir aprīkota) tīrīšanai neizmantojiet asus abrazīvus tīrīšanas līdzekļus, metāla skrāpjus, skrāpjus, trauku mazgāšanas drātiņas vai balinātājus. Šie materiāli var izraisīt stikla virsmu saskrāpēšanu un bojāšanu.

2 Vides instrukcijas

2.1 Atkritumu direktīva

2.1.1 Atbilstība WEEE direktīvai un atkritumu utilizācijai

Šī ierīce atbilst ES WEEE direktīvai (2012/19/ES). Šim produktam ir elektrisko un elektronisko ierīču atkritumu klasifikācijas simbols (WEEE).



Šī ierīce ir izgatavota no augstas kvalitātes detaļām un materiāliem, kurus var atkārtoti izmantot un kas ir piemēroti atkārtotai pārstrādei. Tāpēc pēc tā kalpošanas laika beigām neatbrīvojieties no izstrādājuma kopā ar parastajiem sadzīves un citiem atkritumiem. Nogādājiet to savākšanas punktā elektrisko un elektronisko iekārtu pārstrādei. Par šiem savākšanas punktiem varat jautāt vietējai administrācijai. Pareiza ierīces utilizācija palīdz novērst negatīvas sekas videi un cilvēku veselībai.

Atbilstība RoHS direktīvai:

Jūsu iegādātais izstrādājums atbilst ES RoHS direktīvai (2011/65/ES). Tas nesatur kaitīgus un aizliegtus materiālus, kas norādīti direktīvā.

2.2 Informācija par iepakojumu

Ierīces iepakojuma materiāli ir ražoti no pārstrādājama materiāla saskaņā ar valsts vides likumiem. Neatbrīvojieties no iepakojuma atkritumiem kopā ar sadzīves vai citiem atkritumiem, nogādājiet tos vietējo varas iestāžu norādītajos iepakojuma materiālu savākšanas punktos.

2.3 Ieteikumi Enerģijas Taupīšanai

Saskaņā ar ES 66/2014 informāciju par energoefektivitāti var atrast produkta čekā, kas tiek piegādāts kopā ar produktu. Šie ieteikumi palīdzēs jums izmantot izstrādājumu ekoloģiskā un energoefektīvā veidā:

- Pirms cepšanas atkausēt sasaldētu ēdienu.

- Cepenkrāsnī izmantojiet tumšus vai emaljētus traukus, kas labāk pārvada siltumu.
- Ja tas norādīts receptē vai lietotāja rokasgrāmatā, vienmēr uzkarsējiet. Cepšanas laikā neatveriet cepeškrāsns durvis bieži.
- Lai ilgstoši ceptu ēdienu, izslēdziet izstrādājumu 5 līdz 10 minūtes pirms cepšanas beigu laika. Jūs, izmantojot atlikušo siltumu, varat ietaupīt līdz 20% elektroenerģijas.
- Centieties cepeškrāsnī pagatavot vairāk nekā vienu ēdienu vienlaikus. Jūs varat gatavot ēdienu vienlaikus, novietojot

divus gatavošanas traukus uz režģa plaukta. Turklāt, ja ēdienu gatavojat vienu pēc otra, tas ietaupīs enerģiju, jo cepeškrāsns nezaudēs siltumu.

- Izmantojiet katlus/pannas ar izmēru un vāku, kas piemērots plīts zonai. Ēdieniem vienmēr izvēlieties pareizā izmēra katlu. Nepareiza izmēra traukiem ir nepieciešama vairāk enerģijas.
- Glabājiet plīts virsmas cepšanas zonu un katlu pamatnes tīras. Neīrūmi samazina siltuma pārneši starp cepšanas zonu un katla pamatni.

3 Jūsu izstrādājums

Šajā sadaļā varat atrast produkta vadības panela pārskatu un pamata lietojumus. Atkarībā no izstrādājuma veida attēli un dažas funkcijas var atšķirties.

3.1 Izstrādājuma ievads

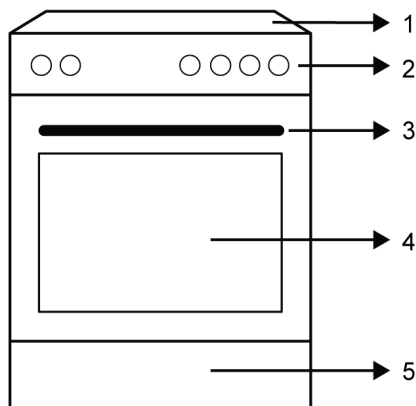

- 1 Plīts sadaļa
- 2 Vadības panelis
- 3 Rokturis
- 4 Durvis
- 5 Apakšējā daļa

3.1.1 Gatavošanas ierīce

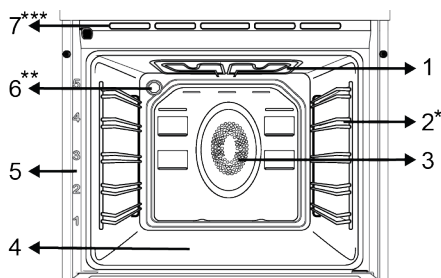

- 1 Augšējais sildītājs
- 2 Stieplju plaukti *
- 3 Ventilatora motors (aiz tērauda plāksnes)
- 4 Apakšējais sildītājs (zem tērauda plāksnes)
- 5 Plaukta pozīcija
- 6 Lampa **
- 7 Ventilācijas caurumi ***

* Mainās atkarībā no modeļa. Jūsu izstrādājums var nebūt aprīkots ar stieplju režģi. Attēlā kā piemērs ir parādīts produkts ar stieplju plauktu.

** Mainās atkarībā no modeļa. Iespējams, ka jūsu izstrādājumam nav aprīkots ar lukturi, vai arī luktura tipu un novietojumu var atšķirties no attēlā redzamā.

*** Mainās atkarībā no izstrādājuma modeļa. Iespējams, ka tas nav pieejams jūsu izstrādājumā.

3.1.2 Plīts sadaļa

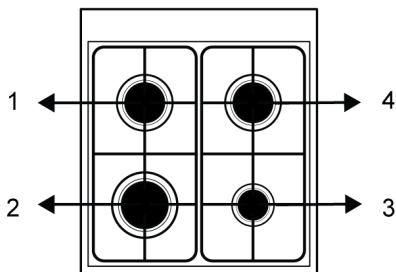

- 1 Aizmugurējā kreisā - Standarta deglis
- 2 Priekšējā kreisā - Ātrais deglis
- 3 Priekšējā labā - Papildu deglis
- 4 Aizmugurējā labā - Standarta deglis

LV

3.2 Cepeškrāsns vadības paneļa ieviešana

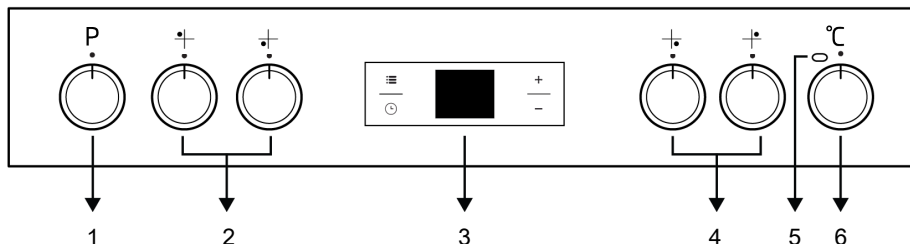

- 1 Funkcijas izvēles poga
- 3 Taimeris
- 5 Termostata lampa

- 2 Sildriņķu griežpogas
- 4 Sildriņķu griežpogas
- 6 Temperatūra izvēles poga

Ja jūsu izstrādājumam ir vadības poga(-as), dažos modeļos šī(-ās) poga(-as) var būt tāda(-as), ka, nospiežot to(tās), tā(-as) var izkļūt ārā (iegremdētas pogas). Lai iestatījumus veiktu ar šīm pogām, vispirms iespiediet atbilstošo pogu un izvelciet to. Izvēlētos, pagrieziet pa kreisi/pa labi no aizvērtās (augšējās) pozīcijas.

Funkcijas izvēles poga

Cepeškrāsns darbības funkcijas varat izvēlēties ar funkciju izvēles pogu. Lai izvēlētos, pagrieziet pa kreisi/pa labi no aizvērtās (augšējās) pozīcijas.

Temperatūra izvēles poga

Jūs varat izvēlēties temperatūru, kuru vēlaties pagatavot, izmantojot temperatūras pogu. Pagrieziet pulksteņrādītāja virzienā no aizvērtā (augšējā) stāvokļa, lai izvēlētos.

Cepeškrāsns iekšējās temperatūras indikators

Cepeškrāsns iekšējo temperatūru var saprast no temperatūras lampas. Termostata lampiņa atrodas uz vadības paneļa. Termostata lampiņa iedegas, kad izstrādājums sāk darboties, un termostata lampiņa izslēdzas, kad tā sasniedz iestatīto temperatūru. Kad temperatūra cepeškrāsnī nokrītās zem iestatītās temperatūras, termostata lampiņa atkal iedegas.









Sildriņķu griežpogas

Plīts virsmu var darbināt ar plīts vadības pogām. Katra poga darbina attiecīgo degli. Jūs varat secināt, kuru degli tas kontrolē, izmantojot simbolus uz vadības paneļa.

3.3 Cepeškrāsns darbības funkcijas

Funkciju tabulā ir parādītas darbības funkcijas, kuras varat izmantot savā cepeškrāsnī, un augstākā un zemākā

temperatūra, ko var iestatīt šīm funkcijām.
Šeit redzamo darbības režīmu secība var atšķirties no jūsu izstrādājuma izkārtojuma.

Funkcijas simbols	Funkcijas apraksts	Temperatūras diapazons (°C)	Apraksts un lietošana
	Darbība ar ventilatoru	-	Cepeškrāsns nav uzkaršēta. Darbojas tikai ventilators (uz aizmugurējās sienas). Saldēta pārtika ar granulām tiek lēni atkausēta istabas temperatūrā, pagatavota tiek atdzesēta. Laiks, kas nepieciešams vesela gaļas gabala atkausēšanai, ir ilgāks nekā pārtikas produktiem ar graudiem.
	Augšējās un apakšējā sildīšana	*	Ēdiens tiek uzsildīts vienlaikus no augšas un apakšas. Piemērots kūkām, konditorejas izstrādājumiem vai kūkām un sautējumiem cepšanas veidnēs. Ēdienu gatavošana notiek ar vienu paplāti.
	Apakšējā sildīšana	*	Ieslēgta tikai zemāka apkure. Tas ir piemērots ēdieniem, kuru apakšdaļa ir jāapbrūnina. Šī funkcija ir jāizmanto arī vienkāršai tīrīšanai ar tvaiku.
	Ventilatora atbalstīta apakšējā/augšējā sildīšana	*	Karstais gaiss, ko uzsilda augšējais un apakšējais sildītājs, tiek vienādi un ātri sadalīts visā cepeškrāsnī ar ventilatoru. Ēdienu gatavošana notiek ar vienu paplāti.
	Ventilatora sildīšana	*	Ventilatora sildītāja uzsildītais karstais gaiss vienmērīgi un ātri tiek sadalīts visā cepeškrāsnī ar ventilatoru. Tas ir piemērots pagatavošanai dažādos traukos dažādos plauktu līmeņos.
	"3D" funkcija	*	Darbojas augšējās apkures, apakšējās apkures un ventilatora sildīšanas funkcijas. Katra cepamā produkta puse tiek pagatavota vienādi un ātri. Ēdienu gatavošana notiek ar vienu paplāti.
	Pilns grils	*	Lielais grils uz cepeškrāsns griestiem darbojas. Tas ir piemērots grilēšanai lielos daudzumos.
	Ventilatora atbalstīts zems grils	*	Karstais gaiss, ko uzsilda mazais grils, ar ventilatoru ātri tiek izplatīts cepeškrāsnī. Tas ir piemērots mazāku daudzumu grilēšanai.

* Jūsu produkts darbojas temperatūras diapazonā, kas norādīts uz temperatūras pogas.

3.4 Produktu piederumi

Jūsu izstrādājumam ir dažādi piederumi. Šajā sadaļā ir pieejams piederumu apraksts un pareizas lietošanas apraksti. Atkarībā no izstrādājuma modeļa piegādātais piederums atšķiras. Visi lietotāja rokasgrāmatā aprakstītie piederumi jūsu izstrādājumā var nebūt pieejami.

 Ierīces iekšpusē esošās paplātes var deformēties karstuma ietekmē. Tas neietekmē funkcionalitāti. Deformācijas pazūd, kad paplāte ir atdzesēta.

Standarta paplāte

To izmanto konditorejas izstrādājumu, saldētu pārtikas produktu un lielu gabalu cepšanai.

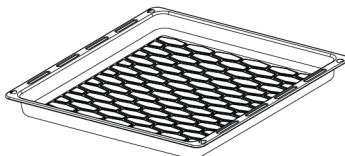

Stieplu grils

To izmanto cepamā, cepamā un sautējamā ēdiena cepšanai vai novietošanai vēlamajā plauktā.

Modeļos ar stieplu plauktiem :

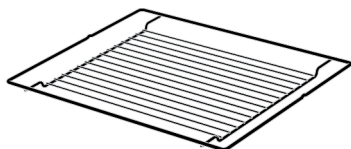

Modeļos bez stieplu plauktiem :

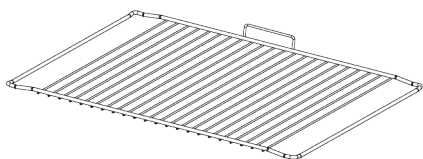

3.5 Produkta piederumu izmantošana

Ēdiena gatavošanas plaukti

Gatavošanas zonā ir 5 plauktu novietojuma līmeņi. Plauktu secību var redzēt arī skaitļos uz cepeškrāsns priekšējā rāmja.

Modeļos ar stieplu plauktiem :

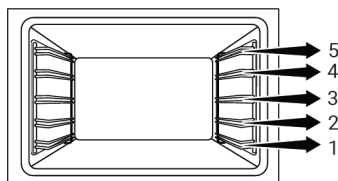

Modeļos bez stieplu plauktiem :

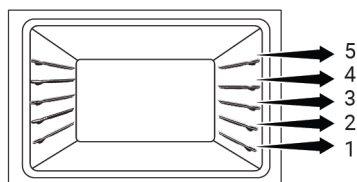

Stieplu režģa novietošana uz gatavošanas plauktiem

Modeļos ar stieplu plauktiem :

Ir ļoti svarīgi pareizi novietot režģi uz stieplu sānu plauktiem. Novietojot stieplu režģi uz vēlamā plaukta, atvērtajai daļai jāatrodas priekšpusē. Lai pagatavotu labāk, stieplu režģis jānostiprina uz stieplu

plaukta pieturas punkta. Tas nedrīkst šķērsot pieturas punktu, lai saskartos ar cepeškrāsns aizmugurējo sienu.

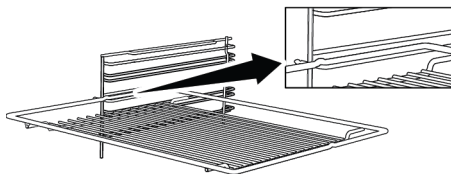

Modeļos bez stieplu plauktiem :

Ir ļoti svarīgi pareizi novietot stieplu režģi sānu plauktos. Stieplu režģim ir viens virziens, novietojot to uz plaukta. Novietojot stieplu režģi uz vēlamā plaukta, atvērtajai daļai jāatrodas priekšpusē.

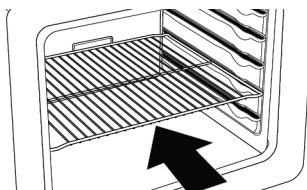

Paplātes novietošana uz gatavošanas plauktiem

Modeļos ar stieplu plauktiem :

Ir svarīgi arī pareizi novietot paplātes uz sānu stieplu plauktiem. Novietojiet paplāti starp stieplu plauktiem, kā parādīts attēlā. Lai nodrošinātu labu gatavošanas veiktspēju, paplāte jānovieto uz stieplu plaukta tā, lai tā ietilptu aizbāžņa spraugā. To nedrīkst novietot pret krāsns aizmugurējo sienu, apejot aizbāžņa spraugu.

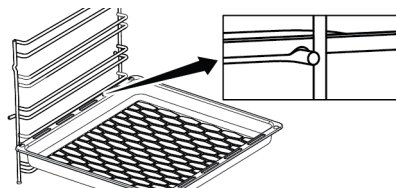

Stieplu režģa apturēšanas funkcija

Ir apturēšanas funkcija, kas novērš stieplu režģa izgāšanos no stieplu plaukta. Izmantojot šo funkciju, jūs varat viegli un droši izņemt ēdiena. Noņemot stieplu režģi,

varat to vilkt uz priekšu, līdz tas sasniedz apstāšanās punktu. Lai to pilnībā noņemtu, jums jāpārvar šis punkts.

Modeļos ar stieplu plauktiem :

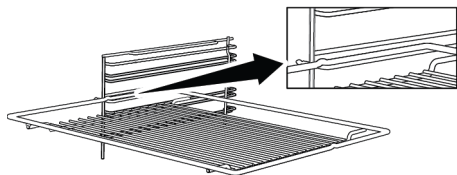

Modeļos bez stieplu plauktiem :

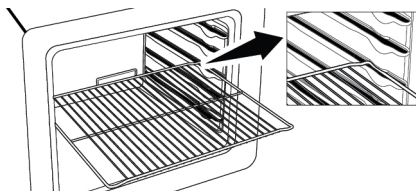

Paplātes apturēšanas funkcija - Modeļos ar stieplu plauktiem

Ir arī apturēšanas funkcija, kas novērš paplātes izgāšanos no stieplu plaukta. Noņemot paplāti, atlaidiet to no aizmugures aiztures līdzdas un velciet to pret sevi, līdz tā sasniedz priekšējo pusi. Lai to pilnībā noņemtu, jums ir jāpārvar šī apturēšanas ligzda.

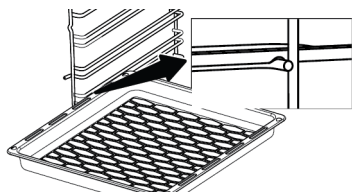

Pareiza stieplu režģa un paplātes novietošana uz teleskopiskajām sliedēm - Modeļi ar stieplu plauktiem un teleskopiskajiem modeļiem

Pateicoties teleskopiskajām sliedēm, paplātes vai stieplu plauktus var viegli uzstādīt un noņemt. Jāuzmanās, lai paplātes un stieplu plaukti tiktu novietoti uz teleskopiskajām sliedēm, kā parādīts attēlā zemāk.

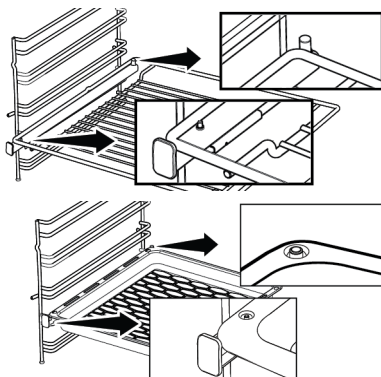

Bērnus drošības slēdzene

Šim produktam ir bērnu slēdzene uz cepeškrāsns durvīm (ja tas nav uzstādīts uz jūsu produkta, tas ir paredzēts uzstādīšanai uz cepeškrāsns durvīm kopā ar jūsu produktu). Lai atvērtu cepeškrāsns durvis, nedaudz paceliet plastmasas daļu uz augšu un pavelciet durvju rokturi. Aizverot durvis, bērnu slēdzene tiks aizslēgta pati.

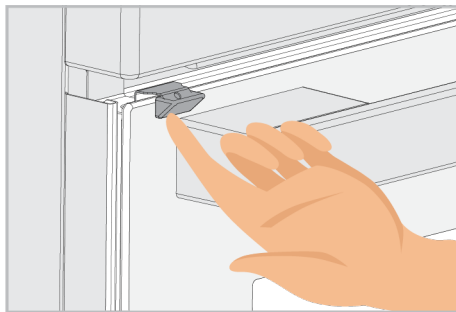

3.6 Tehniskās specifikācijas

Vispārīgas specifikācijas	
Izstrādājuma ārējie izmēri (augstums/platums/dziļums) (mm)	850 /500 /600
Spriegums/frekvence	220-240 V ~ 50 Hz
Izmantotais kabeļa tips un griezums/piemērots lietošanai izstrādājumā	min. H05VV-FG 3 x 1 mm ²
Kopējais enerģijas patēriņš (kW)	2,1
Kopējais gāzes patēriņš (kW)	7,9 kW (574 g/h - G30)
Cepeškrāsns tips	Daudzfunkciju cepeškrāsns

Gatavošanas zonas

Priekšējā kreisā	Ātrais deglis
Jauda	2,9 kW (211 g/h – G30)

Priekšējā labā	Papildu deglis
Jauda	1,0 kW (73 g/h – G30)

Aizmugurējā kreisā	Standarta deglis
Jauda	2,0 kW (145 g/h – G30)

Aizmugurējā labā	Standarta deglis
Jauda	2,0 kW (145 g/h – G30)

Gāzes veids/spiediens, kāds ir iestatīts izstrādājumam:
G20 20 mbar

Gāzes produkta kategorija

Cat II 2H3B/P
Cat II 2ELs3B/P
Cat I 2H

Gāzes veidi/spiedieni, kuriem var pārveidot produktu:

G2 350 13 mbar
G30 30 mbar
G30 37 mbar

Esas: Elektriski elektroinstalācijas tipi, energu etiķeti un ierīces EN 60350-1 / IEC 60350-1 standarts ir ļoti uzticami. Değerler, standart yük ile Augšējās un apakšējā sildīšana veya Ventilatora atbalstīta apakšējā/augšējā sildīšana (var ise) fonksiyonlarında saptanır.

Enerģi verimlilik sınıfı, ilgili fonksiyonların üründe bulunup bulunmamasına bağılı olarak aşağıdaki önceliklendirme sırasına göre belirlenir: 1-Ekonomiskā ventilatora sildīšana , 2-Ventilatora sildīšana , 3-Ventilatora atbalstīta apakšējā/augšējā sildīšana , 4-Augšējās un apakšējā sildīšana.

 Tehniskās specifikācijas var mainīt bez iepriekšēja brīdinājuma, lai uzlabotu izstrādājuma kvalitāti.



Attēli šajā lietošanas instrukcijā ir shematiski un var precīzi neatbilst izstrādājumam.

LV



Izstrādājuma etiķetēs vai tam pievienotajā dokumentācijā norādītās vērtības iegūst laboratorijas apstākļos saskaņā ar attiecīgajiem standartiem. Šīs vērtības var atšķirties atkarībā no izstrādājuma ekspluatācijas un vides apstākļiem.

Valsts gāzes kategorijas/veidi/spiediensi

Gāzes veidu, spiedienu un gāzes kategoriju, ko var izmantot valstij, kurā produkts tiks uzstādīts, varat atrast zemāk esošajā tabulā.

VALSTU KODI	KATEGORIJA		GĀZES VEIDS UN SPIEDIENS			
FR	Cat II	2E+3+	G20, 20 mbar	G25,25 mbar	G30,28 30 mbar	G31,37 mbar
BE	Cat II	2E+3+	G20, 20 mbar	G25,25 mbar	G30,28 30 mbar	G31,37 mbar
RU	Cat II	2H3B/P	G20, 20 mbar	G30,30 mbar	G20,13 mbar	G20,10 mbar
CZ	Cat II	2H3+	G20, 20 mbar	G30,28 30 mbar	G31,37 mbar	
NL	Cat II	2EK3B/P	G25,3,25 mbar	G20, 20 mbar	G30,30 mbar	
GB	Cat II	2H3+	G20, 20 mbar	G30,28 30 mbar	G31,37 mbar	
IE	Cat II	2H3+	G20, 20 mbar	G30,28 30 mbar	G31,37 mbar	
IR	Cat II	2H3+	G20, 20 mbar	G30,28 30 mbar	G31,37 mbar	
PT	Cat II	2H3+	G20, 20 mbar	G30,28 30 mbar	G31,37 mbar	
CH	Cat II	2H3+	G20, 20 mbar	G30,28 30 mbar	G31,37 mbar	
IT	Cat II	2H3+	G20, 20 mbar	G30,28 30 mbar	G31,37 mbar	
SK	Cat II	2H3+	G20, 20 mbar	G30,28 30 mbar	G31,37 mbar	
CY	Cat II	2H3+	G20, 20 mbar	G30,28 30 mbar	G31,37 mbar	
UN	Cat II	2H3+	G20, 20 mbar	G30,28 30 mbar	G31,37 mbar	
GR	Cat II	2H3+	G20, 20 mbar	G30,28 30 mbar	G31,37 mbar	
PL	Cat II	2ELS3B/P	G20, 20 mbar	G2,350,13 mbar	G30,37 mbar	
	Cat II	2E3P(B/P)	G20, 20 mbar	G30,37 mbar		
DE	Cat II	2E3B/P	G20, 20 mbar	G30,50 mbar		
AT	Cat II	2H3B/P	G20, 20 mbar	G30,50 mbar		
SE	Cat II	2H3B/P	G20, 20 mbar	G30,30 mbar		
LT	Cat II	2H3B/P	G20, 20 mbar	G30,30 mbar		
NO	Cat II	2H3B/P	G20, 20 mbar	G30,30 mbar		
MK	Cat II	2H3B/P	G20, 20 mbar	G30,30 mbar		

VALSTU KODI	KATEGORIJA		GĀZES VEIDS UN SPIEDIENS			
XK	Cat II	2H3B/P	G20, 20 mbar	G30,30 mbar		
RS	Cat II	2H3B/P	G20, 20 mbar	G30,30 mbar		
RO	Cat II	2H3B/P	G20, 20 mbar	G30,30 mbar		
DK	Cat II	2H3B/P	G20, 20 mbar	G30,30 mbar		
EE	Cat II	2H3B/P	G20, 20 mbar	G30,30 mbar		
MA	Cat II	2H3B/P	G20, 20 mbar	G30,30 mbar		
FI	Cat II	2H3B/P	G20, 20 mbar	G30,30 mbar		
HR	Cat II	2H3B/P	G20, 20 mbar	G30,30 mbar		
TR	Cat II	2H3B/P	G20, 20 mbar	G30,30 mbar		
MT	Cat I	3B/P	G30,30 mbar			
IS	Cat I	2H	G20, 20 mbar			
LV	Cat I	2H	G20, 20 mbar			
LU	Cat I	2E	G20, 20 mbar			
BG	Cat I	2H	G20, 20 mbar			
	Cat I	3B/P	G30,30 mbar			
HU	Cat I	2H	G20,25 mbar			
	Cat I	3B/P	G30,30 mbar			

Injektoru lentelē

Žemā esančiojē lentelējē pateiktos visū tipū duju, skirtū duju konvertavimui, degiujū medžiagu purkštukū vertēs. Savo purkštukū vertes galite pasiekti pažiūrējē j tehniņē lentelē, kuriojē pateikiamos duju rūšys, kurias galite konvertuoti pagal savo degiāsias medžiagas ir šalj. Purkštuvai gali būti nepridedami kartu su gaminui. Jj galite įsigyti įgaliotose tarnybose arba tojē vietojē, kur įsigijote gaminj.

Gatavošanas zonas									
Jauda	G20,20 mbar G25,25 mbar	G30,28 30 mbar G31,37 mbar	G20,10 mbar	G20,13 mbar	G20,25 mbar	G25,3,25 mbar	G2.350,13 mbar	G30,37 mbar	G30,50 mbar
1 kW	72	50	90	84	68	80	95	47	43
2 kW	103	72	125	116	97	110	131	66	60
2,9 kW	115	87	155	145	108	130	165	80	75

4 Uzstādīšana

⚠ Vispārīgi brīdinājumi

- Par produkta uzstādīšanu vērsieties pie tuvākā pilnvarotā servisa pārstāvja. Pirms zvanīt pilnvarotajam servisa pārstāvim, lai sagatavotu izstrādājumu darbam, pārliecinieties, ka elektriskās un gāzes instalācijas ir uzstādītas. Ja tā nav, sazinieties ar kvalificētu elektriķi un montieri, lai veiktu nepieciešamos pasākumus. Izgatavotājs nav atbildīgs par zaudējumiem, kas saistīti ar nepilnvarotu personu veiktajām procedūrām, kuru dēļ garantija var tikt arī anulēta.
- Klients ir atbildīgs par produkta novietošanas vietas sagatavošanu, kā arī par elektroenerģijas un/vai gāzes padeves sagatavošanu.
- Uzstādot izstrādājumu, jāievēro vietējos standartos noteiktie noteikumi par elektroinstalācijām un/vai gāzes instalācijām (tiesību akti par uzstādīšanu). /punktu
- Pirms uzstādīšanas pārbaudiet, vai ierīce nav bojāta. Neuzstādiet ierīci, ja tā ir bojāta. Bojāti izstrādājumi apdraud jūsu drošību.

4.1 Pareizā vieta uzstādīšanai

- Novietojiet izstrādājumu uz cietas virsmas, jo zem izstrādājuma atrodas gaisa vadi. To nedrīkst novietot uz pamatnes vai pjedestāla. Izstrādājuma kājas nevajadzētu iemērkāt uz mīkstām virsmām, piemēram, paklāja u. tml.
- Virtuves grīdai jāspēj izturēt ierīces svaru, kā arī virtuves trauku, cepamo trauku un pārtikas produktu papildu svaru.
- Šis izstrādājums ir 1. klases ierīce saskaņā ar EN 30-1-1 standartu. To var novietot blakus virtuves sienām, virtuves mēbelēm vai jebkuram citam produktam jebkurā izmērā no aizmugures un vienas malas. Virtuves mēbeles vai iekārtas otrā pusē var būt tikai tāda paša vai mazāka izmēra.

- To var izmantot ar skapjiem abās pusēs, bet, lai nodrošinātu vismaz 400 mm attālumu virs karstās plīts, starp ierīci un jebkuru sienu, starpsienu vai augstu skapi jābūt 65 mm sānu atstatumam.

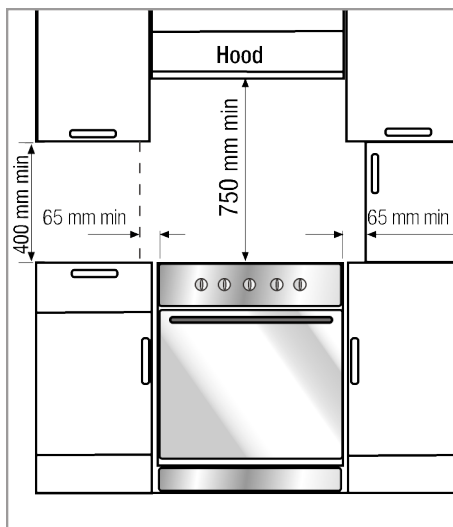

- To var izmantot arī brīvā stāvoklī. Minimālais attālums virs plīts virsmas ir 750 mm.
- Ja virs plīts ir jāuzstāda tvaika nosūcējs, ievērojiet tvaika nosūcēja ražotāja norādījumus par uzstādīšanas augstumu (min. 650 mm).
- Visām virtuves mēbelēm, kas atrodas blakus ierīcei, jābūt karstumizturīgām (vismaz 100 °C).

Drošības ķēde

Ierīce ir jānostiprina pret pārbalansēšanu, izmantojot cepeškrāsns komplektā iekļauto drošības ķēdi.

Brīdinājums - apgāšanās risks!

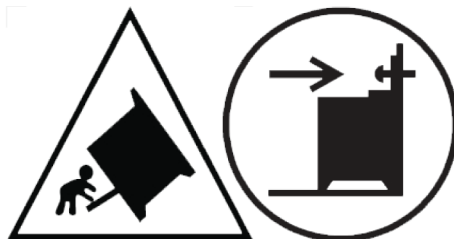

Brīdinājums: Lai novērstu ierīces apgāšanos, ir jāuzstāda šis stabilizācijas līdzeklis. Skatiet uzstādīšanas instrukciju.

Ja jūsu produktam ir 2 drošības ķēdes;

Piestipriniet āķi (1), izmantojot piemērotu tapu, pie virtuves sienas (6) un savienojiet drošības ķēdi (3) ar āķi, izmantojot bloķēšanas mehānismu (2).

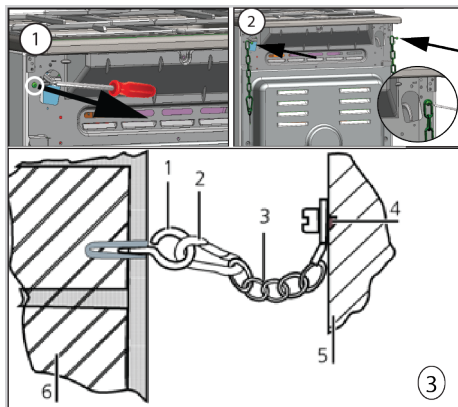

- 1 Āķis
- 2 Bloķēšanas mehānisms
- 3 Drošības ķēde
- 4 Stingri piestipriniet ķēdi pie izstrādājuma aizmugures
- 5 Produkta aizmugurējā daļa
- 6 Virtuves siena

Ja jūsu produktam ir 1 drošības ķēdes;

Ierīce ir jānostiprina pret pārbalansēšanu, izmantojot cepeškrāsns komplektā iekļauto drošības ķēdi.

Veiciet tālāk attēlā redzamās darbības, lai piestiprinātu drošības ķēdi savam izstrādājumam.

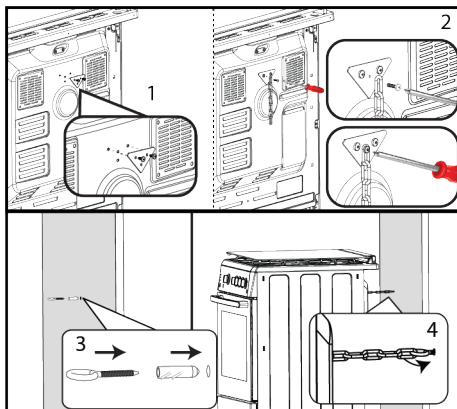

i Stabilitātes ķēdei jābūt pēc iespējas īsākai, lai novērstu cepeškrāsns savēršanos uz priekšu, un diagonālai, lai novērstu cepeškrāsns sānu savēršanos. Stabilitātes ķēde ir paredzēta plītim bez kronšteina stiprinājuma slotas.

Telpu ventilācija

Visās telpās ir nepieciešams atverams logs vai līdzvērtīgs logs, un dažās telpās ir nepieciešama arī pastāvīga ventilācijas sistēma. Gaisa sadegšanai tiek ņemts no telpas gaisa, un izplūdes gāzes tiek izvadītas tieši telpā. Laba ventilācija ir būtiska ierīces drošai darbībai.

Telpas ar durvīm un/vai logiem, kas atveras tieši uz ārējo vidi

Durvīm un/vai logiem, kas atveras tieši uz ārējo vidi, jābūt ar kopējo ventilācijas atveri, kuras izmēri ir norādīti turpmāk dotajā tabulā, pamatojoties uz ierīces kopējo gāzes jaudu (ierīces kopējais gāzes patēriņš ir norādīts šīs lietotāja rokasgrāmatas tehniskās specifikācijas tabulā). Ja durvīm un/vai logiem nav kopējās ventilācijas atveres, kas atbilst ierīces kopējam gāzes patēriņam, kā norādīts turpmāk dotajā tabulā, tad telpā noteikti jābūt papildu stacionārai ventilācijas atverei, lai nodrošinātu, ka tiek ievērotas kopējās minimālās ventilācijas prasības attiecībā uz ierīces kopējo gāzes patēriņu. Fiksētajā ventilācijas atverē var

iekļaut atveres esošajiem gaisa ķieģeļiem, nosūcēja nosūcēja cauruļvada atveres izmērus utt.

Kopējais gāzes patēriņš (kW)	Min. ventilācijas atvērums (cm ²)
0-2	100
2-3	120
3-4	175
4-6	300
6-8	400
8-10	500
10-11,5	600
11,5-13	700
13-15,5	800
15,5-17	900
17-19	1000
19-24	1250

Telpas, kurās nav atveramu durvju un/vai logu, kas atveras tieši uz ārējo vidi

Ja telpā, kurā ir uzstādīta ierīce, nav durvju un/vai loga, kas atveras tieši uz ārējo vidi, jāmeklē citi izstrādājumi, kas noteikti nodrošina fiksētu, neregulējamu un neaizveramu ventilācijas atveri, kas atbilst kopējām minimālajām ventilācijas atveres prasībām attiecībā uz ierīces kopējo gāzes patēriņu, kā norādīts iepriekš tabulā. Jāievēro arī attiecīgie būvnormatīvi.

Ja telpā vai iekšējā telpā ir vairāk nekā viena gāzes iekārta, papildus iepriekš tabulā norādītajai prasībai jānodrošina papildu ventilācijas laukums. Papildu ventilācijas zonas lielumam jābūt atbilstošam citu gāzes iekārtu noteikumiem.

Arī durvju apakšējai malai, kas atveras uz tās telpas iekšējo vidi, kurā ir uzstādīta ierīce, jābūt vismaz 10 mm atstarpei. Jānodrošina, lai tādi priekšmeti kā paklāji un citi grīdas segumi u. c. neietekmētu telpu, kad durvis ir aizvērtas.

Plīts var atrasties virtuvē, virtuvē/ēdamistabā vai viesistabā, bet ne telpā, kurā ir vanna vai duša. Plītiņu nedrīkst uzstādīt telpā, kas ir mazāka par 20 m³.

Neuzstādi šo ierīci telpā, kas atrodas zem zemes līmeņa, ja vien tā vismaz vienā pusē nav atvērta pret zemes līmeni.

LV

4.2 Elektriskais savienojums

Vispārīgi brīdinājumi

- Pirms elektroinstalācijas darbu uzsākšanas atvienojiet produktu no elektriskā pieslēguma. Pastāv elektriskās strāvas trieciena risks.
- Savienojiet izstrādājumu ar iezemētu kontaktligzdu/līniju, kas ir aizsargāta ar atbilstošas jaudas miniatūru slēdzi, kā norādīts tabulā "Tehniskās specifikācijas". Lietojot izstrādājumu ar transformatoru vai bez tā, uzticiet zemējuma uzstādīšanu kvalificētam elektriķim. Mūsu uzņēmums nav atbildīgs par jebkādiem zaudējumiem, kas varētu rasties, ja produkts tiek lietots bez zemējuma instalācijas saskaņā ar vietējiem noteikumiem.
- Ražojumu elektrotīklam var pievienot tikai pilnvarota un kvalificēta persona, un ražojuma garantija sākas tikai pēc pareizas uzstādīšanas. Ražotājs neuzņemas atbildību par jebkādiem bojājumiem, kas var rasties nepilnvarotu personu darbību rezultātā.
- Elektriskais kabelis nedrīkst būt saspiests, salocīts, saspiests vai pieskarties karstām izstrādājuma daļām. Ja elektriskais kabelis ir bojāts, tas jānomaina kvalificētam elektriķim. Pretējā gadījumā pastāv elektriskās strāvas trieciena, īssavienojuma vai ugunsgrēka risks!
- Elektrotīkla datiem jāatbilst datiem, kas norādīti uz izstrādājuma datu plāksnīti. Nominālvērtības plāksnīte ir redzama, kad tiek atvērtas ierīces durvis vai apakšējais vāks, vai arī tā atrodas ierīces aizmugurējā sienā atkarībā no ierīces tipa.
- Pēc uzstādīšanas strāvas kabeļa kontaktakšai jābūt viegli sasniedzamā vietā (nevirziet to virs plīts). Strāvas pieslēgumā neizmantojiet pagarinātāju vai vairākas kontaktligzdas.

- un jāizmanto atbilstoša kontaktligzda/līnija un kontaktdakša krāsniņ. Gadījumā, ja izstrādājuma jaudas ierobežojumi pārsniedz spraudņa un kontaktligzdas/vada pašreizējo spēju, izstrādājums jāpievieno, izmantojot fiksētu elektroinstalāciju, tieši neizmantojot kontaktdakšu un kontaktligzdu/vadu.

Ja jūsu ierīcei ir barošanas vads un kontaktdakša:

Izveidojiet ierīces elektrisko savienojumu, pievienojot to zemētai kontaktligzdai.

4.3 Gāzes pieslēgums

⚠ Vispārīgi brīdinājumi

- Ja uzstādīšanu, remontu vai savienojumu veic nepilnvarota/nelicencēta/nekvalificēta persona vai tehniķis, pastāv sprādziena, ugunsgrēka un saindēšanās risks.
- Pirms izstrādājuma novietošanas pārliedzinieties, vai vietējie sadales nosacījumi (gāzes tips un spiediens) un produkta gāzes iestatījums atbilst šiem nosacījumiem. Gāzes regulēšanas nosacījumi un produkta vērtības ir norādītas uz etiķetēm (vai tipa etiķetes).
- Ja uz etiķetes nav norādīts jūsu valsts kods, ievērojiet savas valsts vietējās tehniskās instrukcijas par gāzes pieslēgumu un pārveidošanu.
- Produktu gāzes apgādes sistēmai var pievienot tikai pilnvarota/licencēta/kvalificēta persona vai tehniķis.
- Ražotājs nav atbildīgs par bojājumiem, kas radušies nepilnvarotas/nelicencētas/nekvalificētas personas vai tehniķa veiktu procedūru rezultātā.
- Pirms uzsākt jebkādas gāzes instalācijas darbus, atvienojiet gāzes padevi. Pastāv sprādziena risks!
- Ja izstrādājums vēlāk jāizmanto ar cita tipa gāzi, konsultējieties ar pilnvarotu/licencētu/kvalificētu personu vai tehniķi par attiecīgo pārveidošanas procedūru.
- Pēc katras lietošanas reizes pārliedzinieties, ka ir rūpīgi pārbaudīts gāzes pieslēguma blīvums. Ražotājs neuzņemas atbildību par jebkādiem

bojājumiem, kas var rasties gāzes noplūdes dēļ, kas var rasties gāzes pieslēgšanas vai pārbūves rezultātā, ko veikušas nepilnvarotas/nelicencētas personas.

Ugunsgrēka riski:

- Ja neveiksiet savienojumu saskaņā ar tālāk sniegtajiem norādījumiem, pastāv gāzes noplūdes un aizdegšanās risks. Mūsu uzņēmums nevar būt atbildīgs par zaudējumiem, kas radušies tā rezultātā.
- Gāzes pieslēgumu drīkst veikt tikai pilnvarota/licencēta/kvalificēta persona vai tehniķis.
- Pārliedzinieties, vai gāzes pieslēgumā izmantojamā gāzes šļūtene atbilst vietējiem gāzes standartiem.
- Elastīgā gāzes šļūtene ir jāpievieno tā, lai tā nesaskartos ar kustīgajām daļām un karstajām virsmām (parādītas zemāk attēlos) ap to, un nav iesprostota, kad kustīgās daļas pārvietojas. (piemēram, atvilktnes). Turklāt to nedrīkst novietot vietās, kur tas varētu tikt saspiests.
- Nepārvietojiet izstrādājumu, kura gāzes pieslēgums ir pabeigts. Ja to pārvieto, var rasties gāzes noplūdes risks.
- Gāzes pieslēgšanai un pārveidošanai jāizmanto uzgriežņu atslēga.

Gāzes pieslēguma puses izvēle

- Gāzes šļūtene jāpievieno, veicot platleņķa pagriezienus, lai savienojuma laikā netiktu pārrauta un salocīta.
- Gāzes šļūteni nedrīkst saspiest, salocīt, sakniebt, skart ar asiem stūriem vai saskarties ar karstām izstrādājuma daļām un traukiem uz izstrādājuma. Gāzes šļūtenes bojājumu dēļ pastāv sprādziena risks!
- Gāzes šļūtene nedrīkst nonākt saskarē ar daļām, kuru temperatūra var sasniegt 70 C virs istabas temperatūras.

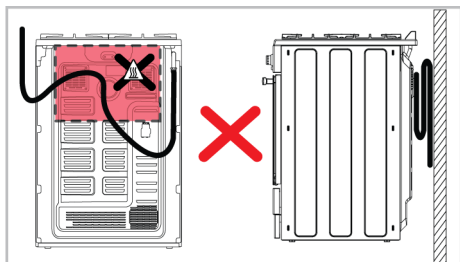
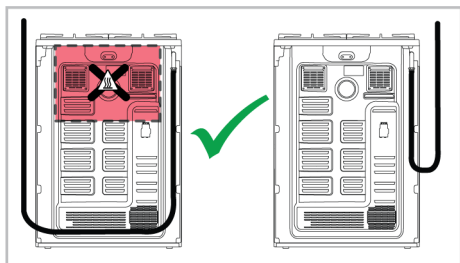

- Pirms gāzes savienojuma izveides pārlicinieties, vai gāzes maģistrāles padeve un gāzes šļūtenes izvads, kas jāpievieno gāzei, atrodas vienā pusē.

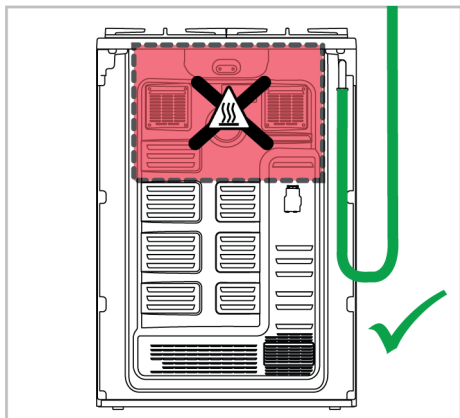

- Ja gāzes šļūtenes izvads un gāzes padeves maģistrāle neatrodas vienā un tajā pašā pusē, pārlicinieties, ka šļūtene, to pievienojot, nešķērso karsto zonu.

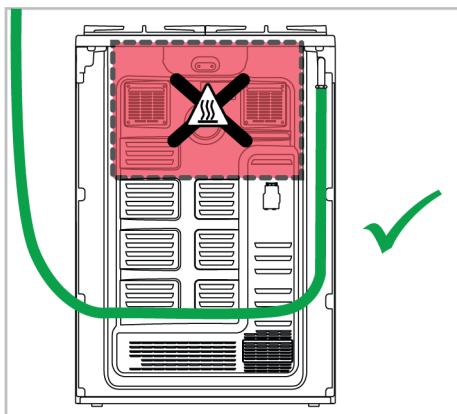
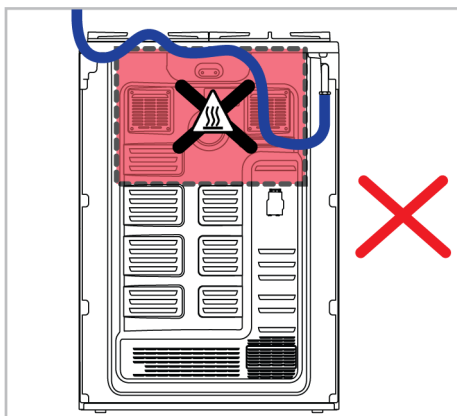
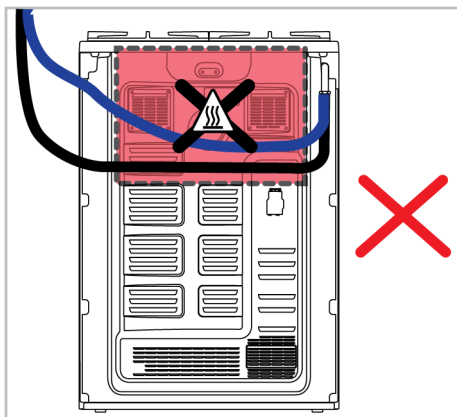

Gāzes savienojuma daļas

Zemāk ir norādītas detaļas un instrumenti, kas var būt nepieciešami gāzes pieslēgumam. Atkarībā no modeļa šīs daļas var nebūt iekļautas izstrādājumā.

Izmantojamās gāzes savienojumu daļas var atšķirties atkarībā no gāzes tipa un valsts noteikumiem.

Noplūdes blīvējums:



Savienojuma gabals EN 10226 R1/2":



Savienojuma daļa sašķidrinātai gāzei (G30, G31):



Gāzes izplūdes savienojuma daļa:



Gāzes pieslēguma izveidošana - NG

- Dabasgāzes instalācija pirms izstrādājuma uzstādīšanas ir jā sagatavo atbilstoši montāžai. Gāzes sistēmas izejā jābūt dabasgāzes vārstam, kas jāpievieno produktam.
- Pārliedzieties, vai dabasgāzes vārsts ir viegli pieejams.
- Pievienojiet savu produktu ar dabasgāzes sistēmu savā mājā, izmantojot elastīgu gāzes šļūteni, kas atbilst vietējiem standartiem.
- Veicot gāzes pieslēgumu, jāizmanto jauna blīvējuma blīve.
- Gāzes padevei jābūt savienotai, izmantojot gāzes vadu vai drošības gāzes šļūteni ar vītņotiem savienotājelementiem abos galos.

EN ISO 228 G1/2" tipa savienojums

1. Ievietojiet jauno blīvējumu drošības gāzes šļūtenē/caurulē. Pārliedzieties, ka blīvējums ir pareizi ievietots.

2. Ar 22 mm uzgriežņu atslēgu nostipriniet gāzes pieslēguma daļu pie ierīces un ievietojiet savienojuma daļu savienojuma daļā, izmantojot 24 mm uzgriežņu atslēgu.

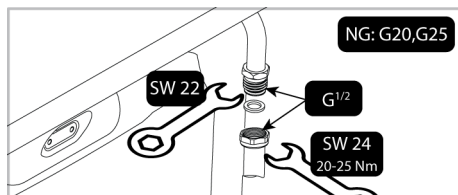

3. Pēc pievienošanas jums jāpārbauda, vai nav savienojuma daļas noplūde.

EN 10226 R1/2" tipa savienojums

1. Ievietojiet jauno blīvējumu savienojuma daļā un pārliedzieties, vai blīvējums ir pareizi novietots.
2. Turot izstrādājuma gāzes pieslēguma izvadu nostiprinātu ar 22 mm uzgriežņu atslēgu, savienojiet savienojuma daļu ar izstrādājuma gāzes izvadu ar 24 mm uzgriežņu atslēgu un cieši pievelciet to.

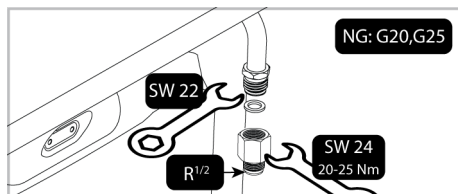

3. Ievietojiet jauno blīvējumu drošības gāzes šļūtenē/caurulē. Pārliedzieties, ka blīvējums ir pareizi ievietots.
4. Savienojiet drošības gāzes šļūtenes/caurules vītņoto daļu ar starpsavienotāju ar 24 mm uzgriežņu atslēgu un cieši pievelciet, turot starpsavienojumu vietā ar 24 mm uzgriežņu atslēgu.

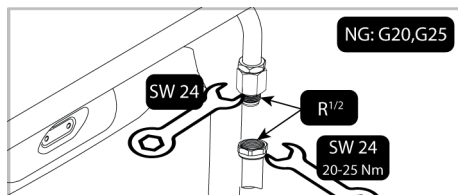

5. Pēc pievienošanas jums jāpārbauda, vai nav savienojuma daļas noplūde.

Gāzes pieslēguma izveidošana - LPG

- Jūsu izstrādājumam jābūt pievienotam tā, lai tas būtu tuvu gāzes savienojumam, lai novērstu gāzes noplūdi.
- Pirms gāzes savienojuma izveides nodrošiniet plastmasas gāzes šļūteni un piemērotu montāžas skavu. Plastmasas gāzes šļūtenes iekšējam diametram jābūt 10 mm, un tās garumam jābūt ne garākam par 150 cm. Plastmasas šļūtenei jābūt necaurlaidīgai un pārbaudāmai.
- Regulāri jāpārbauda, vai gāzes iekārtas un sistēmas darbojas pareizi. Regulators, šļūtene un tā skava ir regulāri jāpārbauda un jānomaina ražotāja ieteiktajā termiņā vai nepieciešamības gadījumā.
- Veicot gāzes pieslēgumu, jāizmanto jauna blīvējuma blīve.
- Gāzes savienojums jāveic, izmantojot gāzes šļūteni vai fiksētu savienojumu.

Savienojums ar saspīestu (bez vītnes) gāzes šļūteni

1. Ievietojiet jauno blīvējumu sašķidrinātās gāzes savienojuma daļā un pārliicinieties, vai blīvējums ir pareizi novietots.
2. Nostipriniet izstrādājuma gāzes pieslēguma izvadu ar 22 mm uzgriežņu atslēgu, savienojiet savienojuma daļu ar izstrādājuma gāzes izvadu ar 24 mm uzgriežņu atslēgu un cieši pievelciet.

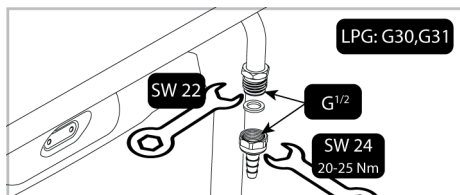

3. Uzstādiet montāžas skavu gāzes šļūtenes vienā galā. Mīkstiniet gāzes šļūtenes galu, pie kura piestiprināta skava, ievietojot to verdošā ūdenī uz vienu minūti.

4. Ievietojiet mīkstināto gāzes šļūteni līdz galam savienojuma daļā. Cieši pievelciet skavu ar skrūvgriezi.

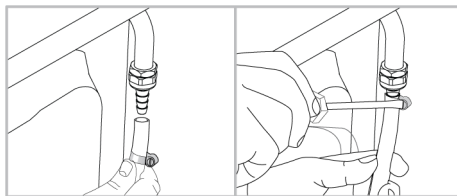

5. Pēc pievienošanas jums jāpārbauda, vai nav savienojuma daļas noplūde.

Noplūdes pārbaude savienojuma vietā

- Pārliicinieties, vai visas izstrādājuma pogas ir izslēgtas. Pārliicinieties, vai gāzes padeve ir atvērta. Sagatavo ziepju putas un uzklāj uz šļūtenes savienojuma punkta gāzes noplūdes kontrolei.
- Ja ir gāzes noplūde, ziepjainā daļa saputos. Šādā gadījumā vēlreiz pārbaudiet gāzes savienojumu.
- Ziepju vietā gāzes noplūdes pārbaudei var izmantot komerciāli pieejamus aerosolus.
- Ja ir gāzes noplūde, izslēdziet gāzes padevi un vēdiniet telpu.
- Nekad neizmantojiet sērkokociņu vai šķiltavu, lai veiktu gāzes noplūdes kontroli.

4.4 Produkta izvietošana

1. Pievelciet izstrādājumu pie virtuves sienas.
2. Piestipriniet drošības ķēdi, kas ir savienota ar izstrādājumu, pie sienas.
3. Pielāgojiet cepeškrāns kājas

Cepeškrāns kāju regulēšana

Vibrācijas lietošanas laikā var izraisīt gatavošanas trauku kustību. No šīs bīstamās situācijas var izvairīties, ja izstrādājums ir līdzens un līdzsvarots. Savas drošības labad pārliicinieties, ka izstrādājums ir vienā līmenī, regulējot četras kājas apakšā, pagriežot pa kreisi vai pa labi, un izlīdziniet to ar darba virsmu.

Galīgā pārbaude

1. Atkārtoti pievienojiet izstrādājumu elektrotīklam.
2. Pārbaudiet elektriskās funkcijas.
3. Atvērt gāzes padevi.
4. Pārbaudiet, vai gāzes savienojumi ir droši pievienoti un vai nav noplūdes.
5. Aizdedziniet degļus un pārbaudiet liesmas izskatu.



Liesmai jābūt zilai un regulāras formas. Ja liesma ir dzeltenīga, pārbaudiet, vai degļa vāciņš ir droši ievietots, vai arī iztīriet degli.

4.5 Gāzes konversija

⚠ Vispārīgi brīdinājumi

- Pirms uzsākt jebkādas gāzes instalācijas darbus, atvienojiet gāzes maģistrālo padevi. Pastāv sprādziena risks!
- Visi gāzes inžektori ir jānomaina un gāzes krānu degšanas regulēšana jāveic samazinātā plūsmas ātruma pozīcijā, lai izstrādājumu varētu izmantot ar citu gāzi.
- Pēc gāzes veida maiņas jaunais gāzes tipa marķējums uz rezerves maisa jāuzliek uz esošās etiķetes, kas jau atrodas uz produkta aizmugurējās sienas.
- Jūsu produkta konvertējamās gāzes tips un gāzes kategorijas pa valstīm ir norādītas sadaļā "Valsts gāzes kategorijas/veidi/spiediens". Šajā tabulā pārbaudiet, kādus gāzes tipus varat pārveidot savā reģionā. Šajā tabulā nevar pārveidot par nenoteiktiem gāzes tipiem.
- Produkta komplektācijā var nebūt iekļauts rezerves inžektors, kas piemērots pārveidojamās gāzes tipam. Inžektorus varat iegādāties autorizētā servisā vai vietā, kur iegādājāties produktu.
- Inžektoru vērtības un gāzes tipi, kas jāizmanto degļiem, ir norādīti sadaļas beigās. Veiciet pārveidojamā gāzes veida pieslēgumu, kā aprakstīts gāzes pieslēguma sadaļā.

Gāzes pārveides daļas

Detalju un instrumentu vizuālie materiāli, kas var būt nepieciešami gāzes pārveidošanai, ir norādīti zemāk. Atkarībā no modeļa šīs daļas var nebūt iekļautas izstrādājumā.

Apejošs uzgalis:

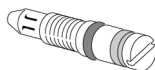

Degļa inžektors:



Inžektori apmaiņa pret degļiem

1. Pagrieziet visus vadības slēdžus vadības panelī izslēgtā stāvoklī.
2. Izslēdziet gāzes padevi.
3. Noņemiet pannu balstus, vāciņu un plīts degļu galviņu.
4. Noņemiet gāzes inžektorus, griežot pretēji pulksteņrādītāja kustības virzienam. (7. uzgriežņu atslēga)

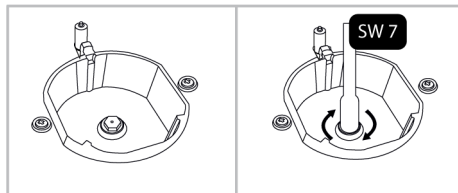

5. Ja jūsu izstrādājumam ir wok degšanas kamera ar sānu ievades inžektoru, noņemiet inžektoru ar 7. numura uzgriežņu atslēgu.

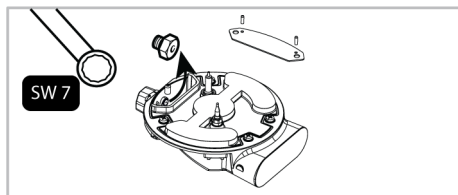



Dažiem plīts degļiem inžektors ir pārklāts ar metāla gabalu. Šis metāla vāks ie jānoņem, lai nomainītu inžektoru.

- Uzstādiēt jaunus gāzes inžektorus. (Pievilkšanas griezes moments 4 Nm)
- Pārbaudiet visus savienojumus, lai pārliecinātos, ka tie ir droši un droši uzstādīti.



Jauno inžektoru atrašanās vieta ir atzīmēta uz to iepakojuma vai inžektoru galdas var atsaukties.

- Pēc pievienošanas jums jāpārbauda, vai nav inžektoru noplūde.



Ja vien nav ārkārtas stāvokļa, nemēģiniet noņemt gāzes degļa krānus. Ja nepieciešams nomainīt krānus, jāizsauc pilnvarots servisa pārstāvis vai tehniķis ar licenci.

Samazināts gāzes plūsmas ātruma iestatījums plīts krāniem

- Aizdedziniēt regulējamo degli un pagrieziet slēdzi uz samazinātu pozīciju.
- Noņemiet gāzes krāna pogu.
- Izmantojiet atbilstoša izmēra skrūvgriezi, lai noregulētu plūsmas ātruma regulēšanas skrūvi.
- LPG (butāns - propāns) gadījumā pagrieziet skrūvi pulksteņrādītāja rādītāja virzienā. Dabāsgāzes gadījumā skrūve vienu reizi jāpagriež pretēji pulksteņrādītāja rādītāja virzienam.
 - ⇒ Normālam taisnas liesmas garumam samazinātā stāvoklī jābūt 6-7 mm.
- Ja liesma ir augstāk par vēlamo stāvokli, pagrieziet skrūvi pulksteņrādītāja rādītāja virzienā. Ja tas ir mazāks, pagrieziet pretēji pulksteņrādītāja rādītāja virzienam.

- Lai veiktu pēdējo kontroli, novietojiet degli gan augstās liesmas, gan samazinātās liesmas pozīcijā un pārbaudiet, vai liesma ir ieslēgta vai izslēgta.
- Atkarībā no jūsu ierīcē izmantotā gāzes krāna tipa regulēšanas skrūves stāvoklis var atšķirties.

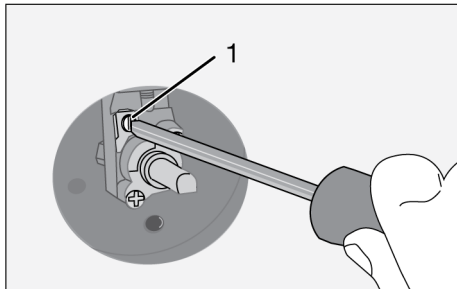

1 Plūsmas ātruma regulēšanas skrūve

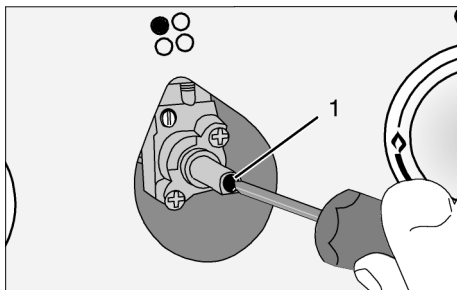

1 Plūsmas ātruma regulēšanas skrūve

Noplūdes pārbaude pie inžektoriem

Pirms konvertācijas veikšanas produktam pārliecinieties, ka visi vadības kloķi ir pagriezti izslēgtajā pozīcijā. Pēc pareizas inžektoru konvertācijas, katram inžektoram jāveic gāzes noplūdes pārbaude.

- Pārliecinieties, ka produktam ir pieslēgta gāzes padeve un visi vadības kloķi joprojām atrodas izslēgtajā pozīcijā.
- Katra inžektora atvere tiek aizsprostota ar pirkstu, pieliekot atbilstošu spēku, lai apturētu gāzes noplūdi, kad atbilstošais vadības kloķis ir pagriezts ieslēgtajā pozīcijā un turēts nospiests, lai ļautu gāzei sasniegt inžektoru.

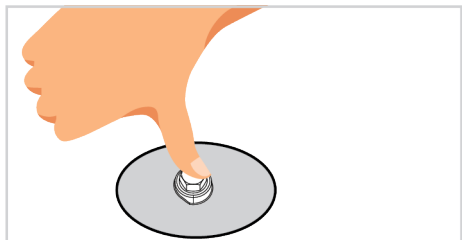

3. Ar nelielu otiņu uzklājiet inžektora savienojumam sagatavotu ziepjūdeni; ja inžektora savienojumā pastāv gāzes noplūde, ziepjūdens sāks burbuļot. Tādā gadījumā ar atbilstošu spēku pievelciet inžektoru un vēlreiz atkārtojiet 3. soli aprakstīto procesu.

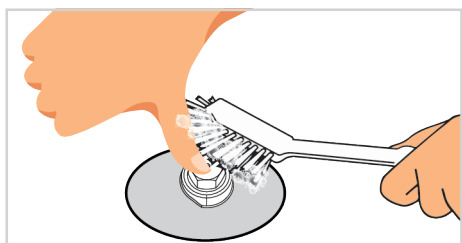

4. Ja burbuļošana turpinās, nekavējoties atslēdziet produkta gāzes padevi un sazinieties ar pilnvarotu servisa aģentu vai licenzētu tehniķi. Nelietojiet produktu, līdz pilnvarotais serviss ir veicis labošanu.

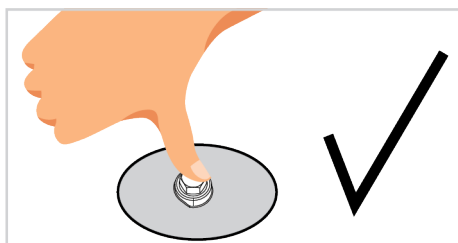
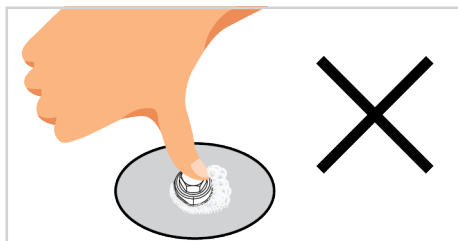

5 Pirmā Lietošana

Pirms sākat lietot produktu, ieteicams veikt tālāk norādītās darbības, kas norādītas attiecīgi nākamajās sadaļās.

5.1 Pirmās Reizes Iestatījums

 Vienmēr iestatiet dienas laiku pirms cepeškrāsns lietošanas. Ja to neiestatīsiet, dažos cepeškrāsns modeļos nevarēsiet gatavot.

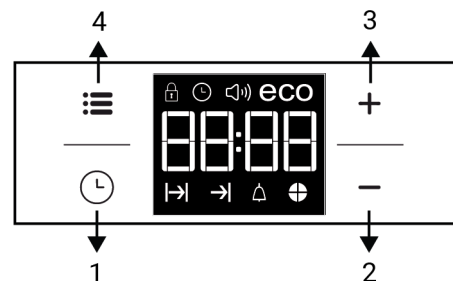

- 1 Programmas taustiņš
- 2 Samazināšanas taustiņš
- 3 Palielināšanas taustiņš

- 4 Iestatījumu taustiņš

Displeja simboli

 Cepšanas laika simbols

 Cepšanas beigu laika simbols *

 Trauksmes simbols

 Laika pīrāga simbols

eco Eko režīma simbols

 Skajuma līmeņa simbols

 Diennakts laika simbols

 Taustiņu bloķēšanas simbols

* Mainās atkarībā no izstrādājuma modeļa. Iespējams, ka tas nav pieejams jūsu izstrādājumā.

 Regulēšanas laikā attiecīgie simboli mirgos dis

Nospiediet taustiņus **+**/**-**, lai uzstādītu laiku, cikos pirmo reizi tiek pieslēgta cepeškrāsns.



Ja izmantojat modeli ar skārienvadības iespējām, vispirms pieskarieties pie un pēc tam izmantojiet taustiņu , lai iestatītu dienas laiku.

Apstipriniet iestatījumu, pieskaroties pie simbola , pēc tam nepieskarieties nevienam taustiņam un pagaidiet 4 sekundes, lai apstiprinātu.



Ja sākotnējais laiks nav uzstādīts, pulkstenis sāks skaitīt laiku no **12:00** un tiks parādīts simbols . Pēc laika iestatīšanas šis simbols nozudīs.



Elektroapgādes traucējumu gadījumā pareiza laika iestatījumi tiek atcelti. Tie jānoregulē atkārtoti.

5.2 Sākotnējā tīrīšana

1. Noņemiet visus iepakojuma materiālus.
2. Izņemiet visus piederumus no cepeškrāsns, kas piegādāti kopā ar izstrādājumu.

3. Darbiniet izstrādājumu 30 minūtes un pēc tam izslēdziet to. Tādā veidā atliekas un slāņi, kas ražošanas laikā varētu būt palikuši cepeškrāsnī, tiek sadedzināti un notīrīti.
4. Darbinot izstrādājumu, izvēlieties augstāko temperatūru un darbības funkciju, kuru darbina visi jūsu izstrādājuma sildītāji. Sk. "Cepeškrāsns darbības funkcijas". Nākamajā sadaļā varat uzzināt, kā darbināt cepeškrāsnī.
5. Uzgaidiet, līdz cepeškrāsns atdziest.
6. Noslaukiet izstrādājuma virsmas ar mitru drānu vai sūkli un nosusiniet ar drānu.

Pirms piederumu izmantošanas:

Notīriet no cepeškrāsns noņemtus piederumus ar mazgāšanas līdzekli ūdenī un mīkstu tīrīšanas sūkli.

PAZIŅOJUMS: Daži mazgāšanas vai tīrīšanas līdzekļi var sabojāt virsmu. Tīrīšanas laikā nelietojiet abrazīvus mazgāšanas līdzekļus, tīrīšanas pulverus, tīrīšanas krēmus vai asus priekšmetus.

PAZIŅOJUMS: Pirmajā lietošanas reizē vairākas stundas var rasties dūmi un smaka. Tas ir normāli, un, lai to noņemtu, ir nepieciešama tikai laba ventilācija. Izvairieties tieši ieelpot dūmus un smakas, kas veidojas.

6 Plīts virsmas izmantošana

6.1 Vispārējā informācija par plīts virsmas lietošanu

Vispārīgi brīdinājumi

- Novietojiet katlus un pannas tā, lai rokturi nebūtu virs degļiem, novēršot to pārkaršanu.
- Uz plīts nelietojiet nesabalansētus un viegli sasveramus katlus/pannas.

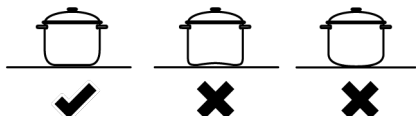

- Nesildiet tukšus katlus/pannas. Katli un ierīce var tikt bojāti.

- Neaizdedziniet degļus bez katla vai katliem/pannām uz attiecīgā degļa.
- Pēc katras lietošanas vienmēr izslēdziet plīts degļus.
- Ierīci var sabojāt, ja jūs izmantojat plīts virsmas bez katla vai katliem/pannām. Pēc katras darbības vienmēr izslēdziet plīts virsmu.
- Ielieciet pietiekamu daudzumu ēdiena katlos un pannās. Tādējādi jūs varat novērst ēdiena izliešanu no katliem un nevajadzīgu tīrīšanu.
- Nenovietojiet katlu un pannu vākus uz degļiem/zonām.

- Novietojiet katlus, centrējot tos uz degļiem/zonām. Ja jūs vēlaties novietot katlu uz cita degļa/zonas, nebīdīet to uz vēlamo degli; drīzāk vispirms to paceliet un pēc tam novietojiet uz otra degļa.
- Virtuves katlu/pannu izmēram jāatbilst liesmas lielumam. Noregulējiet gāzes liesmas tā, lai tā neizvirzītos no katlu/pannu pamatnes, un novietojiet katlus/

pannas uz katlu turētāja, centrējot to. Nenaudokite didelių keptuvių/puodų, kad uždegtumėte daugiau nei vieną degiklį.

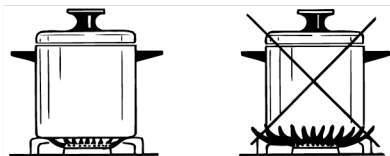

Ieteicamie katlu/pannu izmēri

sildriņķa veids	Katliņa diametrs - cm
Papildu deglis	12 – 18
Standarta deglis	18 – 20
Ātrais deglis - Wok deglis	22 - 24

Nelietojiet katlus/pannas, kas pārsniedz iepriekš norādītos izmērus. Ja izmantojat lielākas pannas/katlus, nekā norādīts, tas var izraisīt saindēšanos ar oglekļa monoksīdu un tuvumā esošo virsmu un pogu pārkaršanu. Turklāt, ja jūsu izstrādājuma gatavošanas virsma ir stikls, uz šīs virsmas notiks pārkaršana un produkts tiks bojāts. Izmantojot mazākas pannas/katlus, liesmas var izraisīt apdegumus.

6.2 Plīts virsmu darbība

Plīts vadības poga

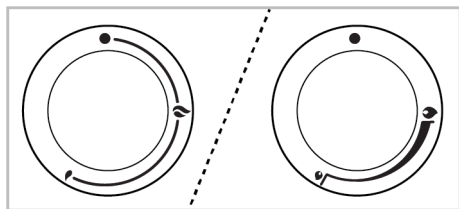

- ■ Izslēgta pozīcija
- •• Maza liesma: zemākā gāzes jauda
- •••• Liela liesma: Augstākā gāzes jauda

Jūs varat darbināt savu plīts virsmu ar plīts virsmas vadības pogām. Katra poga darbinā attiecīgo degli. Jūs varat secināt, kuru degli tas vada, izmantojot vadības paneļa simbolus.

Izslēdzot (augšējā pozīcijā), deglis netiek darbināts ar gāzi. Pēc degļa aizdedzināšanas jūs varat pagatavot

ēdienu, iestatot gāzes līmeni uz pogas. Iestatiet vēlamo gatavošanas jaudu, pielīdzinot pogu attiecīgajam simbolam.

Gāzes degļu aizdedzināšana

- ✓ Gāzes degļi tiek aizdedzināti ar vadības pogām.
1. Nospiediet degļa pogu.
 2. Nospiežot pogu, pagrieziet to pretēji pulksteņrādītāja virzienam līdz lielās liesmas simbolam.
 3. Ar iegūto dzirksteli gāze tiek aizdedzināta.
 4. Pēc sākotnējās aizdedzes turiet nospiešanu pogu 3-5 sekundes.
 5. Ja pēc pogas nospiešanas un atlaišanas gāze neaizdedzas, atkārtojiet to pašu darbību, nospiežot pogu 15 sekundes.



Ja deglis netiek aizdedzināts 15 sekunžu laikā, atļaidiet pogu. Uzgaidiet vismaz 1 minūti, pirms mēģināt vēlreiz. Pastāv gāzes uzkrāšanās un eksplozijas risks!

6. Pielāgojiet vēlamo jaudas līmeni.

Gāzes degļu izslēgšana

Novietojiet degļa pogu izslēgtā pozīcijā (augšā).



Ja degļa liesmas netīšām nodziest, izslēdziet degļa vadības pogu. Nemēģiniet vēlreiz aizdedzināt degli vismaz 1 minūti.

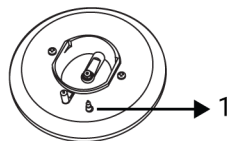

Gāzes atslēgšanas drošības mehānisms

Piesardzības nolūkos, lai izvairītos no pārplūšanas pār augšējiem degļiem, sākot darboties drošības mehānisms un nekavējoties izslēdz gāzi.

1 Gāzes atslēgšanas drošība

Lai aktivizētu gāzes izslēgšanas drošības mehānismu, turiet vadības pogu nospiestu vēl 3-5 sekundes pēc plīts aizdedzināšanas.

7 Cepeškrāsns izmantošana

7.1 Vispārīga informācija par cepeškrāsns lietošanu

Dzesēšanas ventilators (Mainās atkarībā no izstrādājuma modeļa. Iespējams, ka tas nav pieejams jūsu izstrādājumā.)

Jūsu izstrādājumam ir dzesēšanas ventilators. Dzesēšanas ventilators tiek aktivizēts automātiski, kad nepieciešams, un atdzesē gan izstrādājuma priekšpusi, gan mēbeles. Kad dzesēšanas process ir pabeigts, tas tiek automātiski deaktivizēts. Pār cepeškrāsns durvīm iznāk karsts gaiss. Neaizklājiet šīs ventilācijas atveres ar kaut ko. Pretējā gadījumā cepeškrāsns var pārkarst. Dzesēšanas ventilators turpina darboties cepeškrāsns darbības laikā vai pēc cepeškrāsns izslēgšanas (aptuveni 20-30 minūtes). Ja gatavojat, ieprogramējot cepeškrāsns taimeri, cepšanas laika beigās dzesēšanas ventilators izslēdzas ar visām funkcijām. Lietotājs nevar noteikt dzesēšanas ventilatora darbības laiku. Tas automātiski ieslēdzas un izslēdzas. Tā nav kļūme.

Cepeškrāsns apgaismojums

Kad cepeškrāsns sāk cept, tiek ieslēgta cepeškrāsns apgaismojums. Dažos modeļos apgaismojums iedegas cepšanas laikā, savukārt dažos modeļos tā izslēdzas pēc noteikta laika.

7.2 Cepeškrāsns vadības ierīces darbība

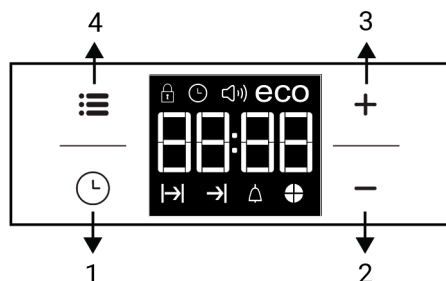



- 1 Programmas taustiņš
- 2 Samazināšanas taustiņš
- 3 Palielināšanas taustiņš
- 4 Iestatījumu taustiņš

Displeja simboli

- Cepšanas laika simbols
- Cepšanas beigu laika simbols *
- Trauksmes simbols
- Laika pīrāga simbols
- eco Eko režīma simbols
- Skaļuma līmeņa simbols
- Diennakts laika simbols
- Taustiņu bloķēšanas simbols

* Mainās atkarībā no izstrādājuma modeļa. Iespējams, ka tas nav pieejams jūsu izstrādājumā.

 Veicot iestatījumus, pulksteņa displejā mirgos attiecīgie simboli. Iestatījumi stāsies spēkā pēc īsa brīža.

 Ja ēdiena gatavošana nav iestatīta, tad nevar iestatīt pareizu laiku.

 Ja, sākot gatavošanu, ir iestatīts gatavošanas laiks, tiks parādīts atlikušais gatavošanas ilgums.

Cepečkrāsns ieslēgšana

Izvēloties darbības funkciju, kuru vēlaties gatavot, izmantojot funkciju izvēles pogu un iestatot noteiktu temperatūru, izmantojot temperatūras pogu, cepečkrāsns sāk darboties.

Cepečkrāsns izslēgšana

Jūs varat izslēgt cepečkrāsns, pagriežot funkciju izvēles pogu un temperatūras pogu izslēgšanas (augšup) stāvoklī.

Temperatūras un cepečkrāsns darbības funkcijas izvēle.



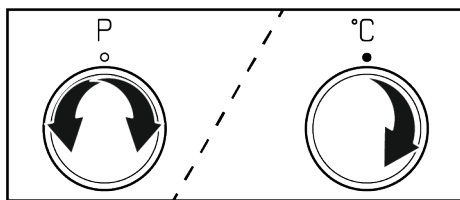

Gatavot ēdienu varat, manuāli kontrolējot (pašu kontrolē), izvēloties temperatūru un darbības funkciju, kas raksturīga ēdienam.



1. Izmantojot funkciju izvēles pogu, atlasiet darbības funkciju, kuru vēlaties gatavot.
2. Izmantojot temperatūras pogu, iestatiet temperatūru, kurā vēlaties gatavot.
 - ⇒ Jūsu cepečkrāsns nekavējoties sāks darboties izvēlētajā funkcijā un temperatūrā, un iedegsies termostata lampiņa. Kad temperatūra cepečkrāsns iekšpusē sasniedz vēlamu temperatūru, termostata lampiņa nodzīsīs. Cepečkrāsns pēc cepšanas procesa pati neizslēgsies. Jums ir

jākontrolē ēdiena cepšana un tā pašam jāizslēdz. Kad cepšana ir pabeigta, izslēdziet cepečkrāsns, pagriežot funkciju izvēles pogu un temperatūras pogu izslēgšanas (augšup) stāvoklī.

Gatavošana, uzstādot gatavošanas laiku;



- ✓ Varat uzstādīt cepečkrāsnij automātisko izslēgšanas iepriekš uzstādīta gatavošanas laika beigās.
1. Izvēlieties ēdiena gatavošanas funkciju.
 2. Pieskarieties , kamēr displejā tiek parādīts gatavošanas laika simbols .
 3. Uzstādi gatavošanas laiku ar taustiņiem .
 - ⇒ Pēc gatavošanas laika uzstādīšanas displejā nepārtraukti būs redzams simbols  un laika atskaite.
 4. Ievietojiet šķīvi krāsnī un iestatiet temperatūru ar temperatūras pogu. Tiks sākota ēdiena gatavošana.
 - ⇒ Gatavošanas laika atskaite sāksies, kad tiks sākota gatavošana un visas laika atskaites simbola iedaļas būs iedegušās. Iestatītais gatavošanas laiks ir sadalīts četrās vienādās daļās, un, kad beidzas katra daļa, tās simbols tiek nodzēsts. Tādējādi ir viegli saprast atlikušā gatavošanas laika proporciju.
 5. Pēc gatavošanas procesa pabeigšanas displejā tiek parādīts "End", un taimeris atskaņo audio brīdinājumu.
 - ⇒ Audio brīdinājums skan 2 minūtes. Lai apturētu skaņu, pieskarieties jebkuram taustiņam. Signāls vairs neskanēs, un tiks parādīts pašreizējais laiks.

 Ja nospiedīsiet jebkuru taustiņu audi brīdinājuma beigās, cepeškrāsns atsāks darboties. Lai novērstu cepeškrāsns atkārtotu ieslēgšanos pēc brīdinājuma signāla beigām, pagrieziet temperatūras un funkciju kloķus **"0"** (izslēgts) pozīcijā.

7.3 Iestatījumi



Taustiņu bloķēšanas aktivizēšana

✓ Varat aktivizēt taustiņu bloķēšanas funkciju, lai novērstu krāsns nevēlamu ieslēgšanu.

1. Pieskarities , kamēr displejā tiek parādīts simbols .
 - ⇒ Displejā parādīsies uzraksts **"OFF"** (izslēgts).
2. Nospiediet **+**, lai aktivizētu taustiņu bloķēšanu.
3. Kad taustiņu bloķēšana ir aktivizēta, displejā tiks parādīts ziņojums **"On"** (ieslēgts), un simbols  paliks izgaismots.

 Ja ir aktivizēta taustiņu bloķēšana, krāsns funkciju taustiņi nedarbojas. Strāvas padeves atteices gadījumā taustiņu bloķēšana netiks atcelta.



Lai deaktivizētu taustiņu bloķēšanu

1. Pieskarities , kamēr displejā tiek parādīts simbols .
 - ⇒ Displejā parādīsies uzraksts **"On"** (ieslēgts).
2. Atspējojiet taustiņu bloķēšanu, pieskaroties pie taustiņa **—**.
 - ⇒ Pēc taustiņu bloķēšanas deaktivizēšanas displejā parādīsies **"OFF"** (izslēgts).

Brīdinājuma signāla iestatīšana

✓ Ierīces taimeris varat iestatīt arī attiecībā uz citiem brīdināšanas vai atgādinājuma gadījumiem, ne tikai gatavošanas programmai. Modinātājpulkstenis neietekmē krāsns

funkcijas. Šī funkcija tiek izmantota tikai kā brīdinājuma signāls. Piemēram, tā ir noderīga, ja pēc zināma laika paiešanas vēlaties krāsnī apgriezt ēdienu uz otru pusi. Iestatītā laika beigās taimerī atskanēs skaņas signāls.

1. Pieskarities , kamēr displejā tiek parādīts simbols .

 Maksimālais modinātāja laiks var būt 23 stundas 59 minūtes.

2. Uzstādiat brīdināšanas laiku ar taustiņiem **+/—**.

 Brīdinājuma toņa, laika, displeja spilgtuma un temperatūras taustiņiem jābūt iestatītiem pozīcijā 0 (IZSLĒGTS).



⇒ Kad brīdinājuma laiks būs iestatīts, simbols  paliks izgaismots un displejā būs redzams brīdinājuma laiks.

3. Kad brīdinājuma laiks būs pagājis, sāks mirgot simbols  un būs dzirdams skaņas signāls.

Brīdinājuma izslēgšana

1. Skaņas signāls skan 2 minūtes. Lai apturētu skaņu, pieskarities jebkuram taustiņam.
 - ⇒ Signāls vairs neskanēs, un tiks parādīts pašreizējais laiks.

Signāla atcelšana;

1. Lai atceltu brīdinājumu, pieskarities , kamēr displejā tiek parādīts simbols .
2. Nospiediet un turiet taustiņu **—**, līdz tiek parādīts "00:00".

 Parādīsies brīdinājuma laiks. Ja vienlaikus iestatīts brīdinājuma laiks un ēdiena gatavošanas laiks, tad būs redzams tas laiks, kas pienāks pirmais.

Brīdinājuma toņa maiņa

1. Pieskarieties **☰**, kamēr displejā tiek parādīts simbols **☹**.
2. Pielāgojiet brīdināšanas toni ar taustiņiem **+/-**.
3. Izvēlētais tonis tiks aktivizēts pēc īsa brīža.
 - ⇒ Izvēlētais brīdinājuma signāla tonis parādīsies displejā kā **"b-01"**, **"b-02"** vai **"b-03"**.

Laika mainīšana

- ✓ Jau iestatītā pareizā laika mainīšana
1. Pieskarieties **☰**, kamēr displejā tiek parādīts simbols **☺**.
 2. Uzstādiet laiku ar taustiņiem **+/-**.
 3. Uzstādītais laiks tiks aktivizēts pēc īsa brīža.

Ekonomiskais režīms

Varat taupīt enerģiju, gatavojot ekonomiskajā režīmā un iestatot gatavošanas laiku.

Šajā režīmā gatavošana tiek pabeigta krāsns iekšējā temperatūrā, izslēdzot sildelementus pirms gatavošanas laika beigām.

Ekonomiskā režīma uzstādīšana

1. Pieskarieties **☰**, kamēr displejā tiek parādīts simbols **eco**.

⇒ Displejā parādīsies uzraksts **"Off"** (Izslēgts).

2. Iespējojiet ekonomisko režīmu, pieskaroties taustiņam **+**.
 - ⇒ Kad taustiņu bloķēšana ir aktivizēta, displejā tiks parādīts ziņojums **"On"** (Ieslēgts), un simbols **eco** paliks izgaismots.

Ekonomiskā režīma atspējošana

1. Pieskarieties **☰**, kamēr displejā tiek parādīts simbols **eco**.
 - ⇒ Displejā parādīsies uzraksts **"On"** (Ieslēgts).
2. Atspējojiet ekonomisko režīmu, pieskaroties taustiņam **-**.
 - ⇒ Kad taustiņu bloķēšana būs deaktivizēta, tiks parādīts **"Off"**.

Ekrāna spilgtuma iestatīšana Mainās atkarībā no izstrādājuma modeļa.

Iespējams, ka tas nav pieejams jūsu izstrādājumā.

1. Pieskarieties **☰**, līdz displejā tiek parādīts **"d-01"** vai **"d-02"** vai **"d-03"** displeja spilgtuma iestatīšanai.
2. Iestatiet vēlamo spilgtumu ar taustiņiem **+/-**.
 - ⇒ Uzstādītais laiks tiks aktivizēts pēc īsa brīža.

8 Vispārīga informācija par ēdienu cepšanu

Šajā sadaļā varat atrast padomus par ēdiena gatavošanu un gatavošanu.

Turklāt šajā sadaļā ir aprakstīti daži ēdieni, kurus pārbaudījies ražotājs, un šiem ēdieniem vispiemērotākos iestatījumus. Tiek norādīti arī šiem ēdieniem piemēroti cepeškrāsns iestatījumi un piederumi.

8.1 Vispārīgi brīdinājumi par cepšanu cepeškrāsnī

- Atverot cepeškrāsns durvis cepšanas laikā vai pēc tās, var izdalīties karsts apdedzinošs tvaiks. Tvaiks var apdedzināt roku, seju un/vai acis. Atverot cepeškrāsns durvis, turieties prom.
- Intensīvs tvaiks, kas rodas cepšanas laikā, temperatūras starpības dēļ cepeškrāsns iekšpusē un ārpusē, kā arī uz mēbeļu augšējām daļām var veidot kondensēta ūdens pilienus. Tā ir normāla un fiziska parādība.

- Pārtikas ēdiena gatavošanas temperatūra un laika vērtības var atšķirties atkarībā no receptes un daudzuma. Šī iemesla dēļ šīs vērtības tiek norādītas kā diapazoni.
- Pirms sākat gatavot, vienmēr izņemiet no cepeškrāsns neizmantotos piederumus. Piederumi, kas paliks cepeškrāsnī, var neļaut jūsu ēdienam gatavoties, izmantojot pareizās vērtības.
- Attiecībā uz ēdienu, kuru gatavojat pēc savas receptes, varat atsaukties uz līdzīgiem ēdieniem, kas sniegti gatavošanas tabulās.
- Komplektā iekļauto piederumu izmantošana nodrošina vislabāko ēdiena gatavošanas kvalitāti. Vienmēr ievērojiet ražotāja sniegtos brīdinājumus un informāciju par ārējiem virtuves piederumiem, kurus izmantosit.
- Nogrieziet taukus necaur laidīgu papīru, kuru izmantosit ēdiena gatavošanai, piemērotā izmērā. Tākus necaur laidīgi papīri, kas pārkaras pāri traukam, var radīt apdegumu risku un ietekmēt jūsu ēdiena cepšanas kvalitāti. Izmantojiet taukus necaur laidīgu papīru norādītajā temperatūras diapazonā.
- Lai ēdiena cepšana būtu laba, novietojiet ēdienu uz ieteiktā pareizā plaukta. Cepšanas laikā nemainiet plaukta stāvokli.
- Ja gatavojat, izmantojot gatavošanas traukus uz stieplu grila, novietojiet to stieplu režģa vidū, nevis pie aizmugurējās sienas.
- Visiem konditorejas izstrādājumu izgatavošanai izmantotajiem materiāliem jābūt svaigiem un istabas temperatūrā.
- Ēdienu gatavošanas statuss var atšķirties atkarībā no ēdiena daudzuma un trauku lieluma.
- Metāla, keramikas un stikla veidnes pagarina gatavošanas laiku, un konditorejas izstrādājumu apakšējās virsmas neapbrūnīnās vienmērīgi.
- Ja izmantojat cepamo papīru, uz ēdiena apakšējās virsmas var novērot nelielu brūnumu. Šādā situācijā jums var būt nepieciešams pagarināt gatavošanas laiku par aptuveni 10 minūtēm.
- Gatavošanas tabulās norādītās vērtības tiek noteiktas mūsu laboratorijās veikto testu rezultātā. Jums piemērotas vērtības var atšķirties no šīm vērtībām.
- Novietojiet ēdienu uz atbilstoša plaukta, kas ieteikts gatavošanas tabulā. Uzskatiet cepeškrāsns apakšējo plauktu kā 1. plauktu.

Padomi kūku cepšanai

- Ja kūka ir pārāk sausa, palieliniet temperatūru par 10°C un saīsiniet cepšanas laiku.
- Ja kūka ir mitra, izmantojiet nelielu daudzumu šķidruma vai samaziniet temperatūru par 10°C.
- Ja kūkas augšdaļa ir apdegusi, ielieciet to uz apakšējā plaukta, pazeminiet temperatūru un palieliniet cepšanas laiku.
- Ja kūkas iekšpuse ir labi izcepusies, bet ārpuse ir lipīga, izmantojiet mazāk šķidruma, samaziniet temperatūru un palieliniet gatavošanas laiku.

Padomi konditorejas izstrādājumiem

- Ja konditorejas izstrādājums ir pārāk sauss, palieliniet temperatūru par 10°C un saīsiniet gatavošanas laiku. Mitriniet mīklas loksnes ar mērci, kas sastāv no piena, eļļas, olu un jogurta maisījuma.

8.1.1 Konditorejas izstrādājumi un cepeškrāsns ēdieni

Vispārīgā informācija

- Lai iegūtu labu gatavošanas kvalitāti, mēs iesakām izmantot izstrādājuma piederumus. Ja izmantosiet ārēju virtuves trauku, dodiet priekšroku tumšiem, nelipīgiem un karstumizturīgiem izstrādājumiem.
- Ja gatavošanas tabulā ir ieteicama priekšsildīšana, pēc iepriekšējās uzsildīšanas noteikti ielieciet ēdienu cepeškrāsnī.

- Ja konditorejas izstrādājumi tiek gatavoti lēnām, pārliecinieties, vai jūsu sagatavotais mīklas biežums nepāriet pāri paplātei.
- Ja konditorejas izstrādājumu virsma ir brūnināta, bet apakša nav pagatavota, pārliecinieties, vai mīklas apakšā nav par daudz mērces, ko izmantosīt konditorejas izstrādājumiem.

Vienmērīgai brūnināšanai mēģiniet mērci vienmērīgi sadalīt starp mīklas loksnēm un konditorejas izstrādājumiem.

- Cepiet savus konditorejas izstrādājumus gatavošanas tabulā norādītajā vietā un temperatūrā. Ja apakšdaļa joprojām nav pietiekami brūna, novietojiet to uz apakšējā plaukta nākamajai cepšanas reizei.

Gatavošanas galds mīklas izstrādājumiem un cepšķrāsnī gatavojamai pārtikai

Ēdiens	Izmantojamais piederums	Darbības funkcija	Plaukta pozīcija	Temperatūra (°C)	Cepšanas laiks (min) (aptuveni)
Kūka uz paplātes	Standarta paplāte *	Augšējās un apakšējā sildīšana	3	175	30 ... 45
Kūka veidnē	Kūkas veidne uz stieplu grila **	Ventilatora sildīšana	2	175	30 ... 50
Kēksi papīra veidnē	Standarta paplāte *	Augšējās un apakšējā sildīšana	3	160 - 170	20 ... 30
Biskvītkūka	Apaļa kūkas veidne, ar 26 cm diametru, un skavu uz stieplu režģa **	Augšējās un apakšējā sildīšana	3	180 - 200	10 ... 20
Cepumi	Konditorejas paplāte *	Augšējās un apakšējā sildīšana	3	160 - 170	20 ... 30
Konditorejas izstrādājumi	Standarta paplāte *	Augšējās un apakšējā sildīšana	3	200	20 ... 30
Maizīte	Standarta paplāte *	Ventilatora sildīšana	3	190	20 ... 35
Ieraugs	Standarta paplāte *	Augšējās un apakšējā sildīšana	3	190	20 ... 40
Lazanja	Stikla/metāla taisnstūra trauks uz stieplu režģa **	Augšējās un apakšējā sildīšana	2	180	25 ... 45
Pica	Standarta paplāte *	Augšējās un apakšējā sildīšana	1	200	10 ... 20

Visu ēdienu ieteicams priekšsildīt.

*Iespējams, ka šie piederumi nav iekļauti jūsu izstrādājumā.

**Šie piederumi nav iekļauti jūsu izstrādājumā. Tie ir nopērkami piederumi.

8.1.2 Gaļa, zivis un mājputni

Galvenie grilēšanas punkti

- Papildinot to ar citronu sulu un pipariem pirms ceselas vistas, tītara un lielu gaļas gabalu gatavošanas, ēdiena gatavošanas veiktspēja palielināsies.
- Gaļas bez kauliem pagatavošanai nepieciešams laiks, kas ir 15 līdz 30 minūtes ilgāks nekā filejas cepšanai.

- Uz gaļas biezuma centimetru jāaprēķina apmēram 4 līdz 5 minūtes gatavošanas laika.
- Kad gatavošanas laiks ir beidzies, turiet gaļu cepeškrāsnī apmēram 10 minūtes. Gaļas sula labāk izdalās ceptā gaļā un neizplūst, sagriežot gaļu.
- Zivis jānovieto uz vidēja vai zema līmeņa plaukta karstumizturīgās plāksnes.
- Pagatavojiet gatavošanas tabulā ieteiktos ēdienus ar vienu paplāti.

Gatavošanas galds gaļai, zivīm un putniem

Ēdiens	Izmantojamais piederums	Darbības funkcija	Plaukta pozīcija	Temperatūra (°C)	Cepšanas laiks (min) (aptuveni)
Steiks (vesels) / Cepts (1 kg)	Standarta paplāte *	Ventilatora atbalstīta apakšējā/augšējā sildīšana	2	25 minūtes 220/ max, pēc 180 ... 190	80 ... 100
Jēra stils (sautējums)	Standarta paplāte *	Ventilatora atbalstīta apakšējā/augšējā sildīšana	2	25 minūtes 220/ max, pēc 190	70 ... 90
Cepta vista (1,8-2 kg)	Standarta paplāte *	Ventilatora atbalstīta apakšējā/augšējā sildīšana	2	15 minūtes 250/ max, pēc 190	55 ... 65
Cepta vista (1,8-2 kg)	Standarta paplāte *	"3D" funkcija	2	15 minūtes 220/ max, pēc 180 ... 190	50 ... 65
Tītars (gaļas kubi)	Standarta paplāte *	Ventilatora atbalstīta apakšējā/augšējā sildīšana	3	25 minūtes 220/ max, pēc 190	70 ... 120
Tītars (gaļas kubi)	Standarta paplāte *	"3D" funkcija	2	25 minūtes 220/ max, pēc 180 ... 190	60 ... 100
Zivis	Standarta paplāte *	Ventilatora atbalstīta apakšējā/augšējā sildīšana	3	200	20 ... 30
Zivis	Standarta paplāte *	"3D" funkcija	3	200	20 ... 25

Visu ēdienu ieteicams priekšsildīt.

*Iespējams, ka šie piederumi nav iekļauti jūsu izstrādājumā.

**Šie piederumi nav iekļauti jūsu izstrādājumā. Tie ir nopērkami piederumi.

8.1.3 Grils

Sarkanā gaļa, zivis un mājputni cepšanas laikā ātri brūnēs, saglabās skaistu garozu un neizzūs. Grilēšanai īpaši piemēroti ir steiki, iesmi, desas un sulīgi dārzeni (tomāti, sīpoli utt.).

Vispārīgi brīdinājumi

- Grilēšanai nepiemērots ēdiens rada ugunsbīstamību. Grilējiet tikai tos ēdienus, kas ir piemēroti spēcīgai grila ugunij. Nelieciet ēdienu arī pārāk tālu grila aizmugurē. Šī ir karstākā vieta, un tauki var aizdegties.
- Grilēšanas laikā aizveriet cepeškrāsns durvis. Nekad negrilējiet ar atvērtām cepeškrāsns durvīm. Karstas virsmas var izraisīt apdegumus!**

Grila galvenie punkti

- Pagatavojiet grilam līdzīga biezuma un svāra ēdienus.
- Novietojiet grilējamus gabalus uz stieplu grila vai stieplu grila paplātes, sadalot tos, nepārsniedzot sildītāja izmērus.
- Atkarībā no grilējamo gabalu biezuma, tabulā norādītie gatavošanas laiki var atšķirties.
- Iebīdīet stieplu režģi vai režģa paplāti cepeškrāsnī līdz vajadzīgajam līmenim. Ja jūs gatavojat ēdienu uz stieplu režģa, pabīdīet cepeškrāsns paplāti apakšējā plauktā, lai savāktu eļļas. Cepeškrāsns paplātei, kuru plānojat bīdīt, jābūt tādām izmēram, lai tā aptvertu visu grila zonu. Šī paplāte var nebūt iekļauta izstrādājuma komplektācijā. Ielejiet nedaudz ūdens cepeškrāsns paplātē, lai to viegli notīrītu.

Grila tabula

Ēdiens	Izmantojamais piederums	Plaukta pozīcija	Temperatūra (°C) *	Cepšanas laiks (min) (aptuveni)
Zivis	Stieplu grils	4 - 5	250/max	20 ... 25
Vistas gabali	Stieplu grils	4 - 5	250/max	25 ... 35
Kotletes (teļa gaļa) - 12 amount	Stieplu grils	4	250/max	25 ... 35
Jēra karbonāde	Stieplu grils	4 - 5	250/max	20 ... 25
Steiks - (gaļas kubi)	Stieplu grils	4 - 5	250/max	25 ... 30
Teļa gaļas karbonāde	Stieplu grils	4 - 5	250/max	25 ... 30
Grauzdiņa maize	Stieplu grils	4	250/max	1 ... 3

Visu grilēto ēdienu ieteicams priekšsildīt 5 minūtes.

Apgrieziet ēdiena gabalus pēc 1/2 no kopējā grilēšanas laika.

* Ja grilēšanas temperatūru jūs izstrādājumā nevar regulēt, grila funkcija darbosies pie maksimālās temperatūras vērtības.

8.1.4 Pārtikas pārbaude

Pārbaudes produktu gatavošanas galds

- Pārtika uz šīs plīts virsmas ir pagatavota saskaņā ar EN 60350-1, lai atvieglotu produktu pārbaudi kontroles institūtos.

Grils

Ēdiens	Izmantojamais piederums	Plaukta pozīcija	Temperatūra (°C)	Cepšanas laiks (min) (aptuveni)
Kotletes (teļa gaļa) - 12 amount	Stieplu grils	4	250/max	25 ... 35
Grauzdiņa maize	Stieplu grils	4	250/max	1 ... 3

Visu grilēto ēdienu ieteicams priekšsildīt 5 minūtes.

Pēc 2/3 grilēšanas laika apgrieziet ēdienu.

9.1 Vispārīga tīrīšanas informācija

Vispārīgi brīdinājumi

- Pirms izstrādājuma tīrīšanas uzgaidiet, līdz izstrādājums atdziest. Karstas virsmas var izraisīt apdegumus!
- Neuzklājiet mazgāšanas līdzekļus tieši uz karstām virsmām. Tas var radīt paliekošus traipus.
- Pēc katras darbības izstrādājums ir rūpīgi jāiztīra un jāizžāvē. Tāpēc pārtikas atliekām ir jābūt viegli notīrāmām, un ir jānovērš šo atlikumu piedegšana, ja izstrādājumu vēlāk atkal izmanto. Tādējādi pagarinās iekārtas kalpošanas laiks un samazinās bieži sastopamās problēmas.
- Tīrīšanai neizmantojiet tvaika tīrīšanas līdzekļus.
- Daži mazgāšanas vai tīrīšanas līdzekļi var sabojāt virsmu. Nepiemēroti tīrīšanas līdzekļi ir: balinātāji, tīrīšanas līdzekļi, kas satur amonjaku, skābi vai hlorīdu, tīrīšanas līdzekļi ar tvaiku, atkaļķošanas līdzekļi, traipu un rūsas tīrīšanas līdzekļi, abrazīvie tīrīšanas līdzekļi (krēmveida tīrīšanas līdzekļi, tīrīšanas pulveris, tīrīšanas krēms, abrazīvs un skrāpējamā švamme, stieple, sūkļi, tīrīšanas drānas, kas satur netīrumus un mazgāšanas līdzekļa atlikumus).
- Tīrīšanai pēc katras lietošanas reizes nav nepieciešams īpašs tīrīšanas materiāls. Notīriet ierīci, izmantojot trauku mazgāšanas līdzekli, siltu ūdeni un mīkstu drāniņu vai sūkli un nosusiniet to ar sausu drānu.
- Pēc tīrīšanas noteikti noslaukiet visu atlikušo šķidrumu un ēdiena gatavošanas laikā nekavējoties notīriet visu pārtikas izstrādājumu šlakatas.
- Nemazgājiet nevienu ierīces sastāvdaļu trauku mazgājamā mašīnā, ja vien lietotāja rokasgrāmatā nav norādīts citādi.

Plīts virsmām:

- Skābie netīrumi, piemēram, piens, tomātu pasta un eļļa, var radīt paliekošus traipus uz plīts virsmām un plīts zonu sastāvdaļām, notīriet visus pārplūdušos šķidrumus tūlīt pēc plīts atdzesēšanas, to izslēdzot.
- Wok tipa degļi, ko izmanto augstā temperatūrā, var mainīt krāsu. Tas ir normāli.
- Pārvietojot dažus virtuves piederumus, uz katlu turētājiem var palikt metāla pēdas. Nebīdīet pannas un katlus uz virsmas.
- Tā kā plīts zonas vāciņi tieši saskaras ar uguni un tiek pakļauti augstām temperatūrām, krāsas maiņa un zudums laikā ir normāli. Tas nerada problēmas plīts virsmas lietošanas laikā.

Tērauda - nerūsējošās virsmas

- Nelietojiet skābes vai hloru saturošus tīrīšanas līdzekļus nerūsējošu - tērauda virsmu un rokturu tīrīšanai.
- Nerūsējošā-tērauda virsma ar laiku var mainīt krāsu. Tas ir normāli. Pēc katras darbības notīriet ar mazgāšanas līdzekli, kas piemērots nerūsējošā vai nerūsējošā tērauda virsmai.
- Notīriet ar mīkstu ziepjūdeni un šķidru (nesaskrāpējošu) mazgāšanas līdzekli, kas piemērots tērauda virsmām, rūpīgi noslaukot vienā virzienā.
- Nekavējoties, bez gaidīšanas, noņemiet kaļķu, eļļas, cietes, piena un olbaltumvielu traipus no stikla un nerūsējošā tērauda virsmām. Traipi ilgstošā laika posmā var rūsēt.
- Tīrīšanas līdzekļi, kas izsmidzināti/uzklāti uz virsmas, nekavējoties jānotīra. Uz virsmas palikušie abrazīvie tīrīšanas līdzekļi liek virsmai kļūt baltai.

Emaljētas virsmas

- Pirms gatavošanas zonas tīrīšanas, cepeškrāsns jāatdzesē. Karstu virsmu tīrīšana radīs gan ugunsbīstamību, gan emaljās virsmas bojājumus.

- Pēc katras lietošanas, emaljas virsmas notīriet ar trauku mazgāšanas līdzekli, siltu ūdeni un mīkstu drāniņu vai sūkli un nosusiniet ar sausu drānu.
- Ja jūsu izstrādājumam ir vienkāršas tīrīšanas ar tvaiku funkcija, varat viegli tīrīt ar tvaiku nelielus un nenoturīgos netīrumus. (Skatiet sadaļu "Viegla tīrīšana ar tvaiku [► 96]").
- Sarežģītiem traipiem var izmantot tīrīšanas līdzekli, kas jūsu izstrādājumam ir rekomendēts tīmekļa vietnē, kopā ar neskrāpējošu pinuma sūkli. Nelietojiet ārēju cepeškrāsns tīrīšanas līdzekli.

Katalītiskās virsmas

- Gatavošanas zonas sānu sienas var pārklāt tikai ar emalju vai katalītiskām sienām. Tās atšķiras atkarībā no modeļa.
- Katalītiskajām sienām ir gaiši matēta un poraina virsma. Cepeškrāsns katalītiskās sienas nav jātīra.
- Katalītiskās virsmas absorbē eļļu, pateicoties to porainai struktūrai, un sāk spīdēt, kad virsma ir piesātināta ar eļļu, šajā gadījumā ieteicams nomainīt detaļas.

Stikla virsmas

- Tīrot stikla virsmas, nelietojiet cietā metāla skrāpjus un abrazīvus tīrīšanas materiālus. Tie var sabojāt stikla virsmu.
- Notīriet ierīci, izmantojot trauku mazgāšanas līdzekli, siltu ūdeni un stikla virsmām raksturīgu mikrošķiedras drāniņu, un nosusiniet to ar sausu drānu.
- Ja pēc tīrīšanas ir palicis mazgāšanas līdzeklis, noslaukiet to ar aukstu ūdeni un nosusiniet ar tīru un sausu mikrošķiedras drānu. Mazgāšanas līdzekļa atlikumi nākamreiz var sabojāt stikla virsmu.
- Nekādā gadījumā uz stikla virsmas piekaltušos atlikumus nedrīkst notīrīt ar zobainiem nažiem, stieplu vilnu vai līdzīgiem skrāpēšanas rīkiem.
- Jūs varat notīrīt kalcija traipus (dzeltenos traipus) uz stikla virsmas ar komerciāli nopērkamo atkalķošanas aģentu ar atkalķošanas līdzekli, piemēram, etiķi vai citronu sulu.

- Ja virsma ir stipri netīra, uzklājiet tīrīšanas līdzekli uz traipa ar sūkli un uzgaidiet, līdz tas iedarbojas pareizi. Pēc tam notīriet stikla virsmu ar mitru drānu.
- Krāsas un traipi uz stikla virsmas ir normāli, un tie nav trūkumi.

Plastmasas detaļas un krāsotas virsmas

- Notīriet plastmasas detaļas un krāsotās virsmas ar trauku mazgāšanas līdzekli, siltu ūdeni un mīkstu drāniņu vai sūkli un nosusiniet tās ar sausu drānu.
- Nelietojiet cieto metālu skrāpjus un abrazīvus tīrīšanas līdzekļus. Tie var sabojāt virsmas.
- Nodrošiniet, lai izstrādājuma sastāvdaļu savienojumi netiktu mitri un ar mazgāšanas līdzekli. Pretējā gadījumā uz šīm šuvēm var rasties korozija.

9.2 Tīrīšanas piederumi

Nelieciet izstrādājuma piederumus trauku mazgājamajā mašīnā, ja vien lietotāja rokasgrāmatā nav norādīts citādi.

9.3 Plīts virsmas tīrīšana

Gāzes degļu tīrīšana

1. Pirms plīts virsmas tīrīšanas noņemiet katla turētājus, degļa vāciņus un galvas no plīts virsmas.
2. Tīriet plīts virsmu atbilstoši ieteikumiem, kas iekļauti vispārīgajā tīrīšanas informācijā atbilstoši virsmas tipam (emaljēta, stikla, inoksa utt.).
3. Notīriet degļa kameru ar drāniņu, kas samēroēta mazgāšanas līdzeklī, vai ar neskrāpējošu, mīkstu suku. Pārlicinieties, ka nav palikuši pārtikas atlikumi.
4. Notīriet aizdedzes sveces un termiskos elementus (modeļos ar aizdedzi un termisko elementu) ar labi izgrieztu drānu. Pēc tam nosusiniet ar tīru drāniņu. Pievērsiet uzmanību tam, lai aizdedzes svece un termiskais elements būtu pilnīgi sausi.

5. Pēc katras darbības notīriet degļa vāciņus un galvas ar mazgāšanas līdzekli un pēc tam nosusiniet.
6. Noturīgu traupu gadījumā degļa vāciņus un galvas vismaz 15 minūtes turiet mazgāšanas līdzekļa ūdenī vai siltā ziepjūdenī. Notīriet ar nemetālisku un neskrāpējošu suku.
7. Jūs varat izmantot Quick&Shine tīrīšanas līdzekļus cepeškrāsns iekšpusei un grilēm, kurus lieto emaljētām virsmām un kurus ieteicis pilnvarotais servisa centrs, īpaši noturīgiem traukiem uz emaljētiem degļu vāciņiem.
8. Tīrot tos, degļa vāciņiem nedrīkst pieskarties ar agresīviem mazgāšanas līdzekļiem, piemēram, krāsns iekšējiem tīrīšanas līdzekļiem, atkaļķotājiem, tas var izraisīt krāsas maiņu.
9. Pēc katras darbības katla turētājus notīriet ar mazgāšanas līdzekli un mīkstu suku, kas neskrāpē, un pēc tam nosusiniet.
10. Ja degļa vāciņus un katlu turētājus izmanto mitrus, karstuma ietekmē var rasties noturīgi kaļķa traipi. Pirms darbības pārliecinieties, ka tie ir nožuvuši.
11. Novietojiet attiecīgi degļu galvas, vāciņus un katlu turētājus.
12. Novietojot katlu turētājus, pārliecinieties, ka tie atrodas degļu centrā. Piespraudes modeļos piesitpiniet tapas uz degļa plāksnes pie tapām, kas atrodas katla turētājos.

Degļa daļu montāža

1. Pēc degļu tīrīšanas ievietojiet daļas, kā parādīts attēlā.
2. Novietojiet degļa galvu tā, lai tā izietu caur degļa aizdedzes sveci (4). Pagrieziet degļa galvu pa labi un pa kreisi, lai pārliecinātos, ka tā atrodas degļa kamerā.
3. Uzlieciet degļa vāciņu uz degļa galvas.

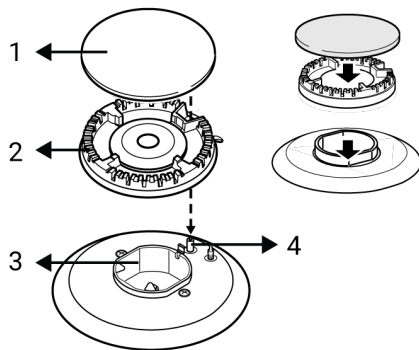

- 1 Degļa vāciņš
- 2 Degļa galva
- 3 Degļa kamera
- 4 Aizdedzes svece (modeļos ar aizdedzi)

9.4 Vadības Paneļa Tīrīšana

- Tīrot vadības paneļus ar pogas vadību, noslaukiet paneli un pogas ar mitru, mīkstu drānu un nosusiniet ar sausu drānu. Lai notīrītu paneli, nenoņemiet pogas un starplikas zem tām. Vadības panelis un pogas var būt bojāti.
- Tīrot tērauda paneļus ar pogas vadību, nelietojiet tērauda tīrīšanas līdzekļus ap pogu. Indikatorus ap pogu var izdzēst.
- Notīriet skārienjūtīgos vadības paneļus ar mitru, mīkstu drānu un nosusiniet ar sausu drānu. Ja jūsu izstrādājumam ir taustiņu bloķēšanas funkcija, pirms vadības paneļa tīrīšanas iestatiet taustiņu bloķēšanu. Pretējā gadījumā taustiņus var atklāt nepareizi.

9.5 Cepeškrāsns iekšpuses (gatavošanas zonas) tīrīšana

Veiciet tīrīšanas darbības, kas aprakstītas sadaļā "Vispārīga Tīrīšanas Informācija" atbilstoši jūsu cepeškrāsns virsmas tipiem.

Cepeškrāsns sānu sienu tīrīšana

Gatavošanas zonas sānu sienas var pārklāt tikai ar emalju vai katalītiskām sienām. Tās atšķiras atkarībā no modeļa. Ja ir katalītiskā siena, informāciju skatiet "Katalītiskās sienas" sadaļā.

Ja izstrādājums ir stieplu plauktu modelis, pirms sānu sienu tīrīšanas noņemiet stieplu plauktus. Pēc tam pabeidziet tīrīšanu, kā aprakstīts sadaļā "Vispārīga Tīrīšanas Informācija" atbilstoši sānu sienas virsmas tipam.

Lai noņemtu sānu stieplu plauktus:

1. Noņemiet stieples plaukta priekšpusi, velkot to uz sānu sienas pretējā virzienā.
2. Pavelciet stieplu plauktu pret sevi, lai to pilnībā izņemtu.

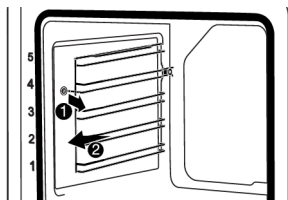

3. Lai nomainītu plauktus, procedūras, kas tiek veiktas, tos noņemot, ir jāatkārto attiecīgi apgrieztā secībā.

9.6 Viegla tīrīšana ar tvaiku

Tas ļauj viegli notīrīt netīrumus (nepaliek uz ilgu laiku), ko mīkstina cepeškrāsns iekšpusē esošais tvaiks un ūdens pilieni, kas kondensējas krāsns iekšējās virsmās.

- 1.
2. Ielejiet 300 ml ūdens paplātē un novietojiet to uz cepeškrāsns 2. plauktā.

i Nelietojiet destilētu vai filtrētu ūdeni. Izmantojiet tikai sagatavotu ūdeni. Ūdens vietā nelietojiet viegli uzliesmojošus, alkoholiskus vai cietus daļiņu šķīdumus.

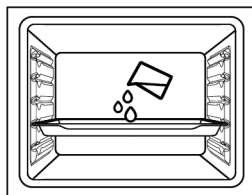

3. Iestatiet cepeškrāsns viegla tīrīšanas ar tvaiku darba režīmā un 25 minūtes darbiniet 100°C temperatūrā.

Nekavējoties atveriet durvis un noslaukiet cepeškrāsns iekšpusi ar mitru sūkli vai drānu. Atverot durvis, tiks atbrīvots tvaiks. Tas var radīt apdegumu risku. Uzmanieties, atverot durvis.

Noturīgiem netīrumiem notīriet izstrādājumu, izmantojot trauku mazgāšanas līdzekli, siltu ūdeni un mīkstu drāniņu vai sūkli un nosusiniet to ar sausu drānu.

i Vienkāršajā tvaika tīrīšanas funkcijā ir paredzēts, ka pievienotais ūdens iztvaiko un kondensējas uz cepeškrāsns iekšpuses un cepeškrāsns durvīm, lai mīkstinātu jūsu cepeškrāsnī radušos vieglos netīrumus. Uz cepeškrāsns durtiņām var veidoties kondensāts, kas pēc cepeškrāsns durtiņu atvēršanas var nopīlēt. Pēc cepeškrāsns durvju atvēršanas noslaukiet kondensātu.

(Mainās atkarībā no izstrādājuma modeļa. Iespējams, ka tas nav pieejams jūsu izstrādājumā.) Pēc kondensāta veidošanās cepeškrāsns iekšpusē baseina kanālā zem krāsns var veidoties peļķe vai mitrums. Pēc lietošanas noslaukiet šo baseina kanālu ar mitru drānu un pēc tam nosusiniet.

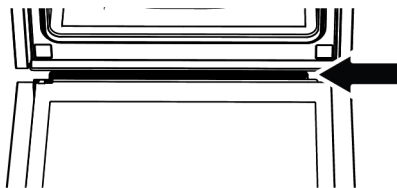

9.7 Cepeškrāsns Durvju Tīrīšana

Jūs varat noņemt cepeškrāsns durvis un durvju stiklus, lai tos notīrītu. Kā noņemt durvis un logus, ir paskaidrots sadaļās "**Cepeškrāsns durvju noņemšana**" un "**Durvju iekšējo stiklu noņemšana**". Pēc durvju iekšējo stiklu noņemšanas notīriet tos, izmantojot trauku mazgāšanas līdzekli, siltu ūdeni un mīkstu drāniņu vai sūkli, un nosusiniet tos ar sausu drānu. Lai novērstu

kaļķa atlikumus, kas var veidoties uz cepeškrāsns stikla, noslaukiet stiklu ar etiķi un noskalojiet.

i Cepeškrāsns durvju un stikla tīrīšanai nelietojiet spēcīgus abrazīvus tīrīšanas līdzekļus, metāla skrāpjus, stieplu vilnu vai balinātājus.

Cepeškrāsns durvju noņemšana

1. Atveriet cepeškrāsns durvis.
2. Atveriet skavas priekšējo durvju eņģu ligzdā pa labi un pa kreisi, spiežot tos uz leju, kā parādīts attēlā.
3. Eņģu veidi atšķiras (A), (B), (C) atkarībā no izstrādājuma modeļa. Nākamajos attēlos parādīts, kā atvērt katra veida eņģes.
4. (A) tipa eņģes ir pieejamas parastajos durvju tipos.

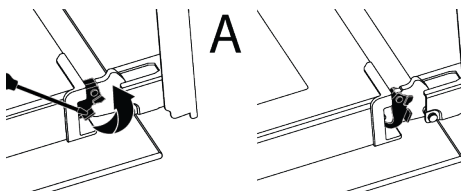

5. (B) tipa eņģes ir pieejamas viegli aizveramajos durvju tipos.

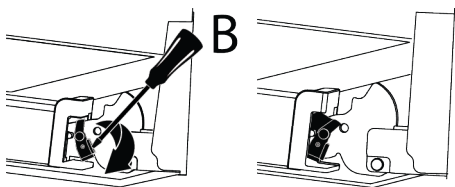

6. (C) tipa eņģes ir pieejamas mīksti atveramās/aizveramās durvju tipos.

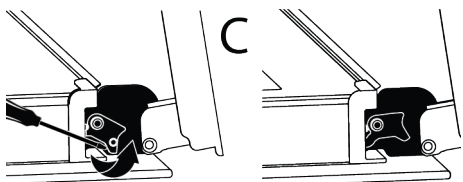

7. Novietojiet cepeškrāsns durvis pusatvērtā stāvoklī.

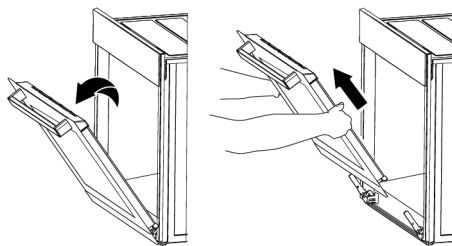

8. Pavelciet noņemtās durvis uz augšu, lai tās atbrīvotu no labās un kreisās eņģes un noņemtu.

i Lai nomainītu durvis, procedūras, kas tiek veiktas, tās noņemot, ir jāatkārto attiecīgi apgrieztā secībā. Uzstādot durvis, noteikti aizveriet eņģu ligzdas skavas.

9.8 Cepeškrāsns durvju iekšējā stikla noņemšana

Tīrīšanai var noņemt izstrādājuma priekšējo durvju iekšējo stiklu.

1. Atveriet krāsns durvis.

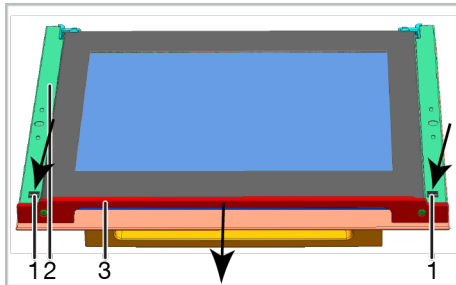
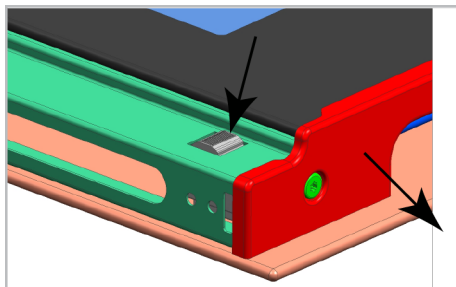

- | | |
|---|----------|
| 1 | Izcilnis |
| 2 | Rāmis |
| 3 | Profils |

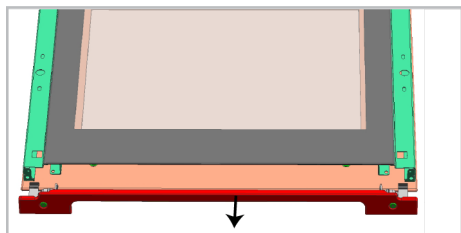

2. Kā tas parādīts attēlos augstāk, nospiediet izciļņus (1) un vienlaikus velciet profilu (3) savā virzienā, lai noņemtu profilu, kas ir piestiprināts pie priekšējo durvju augšpuses.

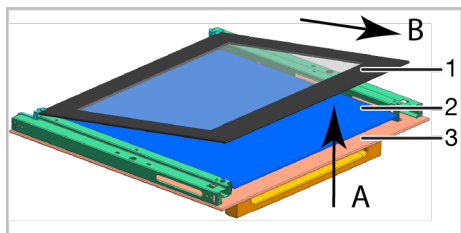

- 1 Pēdējais iekšējais stikla panelis
 2 Iekšējais stikla panelis*
 3 Ārējais stikla panelis
 * Mainās atkarībā no izstrādājuma modeļa. Iespējams, ka tas nav pieejams jūsu izstrādājumā.

3. Kā parādīts attēlā, mazliet paceliet iekšējo stikla paneli (1) virzienā "A" un izvelciet virzienā "B"
 4. Ja jūsu produkts ir aprīkots ar iekšējo stikla paneli; Pavelciet stikla turētāja savienotājelementus vidū, kā tas ir parādīts attēlā, lai tos atbrīvotu no stikla paneļa.

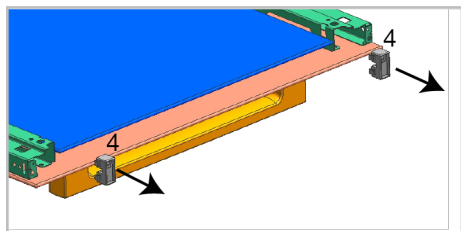

- 4 Stikla turētāja savienotājelements*
 * Mainās atkarībā no izstrādājuma modeļa. Iespējams, ka tas nav pieejams jūsu izstrādājumā.

5. Atkārtojiet to pašu procedūru, lai izņemtu iekšējo stikla paneli (2). Pirmā durvju pārgrupēšanas darbība ir iekšējā stikla paneļa (2) ielikšana atpakaļ.
 6. Šekilde gösterildiği gibi, camı plastik yuvanın arasına girecek şekilde yerleştirin.

i Pretējā gadījumā stikla panelis nebūs pilnībā ievietots, var tik pakļauts vibrācijām un salūzt.

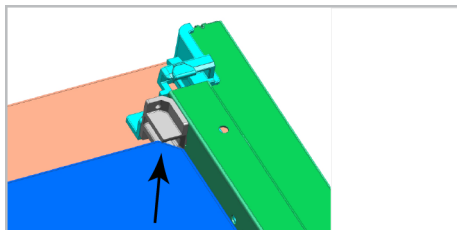

7. Pēc pēdējā iekšējā stikla paneļa (1) ievietošanas pārliecinieties, vai paneļa apdrukātā puse ir pavērsta iekšējā stikla paneļa virzienā.
 8. Ir ļoti svarīgi, lai pēdējā iekšējā stikla paneļa zemākie stūri tiktu ievietoti plastmasas gropēs.

i Pretējā gadījumā stikla panelis nebūs pilnībā ievietots, var tik pakļauts vibrācijām un salūzt.

9. Noteikti ievietojiet stikla turētāja savienotājdaļas tām paredzētajās gropēs.
 10. Visbeidzot uzspiediet uz profila izciļņiem, lai tos atkal ievietotu gropēs.

9.9 Cepeškrāsns Lampas Tīrīšana

Ja cepeškrāsns lampas stikla durvis gatavošanas vietā kļūst netīras, notīriet ar trauku mazgāšanas līdzekli, siltu ūdeni un mīkstu drāniņu vai sūkli un nosusiniet ar sausu drānu. Cepeškrāsns lampas atteices gadījumā varat nomainīt cepeškrāsns lampu, ievērojot sekojošās sadaļas.

Cepeškrāsns lampas nomaiņa Vispārīgi Brīdinājumi

- Lai izvairītos no elektriskās strāvas triecienu riska pirms cepeškrāsns lampas nomaiņas, atvienojiet produktu un uzgaidiet, līdz cepeškrāsns atdziest. Karstas virsmas var izraisīt apdegumus!
- Šo cepeškrāsns darbina kvēlspuldze, kuras jauda ir mazāka par 40 W, augstums ir mazāks par 60 mm, diametrs ir mazāks par 30 mm, vai halogēna spuldze ar G9 ligzdām, kuras jauda ir mazāka par 60 W. Lampas ir piemērotas darbam temperatūrā virs 300 °C. Cepeškrāsns lampas ir pieejamas pilnvarotajos servisos vai licencētos tehniķos. Šis produkts satur G enerģijas klases lampu.
- Lampas novietojums var atšķirties no attēla parādītā.
- Šajā izstrādājumā izmantotā lampa nav piemērota izmantošanai mājas telpu apgaismojumam. Šīs lampas mērķis ir palīdzēt lietotājam redzēt pārtikas produktus.
- Šajā izstrādājumā izmantotajām lampām jāiztur ārkārtīgi fiziski apstākļi, piemēram, temperatūra virs 50°C.

Ja jūsu cepeškrāsnī ir apaļa lampa,

1. Atvienojiet izstrādājumu no elektrotilkla.
2. Noņemiet stikla pārsegu, pagriežot to pretēji pulksteņrādītāja virzienam.

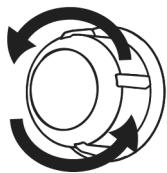

3. Ja jūsu cepeškrāsns lampa ir (A) tipa, kā parādīts attēlā zemāk, pagrieziet cepeškrāsns lampu, kā parādīts attēlā, un nomainiet to ar jaunu. Ja tips (B) ir modelis, izvelciet to, kā parādīts attēlā, un nomainiet to ar jaunu.

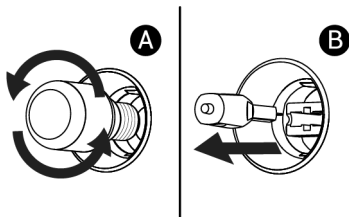

4. Uzlieciet atpakaļ stikla vāku.

Ja jūsu cepeškrāsnī ir kvadrātveida lampa,

1. Atvienojiet izstrādājumu no elektrotilkla.
2. Noņemiet stieplu plauktus saskaņā ar aprakstu.

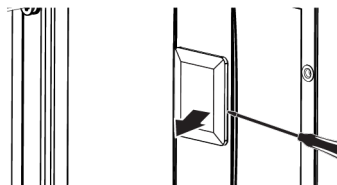

3. Ar skrūvgriezi paceliet lampas stikla apvalku. Vispirms izņemiet skrūvi, ja jūsu izstrādājuma kvadrātveida lampai ir skrūve.
4. Ja jūsu cepeškrāsns lampa ir (A) tipa, kā parādīts attēlā zemāk, pagrieziet cepeškrāsns lampu, kā parādīts attēlā, un nomainiet to ar jaunu. Ja tips (B) ir modelis, izvelciet to, kā parādīts attēlā, un nomainiet to ar jaunu.

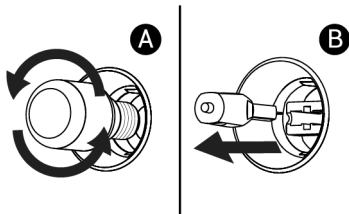

5. Uzlieciet atpakaļ stikla pārsegu un stieplu plauktus.

10 Problēmu novēršana

Ja pēc šajā sadaļā sniegto norādījumu izpildes problēma joprojām pastāv, sazinieties ar pārdevēju vai pilnvarotu servisu. Nekad nemēģiniet pats salabot savu izstrādājumu.

Cepeškrāsns darbības laikā izplūst tvaiks.

- Darbības laikā ir normāli redzēt tvaikus.
>>> Tā nav kļūda.

Gatavošanas laikā parādās ūdens pilieni

- Gatavošanas laikā radītais tvaiks, saskaroties ar aukstām virsmām ārpus izstrādājuma, kondensējas un var veidot ūdens pilienus. >>> Tā nav kļūda.

Kamēr izstrādājums sasilst un atdziest, ir dzirdamas metāla skaņas.

- Metāla daļas karsējot var izplesties un radīt skaņas. >>> Tā nav kļūda.

Produkts nedarbojas.

- Drošinātājs var būt bojāts vai izdedzis.
>>> Pārbaudiet drošinātājus drošinātāju kastē. Ja nepieciešams, nomainiet tos vai atkārtoti aktivizējiet tos.
- Ierīce nedrīkst būt pievienota (iezemētai) kontaktligzdai. >>> Pārbaudiet, vai ierīce ir pievienota kontaktligzdai.
- (Ja jūsu ierīcei ir taimeris) Vadības paneļa taustiņi nedarbojas. >>> Ja jūsu izstrādājumam ir taustiņu bloķēšana, tas var būt iespējots, atspējējiet taustiņu bloķēšanu.

Cepeškrāsns apgaismojums nedeg.

- Cepeškrāsns lampa var būt bojāta. >>> Nomainiet cepeškrāsns lampu.
- Nav elektrības. >>> Pārliedzinieties, vai elektrotīkls darbojas, un pārbaudiet drošinātājus drošinātāju kārbā. Ja nepieciešams, nomainiet drošinātājus vai atkārtoti aktivizējiet tos.

Cepeškrāsns nesilda.

- Cepeškrāsns var nebūt iestatīta uz noteiktu gatavošanas funkciju un/vai temperatūru. >>> Iestatiet cepeškrāsni uz noteiktu gatavošanas funkciju un/vai temperatūru.

- Nav elektrības. >>> Pārliedzinieties, vai elektrotīkls darbojas, un pārbaudiet drošinātājus drošinātāju kārbā. Ja nepieciešams, nomainiet drošinātājus vai atkārtoti aktivizējiet tos.

Aizdedzes dzirksteles nav.

- Nav strāvas. >>> Pārbaudiet drošinātājus drošinātāju kastē.

Nav gāzes.

- Galvenais gāzes vārsts ir aizvērts. >>> Atveriet gāzes vārstu.
- Gāzes caurule ir saliekta. >>> Uzstādiet gāzes cauruli pareizi.